



MEMORIA

ANUAL 2023

Bci Seguros Generales S.A
Estados Financieros.

▲ 3,690.47

+ 0.19
+ 0.01%

▲ 19,580

▲ 29,140.36

2024.36
+ 21.6%

▲ 124,825

INDICADORES RELEVANTES 2018 – 2023

BCI SEGUROS GENERALES S.A.

valores en UF y %

	2018	2019	2020	2021	2022	2023
Prima Directa	13.069.207	14.065.525	13.819.940	16.335.815	17.049.134	16.996.066
Resultado Operacional	641.854	585.969	1.039.463	789.024	243.630	664.947
Resultado de Inversiones	152.206	155.065	139.616	167.967	352.202	487.562
Resultado no Operacional e Impuestos	-104.988	-107.436	-235.772	31.815	353.401	21.028
Resultado del Ejercicio	689.072	634.085	943.306	988.806	949.233	1.173.537
Participación de Mercado ⁽¹⁾	12,8%	13,2%	12,6%	13,2%	12,5%	13,3%
Retención Neta ⁽²⁾	89,2%	87,8%	83,2%	83,2%	86,3%	88,4%
Siniestralidad Contable Retenida	51,9%	53,9%	48,1%	50,5%	59,8%	60,0%
Costo Administración / Prima Directa	18,8%	18,2%	18,9%	16,9%	17,8%	16,3%
Rentabilidad Inversiones	0,53%	0,63%	0,00%	-3,96%	-3,5%	-1,0%
Resultado Ejercicio / Prima Directa	5,3%	4,5%	6,8%	6,1%	5,6%	6,9%
ROE	22,5%	19,5%	26,4%	23,9%	20,8%	23,5%

El Resultado no Operacional incluye, entre otros, intereses por prima, corrección monetaria e impuesto.

⁽¹⁾ Dato 2023 según participación de mercado a septiembre 2023.

⁽²⁾ Dato 2023 según informe de mercado a septiembre 2023.

CARTA DEL PRESIDENTE

Junto con el Directorio que presido, nos complace dirigirnos a ustedes para informar sobre el resultado de la gestión desempeñada, y sobre los hechos más relevantes ocurridos durante el año 2023.

Durante el año 2023, la Compañía ha desarrollado innumerables proyectos para mejorar la comunicación, el servicio, y la calidad de los procesos internos, especialmente orientados a mejorar la experiencia de nuestros clientes. La Compañía sigue trabajando en la construcción de un modelo de datos corporativo destinado a integrar toda la información transaccional de nuestros diferentes aplicativos y sistemas. Ello nos permitirá no solo tener mejor información y mediciones sobre nuestros procesos, sino también entender mejor a nuestros clientes y sus necesidades.

En términos de prima directa, Bci Seguros Generales S.A. alcanzó la primera posición del mercado con un 12,4% de participación a cierre de 2023. Las ventas crecieron un 8,0%, en un mercado que lo hizo al 3,7%, fundamentalmente por el crecimiento de los ramos de incendio y de vehículos. Asimismo, la Compañía mantuvo el liderato en prima directa en el ramo de vehículos. En términos de resultados, BCI Seguros Generales S.A. alcanzó los M\$ 42.330.744. de utilidad neta, lo que representa un aumento del 33,8% respecto al ejercicio anterior. La Compañía continuó aplicando políticas de suscripción rigurosas, y una muy buena gestión en términos de reducción de los costos de siniestros y de administración.

En 2023, BCI Seguros Generales S.A. continuó con el proceso de consolidación de sus canales de distribución, fortaleciendo sus activos digitales, estrechando la relación con corredores, marcas automotrices, financieras, retailers y Bancaseguros.

En el Canal Corredores, el posicionamiento de la Oficina Virtual logró un 68% de crecimiento en pólizas emitidas a través de dicha plataforma, y un crecimiento importante en los ramos de incendio, transporte, ingeniería y flotas, favoreciendo la digitalización de todos los procesos internos relacionados con la suscripción del riesgo.

Respecto al Canal Directo, se dio inicio al uso de la nueva plataforma telefónica Genesys Cloud, logrando mayor eficiencia en la venta asistida a los clientes que cotizaron distintos productos en nuestra web.

En el Canal Automotriz, destaca el acuerdo comercial con la marca Omoda, que implica el desarrollo de negocios en conjunto para la comercialización de seguros automotrices en toda la red de concesionarios de la marca. Además, se consolida la relación comercial con las principales marcas y financieras del mercado, destacando el fortalecimiento y consolidación de los convenios automotrices vigentes, resaltando los acuerdos con Toyota, Subaru, Kia, Gmac, Nissan y Derco.

En el canal masivos se alcanzaron exitosos resultados en la campaña de Seguro Obligatorio, impulsados por la firma de nuevos convenios y nuevas alianzas para la venta online del seguro obligatorio 2023. Igualmente, se crearon nuevos productos para el cliente de retail en las distintas combinaciones de seguros automotrices.

En Bancaseguros se lograron avances relevantes, resaltando el crecimiento en seguros de Autos y Anti-Robo, entre otros, logrando un 20% de crecimiento del negocio con respecto a los resultados del 2022 en este canal. Esto se debe fundamentalmente a un gran trabajo colaborativo, y a diferentes mejoras en términos de experiencia de cliente.

Durante el pasado año, también se implementaron diversas iniciativas con el fin de entregar valor agregado a nuestros clientes, tanto desde el punto de vista de los procesos de contratación, como de los de postventa. Entre las iniciativas más destacadas se encuentran: la maximización de la venta por medio de la plataforma WhatsApp, la formación de equipos exclusivos para la venta digital asistida, y la consolidación del nuevo portal para corredores llamado Oficina Virtual, así como un nuevo canal de atención por WhatsApp en la liquidación de siniestros de auto, con la finalidad de mantener informado a nuestro cliente de forma proactiva y siempre que lo necesite.

Dentro del conjunto de iniciativas de modernización de servicios operacionales, es destacable la implementación de la solución FINTOC, que reemplaza el modelo de mandato físico para el pago automático con cuentas corrientes, y que fue implementada en las distintas herramientas de venta que provee la Compañía. Adicionalmente, se logró habilitar el medio de pago Klap para flujos de la Corredora BCI, facilitando el proceso de contratación. Durante el último período del año se realizó la integración con Mercado Pago, que es parte del ecosistema de Mercado Libre, para realizar campañas conjuntas de venta.

En relación con la atención y gestión de siniestros durante 2023, se desarrollaron nuevos sistemas que permitieron la optimización, y nuevas funcionalidades para mejorar la experiencia del cliente y la eficiencia operativa de los equipos, tales como la Web de liquidación, y el Agente Liquidador en la línea de WhatsApp. En Pérdidas Totales y Centros de Daños Graves, se llevó a cabo un rediseño integral de los procesos cuyo principal objetivo es mejorar el acompañamiento y la asistencia al cliente.

Durante el año también se implementaron otras soluciones y herramientas, como la denuncia web en Call Center, una herramienta diseñada para facilitar a los ejecutivos la toma de denuncias, la posibilidad de retomar una denuncia en proceso, y la realización de declaraciones juradas de manera digital. Por otro lado, la herramienta CGS permite mantener actualizaciones constantes con información más reciente y precisa sobre el estado y evolución de un siniestro.

Respecto a los desafíos de continuidad operacional y tecnológicos, es importante resaltar diferentes iniciativas: la renovación de plataforma de nuestro sistema core de seguros, el cambio y renovación de tecnología punta para el respaldo de nuestra infraestructura TI, la consolidación y migración de la plataforma de telefonía para el área de atención de clientes, y la modernización de la plataforma de gestor documental. En el ámbito de la Ciberseguridad, se mantiene el ritmo acelerado de trabajo con el objetivo de proteger tanto las operaciones como la información de la Compañía y de los clientes, incorporando nuevas capacidades a través de soluciones de vanguardia, destacando en 2023 la habilitación de la solución Netskope para proveer conexión y tráfico seguro para nuestros colaboradores.

La gestión de la demanda tecnológica ha sido un desafío importante por el crecimiento de las necesidades y de los equipos a cargo, para lo cual, como organización, se avanzó en la implementación de prácticas ágiles, incluyendo formaciones y acompañamiento experto en la habilitación de KANBAN método de gestiones ágiles.

En relación con nuestro equipo, durante este año, implementamos distintos beneficios para el bienestar y desarrollo profesional de nuestros colaboradores, promoviendo la colaboración, el liderazgo, y la productividad, a través de distintas iniciativas y capacitaciones a nivel estratégico, táctico y operativo.

Obtuvimos también reconocimientos significativos: alcanzamos un resultado de clima organizacional superior al 86% con una tasa de participación del 97%, lo que nos mantiene en categoría de fortaleza en este ámbito, y, además, obtuvimos el Sello de Distinción dentro de las "Mejores Organizaciones para integrar vida familiar y trabajo" otorgado por la Fundación Chile Unido y El Mercurio.

Adicionalmente, hemos promovido nuestra mirada sostenible con diferentes iniciativas de ESG (Environmental, Social and Governance), incluyendo Becas de Estudio para hijos de colaboradores, iniciativas de sustentabilidad, voluntariados, campañas solidarias, entre otros apoyos para la conciliación y el bienestar familiar de nuestros colaboradores.

Por último, seguimos trabajando en aspectos de liderazgo para promover un modelo de gestión de resultados, con el objetivo de conectar a nuestros colaboradores con los objetivos estratégicos de la Compañía, valorando el esfuerzo de cada posición y preparando a los líderes para una mejor retroalimentación del desempeño y el acompañamiento de sus equipos, todo ello para lograr en conjunto las metas individuales y colectivas de la mejor forma posible.

La cartera de inversiones de la Compañía tuvo un ingreso superior al 43% respecto a lo esperado, en un año con menor incertidumbre política local, una inflación más controlada en Chile, que llegó al 3,9%, y el inicio de un período de bajada de tasas en la segunda mitad del año. Por otro lado, en el ámbito internacional se presentaron el conflicto geopolítico en medio oriente, y la crisis de bancos regionales, que, sumado a las alzas de tasas por parte de la FED, empeoraron las condiciones financieras globales. En este contexto, mantener inversiones a corto plazo nos permitió aprovechar el nivel de tasas elevadas, mejorando así el ingreso por intereses de la cartera de renta fija, logrando resultados un 18% superiores a lo previsto. Durante el segundo semestre incrementamos la duración de la cartera aprovechando la volatilidad observada en las tasas de mediano plazo, lo que nos permitió anclar la cartera con mejores rendimientos para el futuro. Los fondos de inversión mostraron un resultado un 96% superior a lo esperado, principalmente por el buen rendimiento de los Fondos de Renta Fija. Adicionalmente, no se materializaron los ajustes en valorización que se esperaban por la mayor presión financiera internacional y la crisis del sector inmobiliario local. Nuestra estrategia de diversificación y selección de inversiones permitió que la incertidumbre y los efectos de las distintas crisis no tuvieran un impacto relevante en nuestros resultados, por lo que continuamos con nuestro proceso de diversificación a través de la cartera de Bonos Internacionales, y la ejecución del programa de inversiones alternativas.

La Compañía, en búsqueda de la mejora continua de sus diferentes actividades, sigue llevando a cabo un profundo análisis de sus riesgos y mitigadores con el objetivo de incorporar los cambios del entorno, y preparar la implementación de la supervisión basada en riesgo. En materia de gobierno corporativo, los comités han operado regularmente, y ya son parte de la institucionalidad del gobierno corporativo de la Compañía. Cada Comité cuenta con un mínimo de tres Directores, con sus correspondientes estatutos, e informa de su gestión al Directorio. Durante este período, se dio término al proceso de revisión de la estructura de comités existentes, de sus competencias, y de sus ámbitos de acción, así como la actualización de sus estatutos. Se revisaron y actualizaron las políticas de gobierno corporativo, incorporando mejoras y adaptándolas según las modificaciones de los estatutos y los cambios organizacionales. El Directorio espera que esta revisión del gobierno corporativo sea un aporte importante a la gestión de los riesgos de la Compañía, definiendo políticas y controlando su cumplimiento.

En suma, la Compañía ve un futuro desafiante frente a los cambios que están surgiendo en nuestro País y en el mundo, donde la función de las compañías de seguros es clave para el desarrollo de Chile, siendo necesario, a través del proceso de consolidación de los distintos canales de comercialización, mantener el esfuerzo en entregar un mejor servicio a nuestros clientes y desarrollar productos que mejoren su calidad de vida. Estamos confiados que ello traerá muy buenos resultados para los clientes, colaboradores y accionistas de la Compañía.



Santiago Fernández-Figares Castelo
Presidente
BCI Seguros Generales S.A.

ADMINISTRACIÓN

Organigrama Bci Seguros Generales

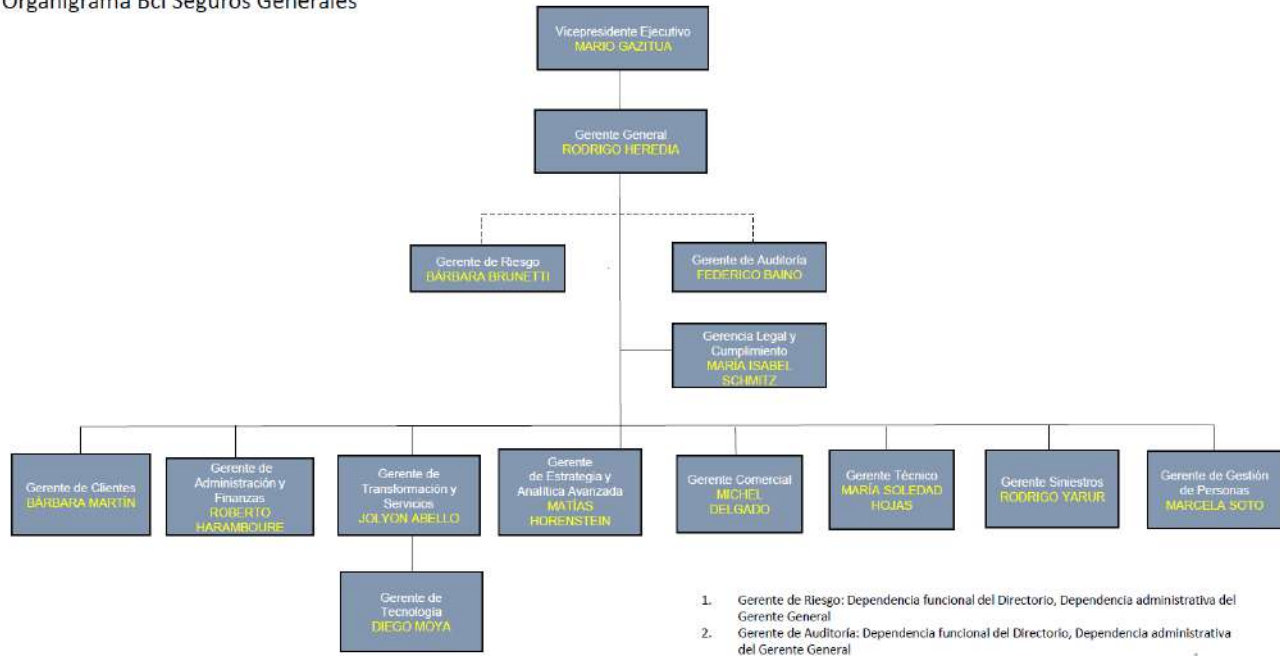

SUCURSALES

SANTIAGO

- **Casa Matriz**

O'Connell 285, Las Condes
Teléfono: (02) 226799200

REGIONES

- **Sucursal Iquique**

Jefe Sucursal
Maximiliano Pinazo Valenzuela
Thompson N° 127, Oficina 610
Teléfonos: (57) 2422892 - 2422894

- **Sucursal Talca**

Gerente Sucursal
Ximena Nova Muñoz
3 Oriente N° 1382
Teléfonos: (71) 2340654

- **Sucursal Antofagasta**

Gerente Sucursal
Jaime Mancilla Bahamondes
Argomedo N° 290
Teléfonos: (55) 2450050

- **Oficina Chillán**

Jefe Oficina
Carlos Villanueva Huilcaman
Libertad N° 673
Teléfono: (42) 2244493

- **Sucursal La Serena**

Gerente Sucursal
Miriam Vega Guerrero
Balmaceda # 2195 - Local 107
Edificio Portal las Higueras
Teléfonos: (51) 2473653

- **Sucursal Concepción**

Gerente Sucursal
Jeannette Sheward Muñoz
Chacabuco N° 485 Of. 201
Edificio Latincapital
Teléfono: (41) 2565750

- **Sucursal Viña Del Mar**

Gerente Sucursal
Claudia Donoso Carrizo
Libertad 1348, oficina 1006
Edificio Marina Arauco
Teléfonos: (32) 3145250

- **Sucursal Temuco**

Gerente Sucursal
José Luis Rojas Uribe
Av. España, N° 460, Of. 801, 802, 803 y 804
Teléfonos: (45) 2941966 - 2941967

- **Sucursal Rancagua**

Jefe Sucursal
Felix Rondón
Bello Horizonte N° 845, Of. 402
Teléfonos: (02) 29042290

- **Sucursal Puerto Montt**

Gerente Sucursal
Lorenzo Kohan Hurtado
Av. Pedro Montt N° 65, Of. 310
Teléfono: 65-2560880

NUESTRA HISTORIA

Junto con entregarles a nuestros clientes y colaboradores la Memoria 2023 como un resumen de las gestiones llevadas a cabo durante el año, hemos querido reconstruir, parte de la historia de Bci Seguros Generales S.A.

Somos una compañía con tradición. La historia de Bci Seguros Generales S.A, se inicia en 1936 con la constitución de la Sociedad Compañía de Seguros la Acción Social. En el año 1980 una reforma de estatutos lleva a cambiar la razón social a Compañía de Seguros Generales y Crédito Continental. Siete años más tarde, la Compañía adquiere todos los activos y pasivos de la Compañía de Seguros Generales La Austral S.A.

En el año 1992 el grupo asegurador de origen francés UAP, adquiere todos los activos y pasivos de la Compañía. En el año 1996, la Compañía se fusionó a nivel internacional con el grupo asegurador también francés AXA, tras lo cual su compañía en Chile modificó su razón social a AXA Seguros Generales S.A.

Con el paso del tiempo, fuimos adquiriendo nuevos capitales y socios. Lo que cambió definitivamente nuestro rumbo fue en el año 1998, cuando la sociedad de capitales locales "Empresas Juan Yarur S.A.C.", ingresa a la propiedad de la Compañía por medio de una alianza estratégica con el grupo francés AXA. A los pocos años de formalizada la alianza, el grupo AXA redefinió la orientación de sus negocios a nivel internacional y limitó sus inversiones en el cono sur, situación que determinó que el grupo Yarur adquiriera, en el 2002, el paquete accionario que mantenía el grupo francés en el holding AXA-Bci S.A (51%), modificando la razón social a Bci Seguros Generales S.A.

Hemos seguido un proceso de consolidación de diversos canales de distribución, potenciando el exitoso desarrollo de nuestra actividad.

En mayo de 2016 se firma un acuerdo por la venta del 40% de Bci Seguros Generales S.A. a MM Internacional SpA del Grupo Mutua Madrileña de España, líder en seguros generales en los últimos 3 años, quien se incorporó como un socio estratégico para la Compañía.

A fines de noviembre 2020, nuestra compañía avanza un nuevo paso en su relación con Mutua Madrileña, con la formalización de la toma de control de parte del Grupo Mutua Madrileña de España, sobre Bci Seguros Generales, con un 60% de participación, mientras que Empresas Juan Yarur quedó con un 40%.

El 2022, dentro de los cambios destacados, María Milagros Villa Oliveros, directora general adjunta de Negocio Internacional y Participadas de Mutua Madrileña, quien fuera presidenta del directorio de Bci Seguros se retira del cargo, para dar paso a Santiago Fernández-Figares Castelo como nuevo presidente de Bci Seguros; Roberto Belloni Pechini, mantiene su rol de vicepresidente.

Comenzamos el 2023 con un importante cambio en la alta dirección de nuestra Compañía; el Sr. Mario Gazitúa Swett, quien fue nuestro Gerente General por más de 15 años, asumió como Vicepresidente Ejecutivo, ejerciendo un rol aún más relevante para el desarrollo del negocio en la búsqueda de nuevas oportunidades, en la relación con los entes reguladores y en el desarrollo de futuros planes estratégicos.

De esta manera, en enero de 2023, el Sr. Rodrigo Heredia, quien ejercía como Gerente Comercial, asumió como Gerente General de Bci Seguros Generales S.A..

Rodrigo, tiene una trayectoria de 14 años en nuestra Compañía, y durante este período ha alcanzado importantes logros: el desarrollo y expansión de nuevos canales, la consolidación de nuevas alianzas comerciales, la relación con corredores a lo largo de todo el país y el impulso permanentemente de innovaciones, lo cual ha contribuido al éxito de Bci Seguros en el mercado con una posición de liderazgo.

LA EMPRESA

■ IDENTIFICACIÓN

BCI Seguros Generales S.A., es una sociedad anónima cerrada constituida de acuerdo a las leyes chilenas por escritura pública de fecha 24 de octubre de 1936, en la notaría de Santiago de don Luis Cousiño Talavera, cuyo extracto se inscribió a Fs. 2.739 N° 1.174 en el Registro de Comercio del Conservador de Bienes Raíces de Santiago correspondiente al año 1936.

El rol principal que cumple la empresa es asegurar y reasegurar, basándose en primas, los riesgos de pérdidas o deterioros de las cosas o el patrimonio. Este objetivo se desarrolla a través de actividades afines o complementarias con el comercio de seguros y otras contempladas en sus estatutos.

La Sociedad opera en el Primer Grupo (Seguros Generales), y su estrategia comercial está orientada tanto a las personas como a las pequeñas y medianas empresas.

Su actual domicilio se encuentra en O'Connell No. 285 Las Condes, Santiago su Rut es el N° 99.147.000-K.

■ PERÍODO CUBIERTO POR LOS ESTADOS FINANCIEROS

Los presentes estados financieros cubren el período entre el 1 de enero y el 31 de diciembre de 2023.

■ CLASIFICACIÓN DE RIESGO

La clasificación de riesgo que se presenta a continuación corresponde a los estados financieros al 30 de septiembre de 2023.

Clasificadora	Clasificación de riesgo	Fecha de Emisión del informe	Fecha de Clasificación
FitchRatings	AA+(cl)	11/01/2024	30/09/2023
ICR	AA+	11/01/2024	30/09/2022

■ AUDITORES EXTERNOS

La Compañía es auditada por la firma de Auditores independientes PriceWaterhouseCoopers registro en la CMF N° 8.

■ PRINCIPALES ACCIONISTAS DE LA COMPAÑÍA

Nombre	# de Acciones Suscritas y pagadas
MM Internacional SpA	49.279.478.871
Empresas Juan Yarur SpA	32.850.915.456
Garesse de Sepúlveda Nelda	291.977
Braun M. Oscar	131.415
Fundación Van Buren	102.012
Ganadera Eberhard S.A.	76.520
Curti Garesse Tulio Esteban	71.207
Torres Garesse Ana María Eugenia	71.206
Torres Garesse Carlos Hernán	71.206
Torres Garesse Jorge Alejandro	71.206
Otros accionistas	1.183.707
Total	82.132.464.783

ORGANIZACIÓN

■ DIRECTORIO

El Directorio está compuesto por siete miembros, se reúne mensualmente para analizar, junto con la administración, la evolución de la Sociedad y el cumplimiento de las políticas de administración establecidas, además de definir la estrategia de la Compañía. La composición del Directorio es la siguiente:

Presidente	Vicepresidente	Director
Santiago Fernández-Figares Castelo	Roberto Belloni Pechini	Fernando Ballesteros Martínez
Director	Director	Director
Andrés Irrarázabal Ureta	Jaime Aguirre de Cárcer Cabezas	Carlos García de la Fuente
Director		
Diego Yarur Arrasate		

■ COMITÉS DEL GOBIERNO CORPORATIVO

En agosto de 2011, el Directorio presentó la estructura de Gobierno Corporativo que adoptara la Compañía, en función a la Norma de Carácter General Nº 309 emitida por la Superintendencia de Valores y Seguros (actual Comisión para el Mercado Financiero) con fecha 20 de junio de 2011, que establece principios y buenas prácticas de un adecuado gobierno corporativo y sistemas de gestión de riesgo y control interno en las Compañías de Seguros, los cuales servirán de base para la evaluación de la calidad de los gobiernos corporativos que la CMF llevará a cabo, en el marco de la aplicación del nuevo modelo de supervisión basada en riesgo.

La estructura adoptada por BCI Seguros Generales S.A., contempló la creación de los siguientes Comités Corporativos:

Comité de Riesgo, Cumplimiento Difusión y transparencia

Su objetivo es darle apoyo y soporte en la gestión y supervisión del Sistema Global de Gestión de Riesgos, de los subsistemas de Riesgos Tecnológicos y de Seguridad de la Información de la Compañía, en adelante en su conjunto el "Sistema de Riesgos", Gobierno Corporativo, Cumplimiento Normativo y, adicionalmente, de los subsistemas de Libre Competencia, Protección al Consumidor, Lavado de Activos y Financiación del Terrorismo, Riesgos Penales y Éticos de la Compañía, en adelante en su conjunto el "Sistema de Cumplimiento", considerando como base las mejores prácticas internacionales, y las leyes y normativas que los regulan.

Tendrá las siguientes funciones y responsabilidades:

1. Revisará y propondrá al Directorio la estrategia general del Sistema Global de Gestión de Riesgos los Sistemas de Riesgos y Cumplimiento, considerando los riesgos asociados, la solvencia de la Compañía y los cambios regulatorios, de mercado y otros riesgos materiales del ámbito del Comité vigentes y previstos, y supervisará su aplicación, funcionamiento y actualización periódica.

Promoverá una cultura de gestión de los riesgos prudente y prospectiva, una conducta responsable con la sociedad y el medio ambiente. La Compañía sólo aceptará los riesgos que pueda determinar, medir, vigilar, gestionar y controlar adecuadamente.

Velará por que haya una relación de respeto profesional con el Regulador que facilite su función y que permita demostrar el compromiso de la Compañía con el desarrollo del mercado, cumplimiento de la regulación y efectividad de su Sistema de Gobierno Corporativo.

2. Propondrá al Directorio la designación y la remoción de: el Gerente de Riesgo y Cumplimiento, el Administrador del Sistema de Gestión de Continuidad del Negocio, el Oficial de Seguridad de la Información (CISO), el Oficial de Cumplimiento del Programa de Prevención de Activos y Financiamiento del Terrorismo, el Oficial de Cumplimiento del Programa de Libre Competencia, el Encargado del Modelo de Prevención de Delitos, el Oficial del Programa de Protección del Consumidor, y otras figuras de responsabilidad de segunda línea que considere necesario, bien por cambios normativos o bien, por mantener la robustez necesaria del Sistema de Gobierno Corporativo, en adelante "Funciones de Control".

Velará por la independencia de las Funciones de Control, su adecuado nivel de especialización y competencia y por una adecuada disponibilidad y asignación de recursos, para lo cual requerirá anualmente a sus responsables las necesidades de recursos humanos y técnicos que consideren necesarios para el desarrollo de sus obligaciones y responsabilidades, acordes con el apetito de riesgo definido por la Compañía.

Propondrá al Directorio el marco de apetito por el riesgo, los objetivos de apetito, la tolerancia y los límites de gestión del Sistema Global de Gestión de Riesgos con especial atención a aquellos con impacto relevante en los resultados, la reputación, el capital, la solvencia, la liquidez y su coherencia con el plan de negocio y la estrategia de la Compañía. El marco global de los objetivos de apetito, tolerancia y límites de gestión incluirá los definidos por otros Comités de Control y supervisión dependientes del Directorio.

Monitoreará y supervisará su cumplimiento y promoverá la adopción de las medidas oportunas para mantenerlos en los niveles definidos en el caso de producirse desviaciones significativas o incumplimientos, potenciales o materializados, y la correspondiente comunicación al Directorio en aquellas materias que conciernen a este Comité.

3. Velará, impulsará y supervisará que las Funciones de Control:

- Elaboren y actualicen con el apoyo de la primera línea de defensa, con la periodicidad adecuada el mapa global de los principales riesgos, presentes y potenciales, incluyendo aquellos con impacto en el Plan Estratégico y en su ejecución, cuya responsabilidad compete al Gerente de Riesgo y Cumplimiento, y los mapas específicos de riesgos relevantes de cada uno de los Sistemas de Riesgos y Cumplimiento. Dichos mapas incluirán la evaluación de los riesgos inherentes y residuales y el mapa de aseguramiento con los principales mecanismos control. Estos mapas de riesgos serán previamente presentados y aprobados por la Administración de la Compañía.
- Coordinen y/o desplieguen sistemas de evaluación y seguimiento del entorno de control de los riesgos y de los sistemas y procesos de información y reporting regulatorio y de gestión e informen oportunamente de las desviaciones registradas.
- Definan e implemente planes de continuidad, planes de contingencia y plan de comunicación de crisis y robustos modelos de identificación de los impactos en el negocio (BIA).
- Identifiquen y analicen con el apoyo de la primera línea de defensa los riesgos e impactos de aquellos procesos, actividades y/o funciones críticas que estén actualmente externalizadas, así como las propuestas de nuevos acuerdos, e informen de los resultados de las evaluaciones y controles realizados de los riesgos que conllevan para la Compañía y de los planes de contingencia y continuidad de dichos servicios, incluyendo los planes de sustitución de estos proveedores en el caso de que fuera necesario.
- Definan, planifiquen, ejecuten y reporten, con el apoyo de la primera línea de defensa, partiendo de los mapas de riesgos relevantes y de la estrategia y objetivos de apetito de riesgo definidos para cada uno de los Sistemas de Riesgos y Cumplimiento un plan anual de actuación y/o los programas de prevención de riesgos con las acciones más relevantes a desarrollar, e informen de su ejecución, incidencias y hallazgos.

- Presenten los informes que establezcan las Políticas internas y/o la normativa, los planes de acción, remediación y su implementación que tengan un impacto relevante en la eficacia y la solidez de los Sistemas de Riesgos. Dichos planes incluirán aquellos derivados de las revisiones de auditorías internas y externas y de los organismos de supervisión, no conformidades y acciones correctivas, monitoreo, medición de la evaluación de resultados, etc.
 - Definan, planifiquen y realicen análisis de robustez, estrés y sensibilidad de los distintos Sistemas de Riesgos, y, por parte el Gerente de Riesgo y Cumplimiento los resultados de la Autoevaluación de Riesgos y Solvencia, así como, los ejercicios de estrés solicitados por los supervisores.
 - Informen de las revisiones y requerimientos de los organismos supervisores y de su seguimiento, recomendaciones u observaciones y planes de acción propuestos y/o comprometidos y de los procedimientos administrativos de carácter sancionador que sean relevantes y de los que se puedan derivar impactos para la Compañía.
 - Definan y desplieguen planes anuales de formación y concienciación de los Sistemas de Riesgos y Cumplimiento dirigidos al personal especialmente afectado, a los colaboradores, proveedores y a los terceros afectados que se establezcan medidas para garantizar su realización.
 - Comuniquen al Directorio, a la mayor brevedad posible, cualquier incumplimiento normativo material y riesgo que identifiquen que tengan un impacto significativo para la Compañía.
 - Identifiquen e informen respecto de las áreas y/o colaboradores con conflictos de intereses, los mecanismos para mitigarlos y del seguimiento de los conflictos identificados, así como de las medidas tomadas.
 - Informen de las revisiones y requerimientos de los organismos supervisores y de su seguimiento, recomendaciones u observaciones y planes de acción propuestos y/o comprometidos y de los principales procedimientos judiciales o administrativos de carácter sancionador que sean relevantes y de los que se puedan derivar impactos para la Compañía.
4. Revisará, analizará y, en su caso, propondrá o aprobará aquellas operaciones que se establezcan en la matriz de responsabilidades y atribuciones y políticas de la Compañía y asesorará al Directorio sobre las operaciones, eventos o actividades, incluida la incursión en nuevos mercados, que puedan tener un impacto relevante en la exposición y perfil de riesgos, los objetivos apetito de riesgo y límites internos y regulatorios, en los requerimientos de capital, en el plan de negocio y/o estratégico de la Compañía. Supervisará y propondrá, en su caso, políticas en el ámbito de las Funciones de Control, procedimientos y normas en general, incluyendo los mecanismos de gobierno y control así como, la verificación de las obligaciones de cumplimiento, que deberá adoptar la Gerencia de la Compañía y velará por su adecuado acceso, difusión, control, monitoreo, cumplimiento y la realización de actualizaciones periódicas que correspondan.

Propondrá al Directorio la adecuada actualización del Código Ético y supervisará su correcta implementación.

Analizará y propondrá al Directorio las excepciones a estas políticas y normas.

5. Velará, impulsará y supervisará que se establezcan y mantengan sistemas, modelos e indicadores de medición y de desempeño del cumplimiento penal y de documentación y registro de las denuncias relacionadas con incumplimientos legales, regulatorios y deficiencias o violaciones potenciales o reales con respecto a las políticas internas recibidas a través de líneas directas, el canal de denuncias u otros canales de contacto que se establezcan.

Supervisará y dará seguimiento a las denuncias relacionadas con incumplimientos legales, regulatorios y deficiencias o violaciones potenciales o reales con respecto a las políticas internas, facilitando la notificación confidencial por parte de los colaboradores, y a las obligaciones de conocimiento, instrucción y emisión de propuestas en relación con todas las denuncias que sean admitidas a trámite a través de los procedimientos de gestión del canal de denuncias de la Compañía.

Estará adecuadamente informado de las investigaciones realizadas en el ámbito de los Programas de Prevención de Lavado de Activos y Financiamiento del Terrorismo, Riesgos Penales, Libre Competencia y Protección del Consumidor, analizará y, en su caso, aprobará, las investigaciones y medidas a aplicar en el caso de que existan colaboradores involucrados. Requerirá que se adopten las medidas y controles necesarios para que las conductas no vuelvan a repetirse. Velará por que se realice una investigación interna cuando se tenga conocimiento de que se ha iniciado un procedimiento penal por parte de los organismos supervisores por delitos cometidos en el seno de la organización.

6. Tomará conocimiento de los impactos y de la nueva normativa que puedan impactar en la Compañía y de las que se puedan derivar impactos normativos.

7. Otras solicitudes que determine el Directorio.

Este Comité está compuesto por:

Directores:

Fernando Ballesteros M. (Presidente)

Andrés Irrarázabal U.

Carlos García de la Fuente

Invitados:

Roberto Belloni P.

Rodrigo Heredia P.

Mario Gazitúa S.

Bárbara Brunetti J.

María Isabel Schmitz B.

Federico Baino

Eduardo Pinedo

Fernando Pindado

Karina González A.

José Antonio Urzúa M.

Roberto Haramboure G.

Jolyon Abelló B.

Comité de Auditoría

Su objetivo es darle soporte y supervisar:

- los procesos de elaboración y presentación de la información financiera, tomando en consideración que el diseño y la gestión del sistema de control interno corresponde a la gerencia de la Compañía.
- la eficacia e independencia de la auditoría externa e interna, sirviendo de vínculo e impulso de la coordinación de las tareas entre dichas auditorías,
- la eficacia de los sistemas de gobierno, control interno y de riesgos y en el cumplimiento normativo,
- y aquellas otras que le sean encomendadas en este Estatuto o por aprobación expresa del propio Directorio.

Tendrá las siguientes funciones y responsabilidades:

1. Procesos de elaboración y presentación de la información financiera
 - Supervisará el entorno de control y la eficacia de los procesos de elaboración y presentación de los estados financieros de la sociedad, incluidos sus informes anuales y los informes de gestión.
 - Estará informado de las decisiones de la gerencia sobre la aplicación de los criterios contables más significativos, con especial atención a las estimaciones, juicios de valor y transacciones relevantes o inusuales.
 - Revisará los resultados de las revisiones realizadas por la auditoría externa y, en su caso, la auditoría interna, sobre los procesos de elaboración y presentación de la información financiera, y verificará que se comuniquen las principales conclusiones al Directorio.
2. Supervisión del Sistema de Control Interno y de Gestión Riesgos

- Vigilará la efectividad de los sistemas y procedimientos de control interno y de gestión de riesgos de la Compañía.
- Revisará los resultados de las revisiones realizadas por la auditoría externa e interna relativos al sistema de control interno, y verificará que se comuniquen las principales conclusiones al Directorio.
- Velará por el establecimiento de procedimientos y políticas para la identificación y gestión de los conflictos de intereses.
- Analizará los informes relevantes sobre las visitas de inspección y las instrucciones y presentaciones que efectúen los supervisores que no hayan sido revisadas por otros comités del Directorio y, en su caso, tomará razón de estas últimas.
- Revisará, y posteriormente someterá a la aprobación del Directorio, las Políticas de Auditoría Interna y Auditoría Externa.

3. Supervisión de la función de Auditoría Interna

- La Gerencia de Auditoría Interna estará bajo la supervisión directa del Comité de Auditoría para lo que propondrá al Directorio el nombramiento, la reelección o la remoción del Gerente de Auditoría Interna, estableciendo los términos de la relación laboral.
- Mantendrá una función de Auditoría Interna independiente, especializada y competente. Con dicho fin verificará que tenga acceso directo al Comité de Auditoría y a su presidente y mantendrá una comunicación efectiva y periódica con el responsable de la función. Asimismo, garantizará que no tenga otras funciones operativas en la Compañía.
- Impulsará que la Auditoría Interna disponga de los recursos necesarios personales, con adecuados perfiles y capacitación, tecnológicos y presupuestarios, incluyendo, en su caso, la contratación o uso de expertos para aquellas auditorías en las que se requiera una cualificación especial.
- Garantizará que la Auditoría Interna disponga de las facultades para obtener cualquier información relevante para la realización de sus tareas, así como que puedan comunicarse con cualquier miembro del personal y de la plana ejecutiva de la compañía.
- Revisará anualmente con el Gerente de Auditoría Interna la evolución de los riesgos más significativos, aprobará conforme a los mismos el Plan de Trabajo anual de Auditoría Interna, supervisará periódicamente su ejecución y evaluará anualmente el cumplimiento de los objetivos perseguidos. Todos los riesgos y procesos significativos de la compañía deberán ser auditados en ciclos máximos de cinco años. Asimismo, deberá aprobar los cambios significativos que se puedan producir en el Plan de Auditoría.
- Supervisará las conclusiones de los informes elaborados a raíz de la planificación anual o de otras solicitudes específicas que pueda haber realizado o aprobado el comité. Dichas conclusiones deben incluir tanto las debilidades o irregularidades detectadas, como los planes de acción para su resolución y el seguimiento de su implantación.
- Será informado de las discrepancias que pudieran surgir con la Gerencia de la Compañía y la solución alcanzada o, en su defecto, se someterá a la consideración del propio Comité para que determine como se deberá proceder.
- Revisará que los planes de acción se están ejecutando de acuerdo con el alcance y el calendario previsto y que la capacidad de respuesta de la gerencia es la adecuada.
- Estará informado de los trabajos extraordinarios que se soliciten a Auditoría Interna por parte de la Gerencia y analizará aquellas solicitudes y circunstancias que puedan conllevar cambios relevantes del plan, solicitando el motivo y los impactos y riesgos pudieran conllevar.
- La función de Auditoría Interna presentará, anualmente, un informe de actividades que deberá contener, como mínimo, un resumen de las actividades e informes realizados en el ejercicio, que

recogerá, asimismo, un inventario de las debilidades, recomendaciones y planes de acción contenidos en los distintos informes.

- Revisará que se está produciendo una coordinación adecuada de Auditoría Interna con las funciones de gestión y control de riesgos y cumplimiento normativo, así como con el auditor externo.

4. Supervisión de la función de Auditoría Externa

- Elevará al Directorio, anualmente, las propuestas de selección, nombramiento, reelección y sustitución del Auditor Externo, las que en cualquier caso deberán encontrarse de conformidad y en cumplimiento de los requisitos que establece tanto la Ley como los organismos regulatorios nacionales, responsabilizándose por la igualdad de trato de las firmas candidatas, y de la evaluación de los criterios de selección definidos en la Política de Auditoría Externa.
- Velará por la independencia de criterio y opinión del Auditor Externo. Solicitará anualmente al auditor de cuentas una confirmación escrita de su independencia frente a la Sociedad o Compañía es vinculadas directa o indirectamente, así como la información de los servicios adicionales de cualquier clase prestados a dichas Compañía es y los correspondientes honorarios percibidos de estas Compañía es por el citado auditor, o por las personas o Compañía es vinculadas a éste.
- Mantendrá una comunicación periódica con el Auditor Externo a efectos de recibir información sobre la marcha del trabajo realizado y la evolución de la situación contable y del Sistema de Control interno de la Compañía.
- Revisará los estados financieros y la opinión sobre los mismos que proporcione el Auditor Externo. Adicionalmente, deberá analizar las observaciones incluidas en la carta anual de control interno, como también monitorear el efectivo cumplimiento de los planes de acción comprometidos.
- Monitoreará regularmente el desempeño de los auditores externos.
- Propondrá al Directorio los servicios a prestar por los auditores externos distintos a la revisión de estados financieros cuando los mismos no comprometan la independencia de juicio y no se encuentren entre los prohibidos por la normativa de aplicación.
- Dará seguimiento a los planes de remediación relacionados con las observaciones u Oficios resultantes de revisiones efectuadas por la Comisión para el Mercado Financiero (CMF) o cualquier otro supervisor respecto a las funciones de Auditoría Interna y Externa y al control interno.
- Supervisará la relación con las Compañía es supervisoras en materia de auditoría.
- Tomará conocimiento de los impactos y de la nueva normativa relativa a la Auditoría Externa e Interna y al Control Interno.

Este Comité está compuesto por:

Directores:

Fernando Ballesteros M. (Presidente)
Roberto Belloni P.
Carlos García de la Fuente

Invitados:

Andrés Irrarrázabal U.
Rodrigo Heredia P.
Mario Gazitúa S.
Bárbara Brunetti J.
María Isabel Schmitz B.
Federico Baino
Virginia del Moral
Luis Bermúdez O.
Felipe Cornejo C.
Rodrigo Pérez G.
Bárbara González C.

Comité Ejecutivo

Su objetivo es apoyar al Directorio en la definición de las políticas de administración de la Compañía, en la Planificación Estratégica y en su seguimiento.

Tendrá las siguientes funciones y responsabilidades:

1. Preparar las reuniones del Directorio.
2. Analizar, revisar y establecer los principios generales y las principales acciones que contendrá la propuesta del Presupuesto y del Plan Estratégico que se eleven al Directorio para su aprobación.
3. Realizar un seguimiento del cumplimiento y de la implementación de los objetivos y prioridades del Plan Estratégico, con carácter trimestral, y del Presupuesto, con carácter mensual, tras su aprobación por parte del Directorio.
4. Supervisar todos los aspectos relevantes del negocio, de los estados financieros, del mercado y de la marcha general de la Compañía.
5. Revisar los resultados, que fueran extraordinarios, de Encuestas de Percepción de Calidad de Servicios Internos y Externos y las tasas de reclamo por tipología.
6. Revisar y analizar los temas relevantes relativos a recursos humanos del Gerente General y la Alta Gerencia y del Organigrama de la Compañía, que no sean materia del Comité de Compensaciones.
7. Supervisar y analizar la aplicación de la política y estrategia de dividendos y los requerimientos de capital de la compañía.
8. Tomar conocimiento mensualmente de la Operaciones Habituales con Partes Relacionadas
9. Revisar los oficios, comunicaciones con los supervisores y la revisoría fiscal, así como las denuncias y los pleitos que sean relevantes.
10. Desarrollar todas las tareas específicas que le encomiende el Directorio de la Compañía y que estén destinadas al correcto y eficaz desempeño de los negocios.

Este Comité está compuesto por:

Directores:

Santiago Fernández-Figares C. (Presidente)
Roberto Belloni P.
Jaime Aguirre de Cárcer C.

Invitados:

Andrés Irrarázabal U
Mario Gazitúa S.
Fernando Ballesteros M.
Jolyon Abelló B.
Rodrigo Heredia P.
M. Isabel Schmitz

Comité Técnico y Reaseguros

Su objetivo es darle apoyo y soporte en la gestión y supervisión del entorno de control y de riesgos de los procesos de suscripción, tarificación, constitución de reservas, liquidación de siniestros y reaseguro, así como soporte en la gestión y aquellas otras que le sean encomendadas.

Tendrá las siguientes funciones y responsabilidades:

1. Evaluará y propondrá al Directorio la estrategia general técnica aseguradora y de reaseguro, considerando las políticas de la entidad, los riesgos asociados, la solvencia de la Compañía y los cambios regulatorios y de mercado, vigentes y previstos, y supervisará su aplicación y actualización.

Promoverá una gestión técnica bajo los principios de prudencia, seguridad, calidad, diversificación y rentabilidad. La Compañía sólo comercializará productos aseguradores cuyos riesgos pueda determinar, medir, vigilar, gestionar y controlar adecuadamente.

2. Propondrá al Directorio los objetivos de apetito, tolerancia y los límites de gestión para los riesgos técnicos, de crédito del negocio asegurador y del reaseguro, concentración, así como, otros riesgos que impacten significativamente relativos al negocio técnico asegurador, con especial impacto en los resultados, el capital y/o la solvencia.

Supervisará su cumplimiento y promoverá la adopción de las medidas oportunas para mantenerlos en los niveles definidos en el caso de producirse desviaciones significativas o incumplimientos.

3. Analizará y, en su caso, propondrá o aprobará aquellas operaciones que se establezcan en las políticas y normas de la Compañía y aquellas que conlleven un riesgo técnico relevante para la Compañía.

Revisará y, en su caso, propondrá o aprobará las propuestas de principios generales de las estrategias tarifarias, de suscripción, de reaseguro, de constitución de reservas, la suscripción de pólizas y creación de nuevos productos, ramos o líneas de negocio, que impacten de forma significativa en el perfil de riesgo de la Compañía.

4. Supervisará y aprobará las propuestas de estructuras y contratos de reaseguro y la política de contratación de reaseguro facultativo, el impacto en el perfil de riesgo de la Compañía y su coherencia con las políticas de suscripción y el perfil de riesgo de la Compañía.

Con una periodicidad al menos anual, analizará el resultado y la contribución de valor de los principales contratos de reaseguro y de los reaseguros facultativos.

5. Realizará el seguimiento y supervisión de la evolución de las principales líneas de negocio y contratos de reaseguro, de su perfil y límites de riesgo, tanto normativos como internos, y el cumplimiento presupuestario, con especial atención de aquellos productos, pólizas y contratos con riesgos e impactos en la solvencia relevantes para la Compañía.

Revisará las principales variables y resultados técnicos.

6. Supervisará la evolución de las reservas técnicas, su razonabilidad, su impacto en los resultados y su suficiencia, aprobando los planes de acción pertinentes en caso de insuficiencia de estas.

Aprobará los cambios metodológicos relevantes en la dotación de las reservas y estará informado de cualquier cambio relevante producido en la gestión de los siniestros que dé lugar a una modificación material de los criterios de constitución de las reservas.

7. Monitoreará los siniestros catalogados como catastróficos y/o aquellos con impacto material en las provisiones técnicas y los resultados.

8. Supervisará y propondrá, en su caso, políticas, procedimientos y normas en general, incluyendo los mecanismos de gobierno, control y gestión de riesgos, que deberá adoptar la Compañía y velará por su adecuado cumplimiento y actualización periódica.

Estas políticas, procedimientos y normas establecerán, entre otras, la matriz de responsabilidades y atribuciones, las tipologías de riesgos autorizados, así como los procesos de aprobación, escalado y reporting.

Analizará y propondrá al Directorio las excepciones a estas políticas y normas.

9. Supervisará la evaluación y el entorno de control de los riesgos técnicos, incluyendo los riesgos operacionales, crédito, liquidez, concentración y cúmulos, así como, otros riesgos que impacten significativamente en este ámbito.

Estará oportunamente informado de las desviaciones registradas y realizará el seguimiento de los planes de acción requeridos para su corrección.

10. Supervisará los resultados de las pruebas de stress de los riesgos asociados al negocio asegurador requeridos por los supervisores e impulsará la realización de pruebas periódicas internas de stress y de sensibilidad para evaluar el efecto de los cambios en las variables económicas, financieras y de negocio sobre la situación financiera y de solvencia de la Compañía.
11. Estará debidamente informado de la evolución y del entorno del mercado asegurador y de reaseguro, de los principales indicadores técnicos sectoriales y de los cambios normativos que afecten a la gestión y registro de las operaciones en el ámbito técnico y de reaseguro.
12. Supervisará el entono de control de los sistemas y procesos de información y reporting regulatorio y de gestión relativos al negocio asegurador.

Será informado de los principales oficios, requerimientos y observaciones de los supervisores relativos al ámbito de actuación del Comité y les dará oportuno seguimiento.

Este Comité está compuesto por:

Directores:

Fernando Ballesteros M. (Presidente)
Roberto Belloni P.
Santiago Fernández-Figares C.

Invitados:

Andrés Irarrázabal U.
Mario Gazitúa S.
Rodrigo Heredia P.
María Soledad Hojas H.
Federico Vicioso
Idoya García
Marta León
Jaime Larraín M.
William Mora Z.
M. Isabel Schmitz B.

Comité de Compensaciones y RRHH

Su objetivo es darle soporte especializado y establecer y monitorear el cumplimiento de las políticas generales de compensación y gestión de personas que se aplican en la Compañía.

Tendrá las siguientes funciones y responsabilidades:

1. Analizar del sistema de compensaciones en relación con la industria u otros regímenes comparativos.
2. Establecer mecanismos de compensación que aseguren la consistencia de ellos en función a la misión de la Compañía, que procure asegurar a todos los colaboradores una calidad de vida digna, un trabajo estable y posibilidades de desarrollo, personal, profesional y familiar, incentivando y retribuyendo adecuadamente el buen desempeño.
3. Conocer, aprobar y monitorear la Política de Remuneraciones y Beneficios.
4. Verificar el cumplimiento del plan anual y conocer la gestión de la Gerencia de Gestión de Personas en materia de desarrollo organizacional, bienestar, administración y comunicación corporativa.
5. Analizar las evaluaciones de desempeño y 360° de los niveles R0 y R1.

Este Comité está compuesto por:

Directores:

Santiago Fernández-Figares C. (Presidente)
Roberto Belloni P.
Jaime Aguirre de Cárcer C.

Invitados:

Andrés Irarrazabal U.
Mario Gazitúa S.
Roberto Haramboure G.
Rafael Arnedo
María Isabel Schmitz B.
Jolyon Abelló B.
Marcela Soto

Comité de inversiones y uso de Capital

Su objetivo es darle apoyo y soporte en la gestión y supervisión del entorno de control y de riesgos de las inversiones, la gestión Activo-Pasivo (ALM), el capital y la solvencia y aquellas otras que le sean encomendadas.

Tendrá las siguientes funciones y responsabilidades:

1. Evaluará y propondrá al Directorio la estrategia general de inversiones y de ALM, considerando las políticas de la Compañía, los riesgos asociados, la solvencia de la Compañía y los cambios regulatorios y de mercado, vigentes y previstos, y supervisará su aplicación y actualización.

Promoverá su gestión bajo los principios de prudencia, seguridad, calidad, diversificación, rentabilidad, liquidez, disponibilidad, sostenibilidad y congruencia en su posición y gestión de activos y pasivos y divisas. La Compañía sólo invertirá en activos e instrumentos cuyos riesgos pueda determinar, medir, vigilar, gestionar y controlar adecuadamente.

2. Propondrá al Directorio los objetivos de apetito, tolerancia y los límites de gestión para los riesgos asociados a la cartera de inversiones y el ALM de la Compañía con especial impacto en el capital y/o la solvencia.

Supervisará su cumplimiento y promoverá la adopción de las medidas oportunas para mantenerlos en los niveles definidos en el caso de que se produzcan desviaciones significativas o incumplimientos.

3. Analizará y, en su caso, propondrá o aprobará aquellas inversiones que se establezcan en las políticas y normas de la Compañía, y la inversión en nuevas tipologías de activos y contrapartes y aquellas que conlleven un riesgo relevante para la Compañía.

4. Supervisará el cálculo y las necesidades de capital y analizará y propondrá al Directorio la estrategia de dividendos y las solicitudes de aumentos de capital los requerimientos y necesidades de capital y solvencia de la Compañía a corto y medio plazo, la política y estrategia de dividendos, la solicitud de autorizaciones de incrementos de capital y, en su caso, la ejecución de los incrementos de capital que apruebe el Directorio.

Velará por una adecuada gestión del capital y la solvencia que permita el cumplimiento de la normativa, la continuidad y la consecución de los objetivos de la Compañía.

5. Supervisará la gestión ordinaria de las inversiones y del ALM y realizará el seguimiento y supervisión de la estructura de la cartera de inversiones por tipo de activo, de su perfil y límites normativos e internos de riesgo, y el desempeño de las inversiones y el cumplimiento presupuestario, con especial atención en las inversiones no cotizadas, inmuebles, derivados y activos y/o posiciones con riesgos relevantes para la Compañía.

Revisará, entre otras, la composición de la cartera de inversiones por moneda, clase de activo y clasificación de riesgo; realizará el seguimiento de la rentabilidad de la cartera, vencimientos de instrumentos financieros, activos no líquidos, activos no tradicionales.

6. A solicitud del Directorio, analizará y, en su caso, propondrá aquellas inversiones contenidas en las materias reservadas y cualquier otra que requiera la aprobación expresa del Directorio.

7. Supervisará y propondrá, en su caso, políticas, procedimientos y normas en general, incluyendo los mecanismos de gobierno, control y gestión de riesgos, que deberá adoptar la Compañía y velará por su adecuado cumplimiento y actualización periódica.

Estas políticas, procedimientos y normas establecerán, entre otras, la matriz de responsabilidades y atribuciones, las tipologías de inversión autorizadas, el universo de activos elegibles, la política de deterioro de la Compañía que contendrá las directrices de evaluación para realizar las provisiones necesarias, así como los procesos de aprobación, escalado y reporte.

Analizará y propondrá al Directorio las excepciones a estas políticas y normas.

8. Supervisará la evaluación y el entorno de control y de riesgos de las inversiones, incluyendo los operacionales, de mercado, crédito, liquidez, concentración, divisa, calce, así como, otros riesgos que impacten significativamente en este ámbito.

Estará oportunamente informado de las desviaciones registradas, así como realizará el seguimiento de los planes de acción requeridos para su corrección.

9. Supervisará los resultados de las pruebas de stress de los riesgos asociados a la cartera de inversiones requeridos por los supervisores e impulsará la realización de pruebas periódicas internas de stress y de sensibilidad para evaluar el efecto de los cambios en las variables económicas, financieras y de negocio sobre la situación financiera y de solvencia de la Compañía.

10. Aprobará las propuestas a presentar al Directorio, de contratación de las Calificadoras de Riesgos de la Compañía y analizará y dará seguimiento a sus informes y consideraciones

11. Estará debidamente informado de la evolución y del entorno de los mercados financieros, de los principales indicadores macroeconómicos y de los cambios normativos que afecten a la gestión, el registro y los riesgos de las inversiones o que afecten a los requerimientos de capital y de la solvencia.

12. Supervisará el entorno de control de los sistemas y procesos de información y reporting regulatorio y de gestión relativos a la gestión del capital y la solvencia.

Será informado de los principales oficios, requerimientos y observaciones de los supervisores relativos al ámbito de actuación del Comité y les dará oportuno seguimiento.

Este Comité está compuesto por:

Directores:

Fernando Ballesteros M. (Presidente)
Diego Yarur A.
Carlos García de la Fuente

Invitados:

Andrés Irarrázabal U.
Rodrigo Heredia P.
Mario Gazitúa S.
Bárbara Brunetti J.
Mario Gazitúa Swett
Roberto Haramboure.
Juan Pablo Risco R.
Emilio Ortiz
Víctor Bustamante P.
Orlando Guastavino C.
M. Isabel Schmitz B.

■ PRINCIPIOS BÁSICOS Y MEJORES PRÁCTICAS DE CONDUCTA DE MERCADO

La Comisión para el Mercado Financiero, en uso de sus facultades, dictó la Norma de Carácter General N° 420, de fecha 16 de octubre de 2017, sobre Conducta de Mercado en la industria del Seguro, la cual tiene por objetivo incorporar las mejores prácticas que debe considerar el mercado de seguros tendientes a la protección de los derechos de los asegurados y público en general. Esta norma incorporó un conjunto de principios que consideran aspectos tales como trato justo y transparencia en la comercialización de los seguros, el pago de las indemnizaciones y otros beneficios asociados a éstos, principios que servirán de marco para el perfeccionamiento de la regulación que rige el actuar de las Compañías de Seguros.

Consecuente con lo anterior, la Compañía ha querido incorporar a su Código de Ética estos principios que deben regir su actuar, manteniendo siempre dentro de sus estándares de servicio frente al cliente los cuatro principios que rigen las mejores prácticas de Conducta de Mercado.

1. El trato justo entregado a los clientes:

Los colaboradores de la Compañía deben actuar con la debida habilidad, cuidado y diligencia en el trato hacia sus clientes, velando porque éstos reciban un producto o servicio apropiado a sus necesidades, proporcionándole en todas las etapas de la relación con ellos, una correcta y transparente atención y asesoría.

2. La gestión de conflictos de interés:

La correcta gestión de conflictos de interés de acuerdo a la normativa mencionada corresponde a la existencia de algún incentivo por parte de una aseguradora o corredor, o de las personas que los representan, para que se tome algún curso de acción determinado que pueda afectar negativamente el cumplimiento de las obligaciones que éstos tienen con su asegurados o clientes en general.

De acuerdo a lo mencionado, la Compañía en conjunto con sus colaboradores, mediante sus políticas y procedimientos deben velar por que los clientes reciban una asesoría de calidad, antes de celebrar un contrato de seguro en la cual puedan existir indicios de conflicto de interés, con el objetivo de que éste sea manejado adecuadamente, informando y transparentando al potencial asegurado.

3. La protección de la información de los clientes:

Debido a la naturaleza de la información que se genera en la venta del seguro, la Compañía en conjunto con sus colaboradores deben mantener la protección de la información personal y financiera de sus clientes de manera adecuada, resguardando su confidencialidad mediante sistemas de control interno que permitan verificar su cumplimiento.

4. La promoción del desarrollo del mercado a través de la transparencia:

La Compañía promueve un comportamiento ético y valores institucionales íntegros que buscan evitar caer en prácticas que puedan ser eventualmente consideradas como engañosas, abusivas o éticamente reprobables por parte de sus clientes, lo que pueda inducir a un deterioro de la confianza del público sobre la Compañía.

POLÍTICA DE DIVIDENDO

La política de dividendo consistirá en distribuir a sus accionistas un dividendo de al menos el 30% de las utilidades netas, según se refleje en los Estados Financieros auditados de la Compañía, después de hacer provisión por el monto del capital mínimo requerido por la ley chilena, para cumplir con los márgenes de solvencia mínimos requeridos en todo momento durante el próximo año fiscal conforme al presupuesto anual y siempre que no existan pérdidas acumuladas. En este caso, las utilidades del ejercicio se destinarán primeramente a absorber las pérdidas.

En todo caso, habiendo utilidades y no existiendo pérdidas acumuladas sin absorber, siempre deberá efectuarse una distribución mínima de conformidad a la ley, del 30% de las utilidades líquidas de cada ejercicio.

Adicionalmente, si la razón de fortaleza patrimonial fuere mayor o igual a 1,1 veces y menor a 1,2 veces, la Compañía podrá repartir como máximo el 50% de las utilidades. Si la razón de fortaleza patrimonial fuere menor a 1,1 veces, la Compañía no podrá repartir dividendos. Esta disposición es predominante sobre cualquier otra establecida a este respecto. Razón de fortaleza patrimonial, definido como patrimonio sobre el patrimonio de riesgo requerido.

El esquema antes referido corresponde a la intención del Directorio de la Sociedad, por lo que su cumplimiento quedará condicionado a las utilidades que realmente se obtengan, así como también a los resultados que señalen las proyecciones que periódicamente pudiere efectuar la Sociedad, o a la existencia de determinadas condiciones, según corresponda.

En lo que dice relación a las medidas para evitar el cobro indebido de dividendos, los respectivos cheques se emiten nominativos a nombre de cada accionista, requiriéndose al momento de su entrega la identificación del accionista y firma de los respectivos recibos, o bien, se despachan por correo certificado, previa solicitud por escrito del accionista a su domicilio registrado. Las publicaciones relativas al pago de dividendo se realizan en el periódico aprobado por la Junta de Accionistas.

También la Sociedad ofrece a sus accionistas la alternativa de depositar su respectivo dividendo en cuentas corrientes bancarias, que le sean comunicadas por escrito por los señores accionistas. Los certificados de tales depósitos son enviados a las direcciones que los interesados tienen registradas en la Sociedad.

■ DIVIDENDO DEL EJERCICIO

El Directorio de la Sociedad informó que en su sesión de fecha 4 de diciembre de 2023, se acordó pagar un dividendo provisorio de \$11.861.000.000.- pesos, equivalentes a \$0,1444130531251.- pesos por acción, por concepto de dividendo provisorio con cargo a las utilidades del ejercicio 2023. El mencionado dividendo se pagó el día 26 de diciembre de 2023, mediante depósito en cuenta designada por los accionistas. Dicho dividendo corresponde al 28,0% de las utilidades líquidas del ejercicio terminado al 31 de diciembre de 2023.

Cumpliendo con lo señalado en los Estatutos Sociales que establecen el reparto de un dividendo mínimo del 30% de las utilidades líquidas del ejercicio, se realizó una provisión de dividendo por pagar de \$838.223.399.- para completar dicho porcentaje.

En atención a que la Sociedad no registra pérdidas acumuladas al cierre del ejercicio 2023, el señor Presidente propondrá someter a la consideración de la Junta el pago un dividendo adicional por la suma de \$838.223.399.- pesos, equivalentes a \$0,0102057499579.- pesos por acción que junto al dividendo provisorio ya señalado, totaliza un dividendo definitivo anual de \$12.699.223.399.- que corresponde al 30% de la utilidad del ejercicio del año 2023.

Lo anterior, es sin perjuicio de la provisión efectuada por el monto del capital mínimo requerido por la ley chilena, para cumplir con los márgenes de solvencia mínimos requeridos en todo momento durante el próximo año fiscal conforme al presupuesto anual.

BCI SEGUROS GENERALES S.A.	Pre-Aprobación	Post-Aprobación
	\$	\$
Capital autorizado, suscrito y pagado	59.726.404.217	59.726.404.217
Sobreprecio en venta de acciones propias	369.624.596	369.624.596
Otras reservas por calce, fluctuación de valores	306.771.469	306.771.469
Revalorización legal	0	0
Pérdidas acumuladas	0	0
Dividendos por distribuir	0	838.223.399
Utilidad del ejercicio	42.330.744.663	0
Utilidades acumuladas	105.020.890.293	134.652.411.557
Dividendo provisorio pagado	-11.861.000.000	0
Dividendo provisorio provisionado	-838.223.399	-838.223.399
Otros ajustes	-1.627.308.078	-1.627.308.078
Total Patrimonio	193.427.903.761	193.427.903.761

■ REMUNERACIÓN DEL DIRECTORIO

Durante los ejercicios 2023 y 2022, el Directorio de la Sociedad percibió las siguientes remuneraciones:

Directores	Dietas 2023 \$	Dietas 2022 \$
Jaime Aguirre de Cárcer Cabezas	11.348.490	10.407.225
Andrés Irrarrázabal Ureta	10.385.250	10.407.225
Fernando Ballesteros Martínez	11.348.490	10.407.225
Carlos García de la Fuente	11.348.490	10.407.225
Diego Yarur Arrasate	11.348.490	10.407.225
Roberto Belloni Pechini	16.644.452	15.263.930
Santiago Fernández Figares Castelo	18.914.150	13.223.950
María Milagros Villa Oliveros	0	4.121.425
	91.337.812	84.645.430

Directores	Honorarios 2023 \$	Honorarios 2022 \$
Jaime Aguirre de Cárcer Cabezas	0	856.710
Andrés Irrarrázabal Ureta	1.565.030	1.152.135
Fernando Ballesteros Martínez	7.505.100	12.566.425
Carlos García de la Fuente	6.876.535	9.810.295
Diego Yarur Arrasate	1.252.780	3.937.935
Roberto Belloni Pechini	2.499.935	3.752.255
Santiago Fernández Figares Castelo	628.565	603.760
	20.327.945	32.679.515

Las remuneraciones por dietas de directorio incluyen el valor neto pagado más la retención de impuestos de tasa 10%, para Directores Chilenos y una retención de impuestos de tasa de 35% para Directores Españoles.

■ PRINCIPALES INDICES FINANCIEROS

(cifras en miles de pesos chilenos)

	2023 M\$	2022 M\$
Patrimonio	193.427.905	158.655.182
Endeudamiento Total	4,20	4,51
Endeudamiento Financiero	0,71	0,64
Obligación de invertir las reservas técnicas y patrimonio de riesgo	753.637.928	685.060.998
Inversiones representativas de reservas técnicas y patrimonio de riesgo	835.138.576	724.513.704
Superávit Inversiones representativas de reservas técnicas y patrimonio de riesgo	81.500.648	39.452.706
Costo de administración sobre prima directa	17%	19%
Costo de siniestro sobre prima retenida neta devengada	60%	60%

VISIÓN-MISIÓN-VALORES

Somos una empresa dedicada a la **protección del patrimonio de las personas**. Contamos con una oferta de productos y servicios para la comunidad diseñados bajo procesos de alta eficiencia operacional y excelencia en la calidad, orientados a dar soluciones concretas y rápidas a nuestros clientes.

Para nosotros es fundamental una permanente **innovación tecnológica**, prudentes políticas de administración de riesgos y exigentes estándares éticos, aspectos que definen nuestras políticas y objetivos, los que enfocamos para responder de la mejor forma los requerimientos tanto de nuestros accionistas, colaboradores, clientes y de la sociedad en general.

Nuestro principal **compromiso** es desarrollar **negocios y actividades** dentro de la legislación vigente, con plena observación de los **principios éticos** que aseguran el respeto de los derechos e intereses ajenos, de acuerdo con los cánones establecidos y aceptados por la sociedad.

Nos importa contribuir efectivamente a **mantener un medio ambiente sano**, así como también incrementar el patrimonio social, cultural y económico del país, apoyando iniciativas en esa dirección.

■ Nuestra Visión

Bci Seguros deberá ser la empresa líder en el mercado asegurador, entregando los mejores productos y servicios a nuestros clientes, permitiendo la sustentabilidad de la organización y el reconocimiento de la sociedad.

■ Nuestra Misión

Bci Seguros se define como una empresa de servicios orientada a ofrecer soluciones y protección a las necesidades tanto de las personas como de las empresas, a través del conocimiento del cliente, otorgando un servicio sobresaliente basado en tecnología, innovación, eficiencia, calidad, cercanía y excelencia.

Nuestros colaboradores son profesionales apasionados por el cliente, comprometidos y orgullosos de ser parte de Bci Seguros. Nuestros altos estándares éticos, deben ser respetados por todos nuestros colaboradores y proveedores.

Nuestra estrategia comercial persigue la diversificación y la omnicanalidad supeditada siempre a prudentes políticas de gestión de riesgo.

En este marco y con el propósito de cumplir sus objetivos y políticas, Bci Seguros se compromete a cuidar que dichos logros se obtengan con especial énfasis en los que considera sus cinco pilares fundamentales: Clientes, Accionistas, Proveedores, Colaboradores y Comunidad.

■ Nuestros Valores

INTEGRIDAD

Trabajamos con rectitud y confianza y nos comprometemos a defender lo que creemos. Realizamos nuestro trabajo con probidad, siendo fieles al compromiso y misión institucional.

EXCELENCIA

Desarrollamos nuestra labor siempre con orientación al logro de objetivos y llevamos a cabo cada tarea o proyecto con la más alta calidad, excediendo todas las expectativas.

INNOVACIÓN

Es nuestra capacidad para revisar constantemente nuestras tareas y procesos para ir mejorando la forma en que hacemos las cosas, y así entregar valor, tanto a nuestros clientes internos como externos, a través de nuestros productos y servicios.

LOS ACCIONISTAS

Nuestra Compañía ha mantenido una filosofía de negocio orientada en aumentar la rentabilidad, siempre aplicando una política de riesgo técnico controlado con rigor y profesionalismo. Este enfoque ha rendido frutos durante el 2023, manteniéndose el retorno sobre el capital aportado por nuestros accionistas, ayudando a construir una Compañía más rentable y competitiva a la vez.

Gracias a un equipo comprometido con el logro de los objetivos planteados, podemos mostrar excelentes resultados de BCI Seguros Generales S.A., con un resultado de M\$ 42.330.744.-.

Nuestra actual rentabilidad nos permite ver el futuro con optimismo, fortaleciendo el desafío que nos hemos impuesto; agregar valor a la empresa y acelerar el proceso de consolidación de la Bancaseguros, Corredores y Nuevos Canales. Nuestro objetivo es continuar con la búsqueda de nuevas formas de entregar un mejor servicio a nuestros clientes y aumentar la rentabilidad a nuestros accionistas.

MM Internacional SpA (Filial del Grupo Mutua Madrileña de España), es la controladora de BCI Seguros Generales S.A., con el 60,000% del capital social de la Sociedad. Empresas Juan Yarur SpA es accionista con una participación del 39,997% del capital social de la Sociedad.

Con fecha 10 de mayo de 2016, se celebró contrato de compraventa de acciones mediante el cual MM Internacional SpA (Filial de Grupo Mutua Madrileña de España), adquirió de Empresas Juan Yarur SpA, 32.852.985.914 acciones de BCI Seguros Generales S.A., las que representan el 40% del capital social de la Sociedad.

Con fecha 26 de noviembre de 2020, se celebró contrato de compraventa de acciones mediante el cual MM Internacional SpA (Filial del Grupo Mutua Madrileña de España), adquirió de Empresas Juan Yarur SpA, 16.426.492.957 acciones de BCI Seguros Generales S.A., las que representan el 20% del capital social de la Sociedad. Con esta compra MM Internacional SpA (Filial del Grupo Mutua Madrileña de España), totaliza 49.279.478.871 acciones de BCI Seguros Generales S.A., las que representan el 60% del capital social de la Sociedad.

■ REASEGURADORES

La Compañía orientada a resguardar el patrimonio de sus asegurados ha desarrollado políticas de reaseguros bajos estrictos criterios, con lo cual nuestros programas de reaseguros cuentan con la participación de reaseguradores de primer nivel, que nos permiten garantizar un sólido respaldo financiero a nuestros clientes. Entre las compañías con las cuales mantenemos contratos de reaseguros figuran principalmente:

- Munich Re
- Scor Re
- Mapfre Re
- Aspen Re
- Allianz
- Hannover Re
- MS Amlin
- Patria Re
- Partner Re
- Navigators
- Swiss Re

NUESTRA ACTIVIDAD COMERCIAL

Durante el año 2023 la gestión del equipo comercial de BCI Seguros Generales S.A. se orientó en mantener su consolidación en el mercado, brindando apoyo tecnológico de los socios comerciales y en la fidelización de clientes, fortaleciendo vínculos de cercanía y confianza tanto con los corredores como con los socios comerciales, lo que se expresó en la innovación de productos, desarrollo de nuevos canales de comercialización, y en la mejora constante de la calidad de servicio entregada al cliente. Ello permitió crecer y posicionarnos en la venta respecto del año 2022 en un 9,2% en el ramo autos.

■ NEGOCIOS MASIVOS

Para BCI Seguros Generales S.A. es central contar con un grupo de colaboradores comprometidos, innovadores, con foco en las necesidades y en una experiencia de cliente diferenciadora y satisfactoria. Así la Gerencia de Negocios Masivos orientó su gestión al cumplimiento de sus objetivos, desarrollando nuevas propuestas de valor para sus socios comerciales, logrando una mayor fidelización a través de diferentes estrategias que impactaron favorablemente en nuestros resultados.

Durante este año, se establecieron nuevas alianzas comerciales y se consolidaron aquellas establecidas durante el año 2022 y con los socios con mayor tiempo de permanencia en la compañía, desarrollando nuevos productos y nuevos canales de comercialización, para optimizar la propuesta de valor entregada a los clientes finales.

El año 2023 fue un año desafiante y competitivo, sin embargo, gracias a una clara estrategia comercial, BCI Seguros Generales S.A. se posicionó como la compañía de seguros líder del país en líneas personales al lograr concretar nuevos negocios con importantes socios estratégicos. Como equipo de Negocios Masivos, estando siempre en la búsqueda de nuevos negocios, innovaciones y nuevos sponsors, detectando las necesidades del cliente y los productos que requiere el mercado.

Cabe destacar, entre otros logros del año, los exitosos resultados de la Campaña SOAP; la firma de nuevos convenios y nuevas alianzas para la venta online de seguro obligatorio 2023.

En su permanente proceso de ajuste de su oferta a las necesidades del mercado, se implementaron productos de vehículos particulares con deducibles altos, logrando así un mejor precio para el asegurado, en consideración de las nuevas necesidades del mercado.

Igualmente se crearon nuevos productos para el cliente de retail Líder en distintas ramas de seguros automotrices.

Como una medida para potenciar la venta en el retail, se consolidó la presencia de supervisores en terreno, logrando mejorar considerablemente nuestro servicio entregado.

En Seguros de autos, se incorporaron nuevos socios estratégicos, que se han ido potenciando más en los negocios de cooperativas.

En síntesis, el año 2023 fue un año de mucha cercanía con los socios comerciales, desarrollando múltiples y diversas actividades comerciales con ellos, logrando posicionarnos dentro de las mejores alternativas frente a los clientes.

■ CANAL AUTOMOTRIZ

Durante el año 2023 la Gerencia de Canal Automotriz ha mostrado nuevamente un alto nivel de actividad y compromiso y al igual que el año anterior, se continuó con el desarrollo de propuestas innovadoras para nuestros socios comerciales, poniendo el esfuerzo en fidelizarlos por medio de estrategias que profundicen los vínculos de confianza que se han ido construyendo a pesar de la contracción de la industria.

El fortalecimiento de los distintos convenios que poseemos con Automotoras, Marcas Automotrices y Financieras Automotrices junto con las acciones comerciales realizadas, y el trabajo en equipo permitieron lograr resultados significativos en nuestra gestión.

Dentro de los hitos más significativos de la gestión comercial del canal automotriz correspondiente al año 2023, destacan la mantención y consolidación de los convenios automotrices del área automotriz, destacando los acuerdos con Toyota, Subaru, Kia, Gmac, Nissan y Derco.

Asimismo, se ha logrado un continuo aumento en la venta de seguros automotrices a través de nuestros socios comerciales Forum, Autofin y Tanner además de varios otros convenios de marca directos.

Cabe destacar el cierre de un importante acuerdo comercial con la marca Omoda, en similares condiciones que el convenio con MG que implica el desarrollo de negocios en conjunto para la comercialización de seguros automotrices en toda la red de concesionarios de la marca.

Siempre atentos a los desafíos que traen los nuevos contextos, se lograron acuerdos con Toyota para trabajar en electromovilidad.

Asumiendo el desafío de evitar la fuga de clientes, en materia de retención y fidelización, se impulsaron campañas que impactaron positivamente en el desempeño del área, logrando reducir la pérdida de clientes, y mejorar la participación del área en convenios.

Sin lugar a dudas, lo más relevante del año 2023 fueron los excelentes resultados en margen a nivel de canal, lo que fue posible gracias al trabajo comprometido de nuestro equipo, logrando trabajar colaborativamente con las diferentes áreas y con ello tener una gestión más integrada y con mayor sinergia.

Para el año 2024 se platea un desempeño más focalizado en ventas y robustecer el canal de vehículos usados.

■ CORREDORES

Con un 40% de las ventas totales de la Compañía, el área de corredores tradicionales es uno de los canales más relevantes de la Compañía, cuenta con presencia a lo largo de todo Chile a través de casa matriz y sucursales con alianza con más de 1.200 Corredores. La gestión del área se centra en realizar acciones tendientes a fidelizar al canal de corredores y reforzar dando continuidad a las estrategias definidas en años anteriores con el objetivo de lograr mayor efectividad y cercanía con nuestros corredores y asegurados.

Dentro de los principales resultados del año 2023, se logró un crecimiento en la red de canal tradicional de un 17% sobre el presupuesto. En lo específico, la red de Santiago creció un 23% sobre presupuesto y regiones un 10% sobre presupuesto.

Destacan algunos hitos de gestión como lograr una mayor visibilidad y participación siendo actores relevantes en el mercado de Accidentes Personales. Ello se concretó especialmente al adjudicarnos la licitación de los juegos panamericanos y parapanamericanos, además de otras cuentas del mercado.

En stock de vehículos se logró un crecimiento de un 39% a diciembre del 2023 vs 2022; el crecimiento en número de cotizaciones de Líneas Comerciales fue de un 43%. En pólizas emitidas el crecimiento fue de 68% a través de Oficina Virtual de Líneas Comerciales, logrando un alto posicionamiento en el mercado como herramienta de trabajo, sumado a la incorporación de nuevos cotizadores de líneas comerciales y mejoras en brindar más servicios con innovación, rapidez y eficiencia tecnológica. En Winrate avanzamos en 3 puntos, para quedar en 19,7% de líneas comerciales.

En cuanto a la incorporación de nuevos corredores a la red en las distintas regiones se sumaron 109 y se realizaron diferentes eventos para ellos tanto en Santiago como en regiones, lo que aportó en gran medida a fortalecer los vínculos y los compromisos con la compañía.

Finalmente, destaca el posicionamiento alcanzado como líderes en mercado de flotas de vehículos, lo que se ve favorecido por la creación de estructuras de servicios que permitan dar soporte a nuestros corredores y asegurados.

■ BANCA SEGUROS

Asociado al Grupo BCI Banca Seguros es una de nuestras más importantes redes de distribución, en el que se ofertan tanto seguros de contratación individual que protegen los bienes patrimoniales de sus clientes, como seguros de protección al pago de obligaciones que el cliente haya contraído y asociado a algún producto financiero que el banco ofrece a sus diferentes segmentos.

El 2023 resultó ser un año muy desafiante donde se logró alcanzar holgadamente las metas de crecimiento y excelencia en la experiencia de cliente, permitiendo actualizar la relación con la banca de una forma cercana y simple.

En el ecosistema del Banco BCI y Corredora BCI, se destaca el logro de alianzas con nuevos socios estratégicos, que no son clientes propiamente del Banco, ofertando productos de auto, hogar y mascotas. En Auto el promedio de la venta mensual fue de 2.426 Pólizas UF 106.400 siendo 2º Canal con más venta dentro de la Banca, aportando a la venta total de este producto. Además, se destaca la apertura de múltiples canales para la venta del producto hogar, aumentando considerablemente posicionamiento del producto.

Cabe señalar que este año se logró un 108% de cumplimiento del presupuesto con un total de 5.256.253 UF, donde destacó el crecimiento en Autos, Wallet y Antirrobo entre otros, lo que constituye un 20% de mejora con respecto a los resultados del 2022.

Igualmente, importante para la gestión y los resultados del área, son la creación de nuevos productos cuya característica más relevante es ser multicanal, para efectos de ser comercializados a través de diferentes plataformas tales como, Web, MACH, TMK, Wallet entre otras.

Otro aspecto relevante es el trabajo colaborativo técnico para Campañas dirigidas a clientes Banco, descuentos en segmentos específicos y alineamiento en la atención de clientes.

Por otra parte, se realizaron desarrollos multiproductos para cumplir con las nuevas normativas, así como los ajustes de los productos vigentes en la banca.

En el área de Analítica y Experiencia, se logró una mejora transversal del viaje del cliente a través de mesas de trabajo interáreas como siniestros, reclamos y experiencia, entre otras.

CANAL DIRECTO

El Canal Directo utiliza un modelo de venta que combina la demanda digital con la asesoría telefónica o whatsapp, para eso utiliza diferentes herramientas de marketing digital más herramientas digitales de telemarketing y venta asistida. Su principal función es penetrar en el mercado de seguros directos principalmente para seguros particulares.

En el año 2023, buscando prestar un mejor servicio, se realizó una serie de avances tales como el inicio del uso de la tecnología de Genesys cloud para la eficiencia en la conectividad con los potenciales clientes, lo que significó una mayor valoración del servicio por parte de estos.

Como una manera de ampliar las ofertas a los clientes, se lanzó una nueva plataforma de asistencia en viaje multicompañías, donde se integran nuevos sistemas de medios de pago como KLAP para mayor seguridad en las transacciones, tanto online como asistencia telefónica.

NUESTRA GESTIÓN

■ NUESTRA TECNOLOGÍA INNOVADORA AL SERVICIO DE LOS CLIENTES

BCI Seguros ha continuado en la búsqueda de productos, servicios y procesos que den un valor agregado a nuestros clientes y que simplifiquen la interacción con la Compañía. Alineado a esta estrategia se han incorporado nuevas funcionalidades y herramientas de apoyo a la venta y en la gestión de la postventa, pensando en mejorar sustancialmente el nivel de servicio al cliente.

En relación con el soporte tecnológico entregado a los procesos comerciales, destacan:

- **Oficina virtual – canal Corredores:** habilitación de ramos Accidentes Personales y Responsabilidad Civil, ampliando la potente oferta comercial disponible en esta plataforma. Adicionalmente, se implementan mejoras con uso avanzado en tratamiento de imágenes para las inspecciones de riesgos comerciales y la habilitación del sistema Endosos Web que favorecen la auto atención de los corredores.
- **Cotizadores en canal banca:** se logra finalizar con éxito la integración desde la plataforma Salesforce de la Corredora BCI con los medios de pagos de la compañía, permitiendo ampliar la oferta de canales para la venta de este tipo de Seguros. Otro hito relevante fue la entrega del nuevo cotizador Hogar+, el cual también quedó disponible para la contratación 100% en línea y/o venta asistida.
- **Discado automático en flujo de ventas:** se logra desarrollar integración entre el Gestor de Oportunidades y la plataforma Genesys Cloud. Esta mejora no solo agiliza significativamente los tiempos de comunicación entre el ejecutivo y el cliente, sino que también nos brinda la capacidad de medir métricas de gestión con mayor precisión y optimizar los scripts dirigidos al cliente.
- **Simplificación proceso de pago:** ampliación de la oferta de soluciones para la contratación de seguros con medios de pagos automáticos, se logra ofrecer PAC Electrónico con la implementación de FINOC para la suscripción de pago automático contra cuenta corriente integrándolo a los cotizadores en línea y en las plataformas de venta de socios comerciales (Corredores, Canal Banca y Canal Automotriz).
- **Mercado Libre + Mercado Pago:** nueva oferta de seguros a través de esta plataforma, permitiendo entregar ofertas dirigidas para los seguros de auto y de mascotas. Para lograr y materializar esta alianza, se procedió a implementar todo el flujo tecnológico y operacional para Mercado Pago.

Un punto crucial para lograr una mejor atención a nuestros clientes es la mejora en los procesos operacionales y de postventa, entre los logros del año, destacan:

- **Atención y gestión de siniestros:** se consolida el nuevo denuncia web de autos para clientes logrando llegar a una tasa superior a 45% de auto atención. En la gestión de siniestros, se liberaron: nueva web de proveedores (talleres), actualización y renovación de plataforma de repuestos, y se logró a fines del año el despliegue de la nueva herramienta de liquidación, permitiendo incluir niveles de usabilidad y estabilidad superiores.
- **Atención de clientes:** implementación exitosa de la solución de telefonía Genesys Cloud, permitiendo a los ejecutivos de call centers tener una plataforma líder en la industria, con funcionalidades que permitirán durante 2024 aplicar técnicas avanzadas de clasificación de llamadas, configuración de IVR, revisión en la calidad de las atenciones, entre otras.
- **APP Bci Seguros:** con foco en mejorar la experiencia de uso en este canal se realizaron continuas mejoras, destaca la implementación del nuevo denuncia de siniestros vehículos, el cual al tener un diseño mobile first, permite ofrecer la misma usabilidad desde el teléfono móvil. En el último trimestre se realiza la definición funcional y el proceso de selección del nuevo partner para liberar durante 2024 la nueva versión de la APP. Hay que destacar que en 2023 se logró de forma consistente tener un universo superior a 60 mil usuarios distintos interactuando mes a mes con los servicios ofrecidos.
- **Endosos Web:** destaca la implementación del proceso optimizado para la gestión de devoluciones a través del uso de los datos de cuentas corrientes en lugar de la emisión de vales vistas.

Un punto destacado del período es la consolidación del ecosistema **Link.cl**. Desde la perspectiva tecnológica se pudo avanzar en nuevas funcionalidades de alto valor para lograr el propósito del servicio, incluyendo: publicación asistida para que un ejecutivo publique en nombre de un cliente; mejoras al proceso de cobro del servicio de publicación de autos; habilitación de un servicio de "Renting de Vehículos" con proveedor WIFT; integración con Redes Sociales (TikTok, Instagram, Facebook, YouTube) y otras mejoras para aumentar el tráfico de usuarios y mejorar el posicionamiento en las búsquedas Google; incorporación de nuevos concesionarios y otros proveedores de servicios automotrices (Salfa, Gildemeister, Carvuk, Saint Germain, Autofact) completando 21 concesionarios en el Marketplace de Vehículos; mejoras a la estabilidad y seguridad del sitio y optimización al proceso de carga masiva de vehículos.

Respecto a la gestión propia de las operaciones y plataformas TI, destacan:

- **Renovación de AS400:** modernización en la plataforma base que atiende las operaciones de la compañía permitiendo incorporar mayor poder de procesamiento y volumen de almacenamiento.
- **Migración plataforma de respaldo:** cambio de solución tecnológica que permite mejorar la gestión de respaldos de servidores, aumentar la capacidad de retención y minimizar los tiempos de recuperación al utilizar avances de última generación.
- **Plataforma de telefonía:** implementación de plataforma Genesys Cloud, uno de los líderes en este tipo de soluciones, que permitió renovar la herramienta de atención telefónica para nuestros ejecutivos de postventa, sumando capacidades de monitoreo, control y mayores niveles de disponibilidad. Entre las funcionalidades que esta plataforma pone a disposición y que están siendo evaluadas para incorporar están: speech Analytics, integración con WhatsApp, IVR cognitivo, entre otras.
- **Modernización del gestor de documentos:** se logró renovar la plataforma de documentos, integrando los diversos sistemas que hacen uso de éste. Con este hito se habilitan funcionalidades y capacidades, entre las que destacan la opción de establecer este servicio en modalidad de alta disponibilidad.

Con relación a la seguridad tecnológica, la Compañía continuó con su plan de aumentar la madurez tanto en procesos como en herramientas que garanticen en todo momento la continuidad operativa. Se realizó hacking ético a diversos servicios y aplicativos entregando recomendaciones de mejoras que fortalezcan la seguridad.

También se implementaron nuevas herramientas en las que destaca una para la conexión protegida de colaboradores con acceso remoto (Netskope). También se avanzó en la implementación de planes comprometidos al Comité de Riesgo y Cumplimiento, además se dio cumplimiento con los compromisos y solicitudes de información con las áreas de segunda línea de defensa y las entidades reguladoras, por ejemplo: norma de carácter general NCG 454 de la CMF.

Considerando el aumento en la demanda interna por mejoras a procesos soportados por tecnología, la compañía ha adoptado las acciones necesarias para potenciar la capacidad de entrega desde TI, a nivel de inversión y dotación. Este desafío requiere de una mejora continua en la gestión de los procesos TI, para esto durante el año se incorporó a través de formación y acompañamiento en la adopción de KANBAN como metodología de visibilidad, priorización y seguimiento. Esto ha permitido mejorar los plazos de entrega de los compromisos asumidos.

Con relación a la continuidad operacional de la compañía, se efectuaron diversas pruebas de recuperación ante desastres que permite validar los procedimientos y disponibilidad para los diversos procesos, resultando exitosas.

LOS COLABORADORES

El valor de las personas en la construcción de equipo, sentido de pertenencia y cultura sostenible dentro de la cadena de valor para alcanzar objetivos y superar expectativas.

El valor de las personas en la construcción de equipos y el logro de objetivos es fundamental en Bci Seguros. Creemos firmemente que son los colaboradores quienes impulsan el éxito de nuestra Compañía, cultivando un ambiente saludable y una cultura sólida, junto con un alto rendimiento para alcanzar los mejores resultados.

Nos enorgullece ser una empresa orientada al logro de objetivos, lo que nos ha permitido crecer rápidamente a lo largo de los años y alcanzar una posición destacada en el mercado. Estamos plenamente convencidos de que este crecimiento se puede lograr de manera sostenible, agregando valor a través del talento y compromiso de nuestro equipo humano.

Uno de nuestros desafíos permanentes ha sido fomentar una cultura de servicio excepcional, y lo hemos logrado mediante el fortalecimiento de nuestros valores, la consolidación de una cultura centrada en el cliente y el cuidado constante del clima organizacional, que consideramos un activo invaluable de nuestra Compañía.

Asimismo, continuamos trabajando para entregar a nuestros colaboradores beneficios orientados a equilibrar trabajo y vida personal, y una mejor calidad de vida, lo que genera a su vez mayor eficiencia, productividad y por lo tanto valor al negocio. Hemos incorporado como parte de nuestras actividades, mayores iniciativas deportivas, fomentando con ello la salud, los espacios recreativos, el sentido de equipo y la camaradería.

Continuamos, además, trabajando un estilo de liderazgo colaborativo, con foco no sólo en las metas de la Compañía, si no en el clima, desarrollo de los talentos y la calidad de servicio, con el fin de potenciar el trabajo en equipo y la eficiencia en el resultado de cada proceso.

Creemos que es fundamental formar equipos altamente motivados, y lograr una gestión de liderazgo moderna y efectiva, porque son nuestros colaboradores los que, con un lenguaje común y una cultura compartida, podremos marcar una diferencia significativa para el logro de nuestros objetivos. Así como también, velar por el cuidado de los colaboradores, su salud física y emocional.

En Bci Seguros creamos espacios para que nuestros colaboradores nos apoyen en el largo camino que nos queda por recorrer y creemos que, con nuestras constantes mejoras, nuestro equipo podrá seguir cumpliendo con los desafíos que se presenten en el futuro llegando a ser una Compañía líder de servicios.

■ Gestión de Personas y nuestra preocupación por el equipo humano

Desde Gestión de Personas, tuvimos el gran desafío de acompañar a nuestros colaboradores en esta nueva etapa en la que terminamos de transformar nuestra nueva Casa Matriz en un verdadero espacio sostenible y amigable con el medio ambiente para hacer del trabajo presencial, una oportunidad para compartir y fortalecer el desarrollo profesional de las personas. Junto con seguir resguardando la salud de nuestros colaboradores, y en continuar fomentando la calidad de vida a través del teletrabajo, implementamos nuevas formas de trabajar a través del trabajo híbrido y remoto, cuidando todos los aspectos de productividad, colaboración y salud laboral necesarios para enfrentar este nuevo reto.

Desarrollando a nuestros Líderes y colaboradores

Este año, nuevamente, pero de manera muy especial, nos enfocamos en desarrollar una Cultura preparada para los grandes desafíos. Es así como llevamos a cabo diversos programas enfocados en liderazgo, autocuidado, salud física y emocional, motivación, y aspectos relacionados al teletrabajo, trabajo híbrido y prevención en salud, destacando los siguientes programas y actividades: Programa de Liderazgo asociado al Modelo de Gestión por Resultados; Convención del área Clientes; Convención de Siniestros; Convención de Líderes para más de 100 colaboradores con un rol de jefatura y liderazgo de equipos.

Programa de Reconocimiento "Sumando Valor"

A través de este programa, Bci Seguros Generales S.A. busca distinguir el aporte fundamental de sus colaboradores a la organización. Este año nuevamente, la retribución y agradecimiento sobre el esfuerzo realizado, se vio reflejado a través del refuerzo de esta iniciativa.

Nuestra Compañía considera que el reconocimiento es esencial no sólo para destacar un buen desempeño y potenciar el clima, sino que también lo ve como un estímulo que motiva a las personas a desarrollar una mejor gestión y da sentido a su labor. Este Programa se basa en los Valores Corporativos y los atributos de liderazgo que la Compañía ha definido como parte de su Cultura.

■ CLIMA ORGANIZACIONAL Y RESULTADOS DESTACADOS

El clima organizacional es uno de nuestros activos más valiosos, y nos esforzamos continuamente por su cuidado y mejora. Los últimos resultados de la Encuesta de Clima muestran un notable progreso en este aspecto. Este logro es el resultado de nuestro compromiso constante en el desarrollo de un entorno laboral excepcional. Seguimos dedicando esfuerzos permanentes para garantizar que nuestra Compañía sea reconocida como un excelente lugar para trabajar, donde nuestros colaboradores disfruten de las mejores condiciones laborales, bienestar, seguridad, calidad de vida y un clima laboral de excelencia.

En este aspecto, con gran satisfacción, destacamos un nuevo y el extraordinario logro en la medición de clima organizacional 2023 alcanzando un 86,8%, con una tasa de participación de 97,4%, situándonos nuevamente en un nivel de Fortaleza en la escala de evaluación.

■ COMUNICACIONES CORPORATIVAS

Nos preocupa promover y fomentar una buena comunicación entre todos nuestros integrantes, y en todas las direcciones porque sabemos que desde esta área es que mantenemos involucrados a nuestros colaboradores en la cadena de valor del negocio.

Buscamos desarrollar actividades con el fin de establecer instancias de comunicación directa, y así consolidar este espíritu inclusivo que inspiran nuestra Visión y Misión.

A través de nuestras comunicaciones promovemos la Claridad Organizacional, el Sentido de Pertenencia y la Cercanía, éste último atributo uno de los más valorados por nuestros colaboradores.

Destacamos el énfasis en las siguientes iniciativas el 2023:

- Refuerzo y actualizaciones permanentes de una nueva Intranet, moderna, colaborativa, que nos permite estar al día con las novedades de la Compañía y el rubro, los programas corporativos, las normativas, y todas las actividades de bienestar y calidad de vida.
- Reuniones ampliadas, con participación de todos nuestros colaboradores a través de mecanismos híbridos para llegar a todo nuestro equipo.
- Boletín mensual enviado a través del correo corporativo.
- Boletines esporádicos de diferentes Gerencias para difusión interna.
- Desarrollo de Campañas internas para promover Programas Sostenibles y concientización de políticas internas.
- Encuestas y entrevista con colaboradores para desarrollar planes de trabajo que permitan construir un buen clima laboral.
- Envío periódico de autocuidados, con recomendaciones de salud física y emocional, ergonomía, prevención de riesgos, manejo del estrés y conciliación familia y trabajo.
- Coordinación de actividades presenciales y online que fomentan la cercanía, el sentido de equipo y de pertenencia.

■ BIENESTAR Y CALIDAD DE VIDA Y RECONOCIMIENTOS

En nuestra Compañía, entendemos que el bienestar de los colaboradores es fundamental para promover una cultura sostenible y resiliente. Por esta razón, nos comprometemos a cuidar y fomentar el bienestar de cada miembro de nuestro equipo. Reconocemos que el cuidado del ambiente laboral y el bienestar individual son pilares clave para construir una cultura organizacional sólida y sostenible a largo plazo. Trabajamos continuamente para crear un entorno donde el equilibrio entre el trabajo y la vida personal son una prioridad, y donde se promueva la salud física y emocional. Creemos firmemente que, al invertir en el bienestar de nuestro equipo, no solo fortalecemos la salud y el compromiso de nuestros colaboradores, sino que también contribuimos al desarrollo de una cultura empresarial más sostenible y resiliente en el tiempo.

Este año, también vivimos el lanzamiento del primer Programa Sustentable "Tu Granito Impacta", hito que refuerza nuestro compromiso con la sostenibilidad, al igual que los reconocimientos obtenidos por Imelsa y el Programa Nacional "Huella Chile" que nos posicionaron como aliados estratégicos en la construcción de una cultura sostenible.

Todo lo anterior ha sido gestionado y abordado desde una mirada que nos permite apoyar el desarrollo de nuestros colaboradores, para alcanzar los objetivos de nuestra Compañía gracias a un equipo humano que trabaja comprometido y motivado.

■ **Responsabilidad Social (ESG)**

El año 2023 marcó un hito en nuestro compromiso con el crecimiento de una cultura sostenible, especialmente preocupados por abordar las necesidades y preocupaciones significativas de los colaboradores, nuestra Compañía lanzó distintas iniciativas claves: en primer lugar, la implementación del nuevo Programa "Tu Granito Impacta" que busca educar, concientizar y motivar a nuestro equipo a ser parte del reciclaje y de las acciones amigables con el medio ambiente, además de los nuevos reconocimientos recibidos por nuestro sistema de gestión de energía.

Adicionalmente, y tomando en cuenta nuestro compromiso con la comunidad, aumentamos el otorgamiento de becas de escolaridad con un enfoque en la calidad de la educación, y que impulsamos hace 2 años para respaldar el acceso a una educación de excelencia para los hijos de nuestros colaboradores;

Asimismo, mantuvimos nuestro Ecosistema de Educación Familiar, destinado a apoyar el desarrollo integral de las familias mediante orientación emocional y educativa, proporcionada por especialistas en cada materia, así como actividades recreativas y educativas diseñadas para padres e hijos.

Estas medidas reflejan nuestro firme compromiso con el bienestar y el desarrollo integral de nuestros colaboradores y sus familias, fortaleciendo así nuestra cultura organizacional y contribuyendo al avance hacia un futuro más sostenible y equilibrado.

RESPONSABILIDAD SOCIAL Y DESARROLLO SOSTENIBLE

a) Diversidad en el Directorio

i) Número de Personas por Género

- Mujeres: -
- Hombres: 7

ii) Número de Personas por Nacionalidad

- Chilena: 3
- Española: 4

iii) Número de Personas por Rango de Edad

- <30 años: -
- 30 a 40 años: 1
- 41 a 50 años: 2
- 51 a 60 años: 4
- 61 a 70 años: -
- > 70 años: -

iv) Número de Personas por Antigüedad

- <3 años: 2
- Entre 3 y 6 años: 3
- > 6 y < 9 años: -
- Entre 9 y 12 años: 2
- > 12 años: -

b) Diversidad en la gerencia general y demás gerencias que le reportan a esta gerencia o al directorio

i) Número de Personas por Género

- Mujeres: 5
- Hombres: 12

ii) Número de Personas por Nacionalidad

- Chilena: 13
- Española: 1
- Ecuatoriana: 1
- Argentina: 2

iii) Número de Personas por Rango de Edad

- <30 años: -
- 30 a 40 años: 1
- 41 a 50 años: 9
- 51 a 60 años: 5
- 61 a 70 años: 2
- > 70 años: -

iv) Número de Personas por Antigüedad

- <3 años: 1
- Entre 3 y 6 años: 3
- > 6 y < 9 años: 1
- Entre 9 y 12 años: 3
- > 12 años: 9

c) Diversidad en la organización

i) Número de Personas por Género

- Mujeres: 320
- Hombres: 383

ii) Número de Personas por Nacionalidad

- Chilena: 629
- Venezolana: 58
- Colombiana: 4
- Ecuatoriana: 2
- Peruana: 2
- Argentina: 2
- Española: 3
- Mexicana: 1
- Boliviana: 2

iii) Número de Personas por Rango de Edad

- <30 años: 107
- 30 a 40 años: 320
- 41 a 50 años: 165
- 51 a 60 años: 79
- 61 a 70 años: 32
- > 70 años: -

iv) Número de Personas por Antigüedad

- <3 años: 250
- Entre 3 y 6 años: 191
- > 6 y < 9 años: 81
- Entre 9 y 12 años: 94
- > 12 años: 87

d) Brecha Salarial por Género

Proporción que representa el sueldo bruto base promedio, por tipo de cargo, responsabilidad y función desempeñada, de las ejecutivas y trabajadoras respecto de los ejecutivos y trabajadores.

Cargo	% Brecha
Gerente	-7,50%
Subgerente	-14,87%
Jefe	-3,46%
Colaboradores	-23,78%

ESTADOS FINANCIEROS

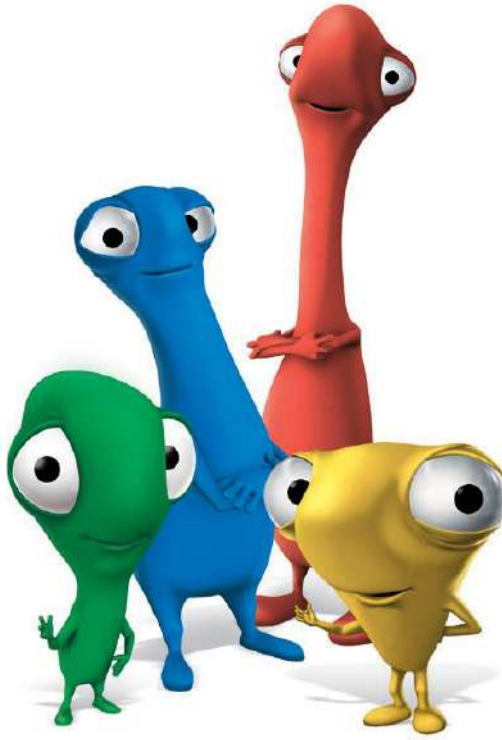

BCI SEGUROS GENERALES S.A.

Estados financieros

Al 31 diciembre de 2023

CONTENIDO

Informe del auditor independiente
Estado de situación financiera
Estado de resultados integrales
Estado de flujos de efectivo
Estado de cambios en el patrimonio
Notas a los estados financieros

\$ - Pesos chilenos
M\$ - Miles de pesos chilenos
US\$ - Dólares estadounidenses
UF - Unidades de Fomento





INFORME DEL AUDITOR INDEPENDIENTE

Santiago, 27 de febrero de 2024

Señores Accionistas y Directores
BCI Seguros Generales S.A.

Opinión

Hemos efectuado una auditoría a los estados financieros de BCI Seguros Generales S.A., que comprenden los estados de situación financiera al 31 de diciembre de 2023 y 2022 y los correspondientes estados de resultados integrales, de cambios en el patrimonio y de flujos de efectivo por los años terminados en esas fechas y las correspondientes notas a los estados financieros. La Nota 6.III, no ha sido auditada por nosotros y por lo tanto este informe no se extiende a la misma.

En nuestra opinión, los estados financieros adjuntos presentan razonablemente, en todos sus aspectos significativos, la situación financiera de BCI Seguros Generales S.A. al 31 de diciembre de 2023 y 2022, los resultados de sus operaciones y sus flujos de efectivo por los años terminados en esas fechas de acuerdo con normas e instrucciones de preparación y presentación de información financiera emitidas por la Comisión para el Mercado Financiero.

Base para la opinión

Efectuamos nuestras auditorías de acuerdo con Normas de Auditoría Generalmente Aceptadas en Chile. Nuestras responsabilidades de acuerdo a tales normas se describen, posteriormente, en los párrafos bajo la sección “Responsabilidades del auditor por la auditoría de los estados financieros” del presente informe. De acuerdo a los requerimientos éticos pertinentes, para nuestras auditorías de los estados financieros, se nos requiere ser independientes de BCI Seguros Generales S.A. y cumplir con las demás responsabilidades éticas de acuerdo a tales requerimientos. Consideramos que la evidencia de auditoría que hemos obtenido es suficiente y apropiada para proporcionarnos una base para nuestra opinión de auditoría.

Otros asuntos - Información no comparativa

De acuerdo a instrucciones de la Comisión para el Mercado Financiero, las notas a los estados financieros descritos en el primer párrafo no presentan información comparativa.

Responsabilidad de la Administración por los estados financieros

La Administración es responsable por la preparación y presentación razonable de los estados financieros de acuerdo con normas e instrucciones de preparación y presentación de información financiera emitidas por la Comisión para el Mercado Financiero. Esta responsabilidad incluye el diseño, implementación y mantención de un control interno pertinente para la preparación y presentación razonable de estados financieros que estén exentos de representaciones incorrectas significativas, ya sea debido a fraude o error.



Santiago, 27 de febrero de 2024
BCI Seguros Generales S.A.

2

Al preparar y presentar los estados financieros, se requiere que la Administración evalúe si existen hechos o circunstancias que, considerados como un todo, originen una duda sustancial acerca de la capacidad de BCI Seguros Generales S.A. para continuar como una empresa en marcha en un futuro previsible.

Responsabilidades del auditor por la auditoría de los estados financieros

Nuestros objetivos son obtener una seguridad razonable de que los estados financieros como un todo, están exentos de representaciones incorrectas significativas debido a fraude o error y emitir un informe del auditor que incluya nuestra opinión. Una seguridad razonable es un alto, pero no absoluto, nivel de seguridad y, por lo tanto, no garantiza que una auditoría realizada de acuerdo con Normas de Auditoría Generalmente Aceptadas en Chile siempre detectará una representación incorrecta significativa cuando exista. El riesgo de no detectar una representación incorrecta significativa debido a fraude es mayor que el riesgo de no detectar una representación incorrecta significativa debido a un error, ya que el fraude puede involucrar colusión, falsificación, omisiones intencionales, ocultamiento, representaciones inadecuadas o hacer caso omiso de los controles por parte de la Administración. Una representación incorrecta se considera significativa si, individualmente, o de manera agregada, podría influir el juicio que un usuario razonable realiza en base a estos estados financieros.

Como parte de una auditoría realizada de acuerdo con Normas de Auditoría Generalmente Aceptadas en Chile nosotros:

- Ejercemos nuestro juicio profesional y mantenemos nuestro escepticismo profesional durante toda la auditoría.
- Identificamos y evaluamos los riesgos de representaciones incorrectas significativas de los estados financieros, ya sea debido a fraude o error, diseñamos y realizamos procedimientos de auditoría en respuesta a tales riesgos. Tales procedimientos incluyen el examen, en base a pruebas, de evidencia con respecto a los montos y revelaciones en los estados financieros.
- Obtenemos un entendimiento del control interno pertinente para una auditoría con el objeto de diseñar procedimientos de auditoría que sean apropiados en las circunstancias, pero sin el propósito de expresar una opinión sobre la efectividad del control interno de BCI Seguros Generales S.A. En consecuencia, no expresamos tal tipo de opinión.
- Evaluamos lo apropiado que son las políticas de contabilidad utilizadas y la razonabilidad de las estimaciones contables significativas efectuadas por la Administración y evaluamos lo apropiado de la presentación general de los estados financieros.
- Concluimos si a nuestro juicio existen hechos o circunstancias que, considerados como un todo, originen una duda sustancial acerca de la capacidad de BCI Seguros Generales S.A. para continuar como una empresa en marcha por un período de tiempo razonable.



Santiago, 27 de febrero de 2024
BCI Seguros Generales S.A.

3

Se nos requiere comunicar a los responsables del Gobierno Corporativo, entre otros asuntos, la oportunidad y el alcance planificados de la auditoría y los hallazgos significativos de la auditoría, incluyendo cualquier deficiencia significativa y debilidad importante del control interno que identifiquemos durante nuestra auditoría.

Información adicional

Nuestra auditoría fue efectuada con el propósito de formarnos una opinión sobre los estados financieros tomados como un todo. La información a continuación, se presenta con el propósito de efectuar un análisis adicional al que se desprende de la información normalmente proporcionada en los estados financieros al 31 de diciembre de 2023:

Nota N° 25.5	SOAP
Nota N°44.1.3 y 2.3	Moneda Extranjera y Unidades Reajustables
Nota N°45	Cuadro de Venta por Regiones
Cuadro Técnico N°6.01	Margen de Contribución
Cuadro Técnico N°6.02	Costo de siniestros
Cuadro Técnico N°6.03	Reservas
Cuadro Técnico N°6.04	Datos

Tal información adicional es responsabilidad de la Administración y fue derivada de, y se relaciona directamente con, los registros contables y otros registros subyacentes utilizados para preparar los estados financieros al 31 de diciembre de 2023. La mencionada información adicional ha estado sujeta a los procedimientos de auditoría aplicados en la auditoría de los estados financieros y a ciertos procedimientos selectivos adicionales, incluyendo la comparación y conciliación de tal información adicional directamente con los registros contables y otros registros subyacentes utilizados para preparar los estados financieros, o directamente con los mismos estados financieros y los otros procedimientos adicionales, de acuerdo con Normas de Auditoría Generalmente Aceptadas en Chile.

En nuestra opinión, la información adicional al 31 de diciembre de 2023 se presenta razonablemente en todos los aspectos significativos en relación con los estados financieros tomados como un todo.

DocuSigned by:

43B41D6E9AF147A...
Elizabeth Vivanco Iglesias
RUT: 13.257.291-7

PricewaterhouseCoopers

ESTADOS DE SITUACION FINANCIERA		31-12-2023	31-12-2022
5100000	TOTAL ACTIVO	1.031.740.823	911.256.341
5110000	TOTAL DE INVERSIONES FINANCIERAS	342.391.135	278.152.725
5111000	Efectivo y Efectivo Equivalente	30.018.875	24.718.659
5112000	Activos Financieros a Valor Razonable	312.372.260	253.434.066
5113000	Activos Financieros a Costo Amortizado		
5114000	Préstamos		
5114100	Avance Tenedores de pólizas		
5114200	Préstamos otorgados		
5115000	Inversiones Seguros Cuenta Única de Inversión (CUI)		
5116000	Participaciones de Entidades del Grupo		
5116100	Participaciones en empresas subsidiarias (filiales)		
5116200	Participaciones en empresas asociadas (colgadas)		
5120000	TOTAL INVERSIONES INMOBILIARIAS	33.956.499	32.350.147
5121000	Propiedades de inversión	1.432.002	1.402.373
5122000	Cuentas por cobrar leasing		
5123000	Propiedades, planta y equipo de uso propio	32.524.497	30.947.774
5123100	Propiedades de Uso propio	29.185.402	28.138.173
5123200	Muebles y Equipos de Uso Propio	3.339.095	2.809.601
5130000	ACTIVOS NO CORRIENTES MANTENIDOS PARA LA VENTA		
5140000	TOTAL CUENTAS DE SEGUROS	620.743.254	563.023.799
5141000	Cuentas por Cobrar de Seguros	512.589.371	457.376.969
5141100	Cuentas por cobrar asegurados	480.312.915	422.695.854
5141200	Deudores por Operaciones de Reaseguro	21.126.706	19.755.087
5141210	Siniestros por Cobrar a Reaseguradores	5.785.312	8.944.524
5141220	Primas por Cobrar Reaseguro Aceptado	1.108.333	275.405
5141230	Activo por Reaseguro No Proporcional	14.233.061	10.535.158
5141240	Otros Deudores por Operaciones de Reaseguro		
5141300	Deudores por Operaciones de Coaseguro	345.252	2.454.132
5141310	Primas por Cobrar por Operaciones de Coaseguro	149.105	1.258.326
5141320	Siniestros por Cobrar por Operaciones de Coaseguro	196.147	1.195.806
5141400	Otras Cuentas por cobrar	10.804.498	12.471.896
5142000	Participación del Reaseguro en las Reservas Técnicas	108.153.883	105.646.830
5142100	Participación del Reaseguro en la Reserva de riesgo en curso	53.768.788	54.573.942
5142200	Participación del Reaseguro en las Reservas Seguros Previsionales		
5142210	Participación del Reaseguro en la Reservas Rentas Vitalicias		
5142220	Participación del Reaseguro en la Reserva Seguro Invalidez y Sobrev.		
5142400	Participación del Reaseguro en la Reserva Rentas Privadas		
5142500	Participación del Reaseguro en la Reserva de siniestros	54.385.095	50.766.822
5142600	Participación del Reaseguro en la Reserva Catastrófica de Terremoto		
5142700	Participación del Reaseguro en la Reserva de Insuficiencia de Primas	0	306.066
5142800	Participación del Reaseguro en la Otras Reservas Técnicas		
5150000	OTROS ACTIVOS	34.649.935	37.729.670
5151000	Intangibles		
5151100	Goodwill		
5151200	Activos intangibles distinto a goodwill		
5152000	Impuestos por cobrar	25.692.781	27.773.037
5152100	Cuentas por cobrar por impuesto corrientes	3.082.638	5.736.691
5152200	Activos por Impuestos Diferidos	22.610.143	22.036.346
5153000	Otros Activos	8.957.154	9.956.633
5153100	Deudas del Personal	230.551	132.363
5153200	Cuentas por cobrar intermediarios	0	0
5153300	Deudores Relacionados	649.873	1.246.000
5153400	Gastos anticipados	4.485.979	3.574.484
5153500	Otros activos	3.590.751	5.003.786

BCI SEGUROS GENERALES S.A.
ESTADOS DE SITUACION FINANCIERA
CIFRAS EN MILES DE PESOS (M\$)

ESTADOS DE SITUACION FINANCIERA		31-12-2023	31-12-2022
5200000	TOTAL PASIVO Y PATRIMONIO	1.031.740.823	911.256.341
5210000	TOTAL PASIVO	838.312.918	752.601.159
5211000	PASIVOS FINANCIEROS (Sobregiros)	314.272	649.206
5212000	PASIVOS NO CORRIENTES MANTENIDOS PARA LA VENTA		
5213000	TOTAL CUENTAS DE SEGUROS	743.446.106	686.613.748
5213100	Reservas Técnicas	673.118.102	626.141.708
5213110	Reserva de riesgo en curso	470.668.331	451.237.821
5213120	Reservas Seguros Previsionales		
5213121	Reservas Rentas Vitalicias		
5213122	Reservas Seguro Invalidez y Supervivencia		
5213130	Reserva matemática		
5213140	Reserva valor del fondo		
5213150	Reserva rentas privadas		
5213160	Reserva de siniestros	194.440.368	165.718.649
5213170	Reserva Catastrófica de Terremoto	6.621.128	2.317.325
5213180	Reserva Insuficiencia de Prima	0	6.867.913
5213190	Otras Reservas Técnicas	1.388.275	0
5213200	Deudas por Operaciones de Seguro	70.328.004	60.472.040
5213210	Deudas con asegurados	16.299.739	11.052.623
5213220	Deudas por Operaciones Reaseguro	42.026.027	34.023.490
5213230	Deudas por Operaciones por Coaseguro	450.293	1.151.764
5213231	Primas por Pagar por Operaciones de Coaseguro	450.293	1.151.764
5213232	Siniestros por Pagar por Operaciones de Coaseguro		
5213240	Ingresos Anticipados por Operaciones de Seguros	11.551.945	14.244.163
5214000	OTROS PASIVOS	94.552.540	65.338.205
5214100	Provisiones	1.715.399	2.369.314
5214200	Otros Pasivos	92.837.141	62.968.891
5214210	Impuestos por pagar	22.566.762	11.005.846
5214211	Cuentas por Pagar por impuestos Corrientes	14.268.717	3.501.125
5214212	Pasivos por impuestos Diferidos	8.298.045	7.504.721
5214220	Deudas Con Relacionados	11.431.670	9.304.185
5214230	Deudas con intermediarios	7.491.993	6.565.295
5214240	Deudas con el personal	7.527.866	6.948.060
5214250	Ingresos anticipados		
5214260	Otros pasivos no financieros	43.818.850	29.145.505
5220000	TOTAL PATRIMONIO	193.427.905	158.655.182
5221000	Capital Pagado	59.726.404	59.726.404
5222000	Reservas	676.396	676.396
5223000	Resultados Acumulados	134.652.413	105.020.892
5223100	Resultados Acumulados Periodos Anteriores	105.020.892	73.393.526
5223200	Resultado del ejercicio	42.330.744	31.627.366
5223300	(Dividendos)	12.699.223	0
5224000	Otros Ajustes	(1.627.308)	(6.768.510)

BCI SEGUROS GENERALES S.A.
ESTADOS DE RESULTADOS INTEGRALES
CIFRAS EN MILES DE PESOS (M\$)

ESTADOS DE RESULTADOS INTEGRALES		31-12-2023	31-12-2022
ESTADOS DE RESULTADOS			
5311000 MARGEN DE CONTRIBUCIÓN (MC)		127.955.291	112.038.280
5311100 Primas Retenidas		536.931.356	489.390.175
5311110 Primas Directas		612.771.116	567.159.367
5311120 Primas aceptadas		688.472	84.130
5311130 Primas Cedidas		76.528.232	77.853.322
5311200 Variación de Reservas Técnicas		(52.107)	26.719.209
5311210 Variación Reserva de riesgo en curso		1.248.426	24.226.736
5311220 Variación Reserva Matemática			
5311230 Variación Reserva Valor del Fondo			
5311240 Variación Reserva Catastrófica de Terremoto		4.193.031	358.417
5311250 Variación Reserva Insuficiencia de Prima		(6.881.839)	2.134.056
5311260 Variación Otras reservas técnicas		1.388.275	
5311300 Costo de Siniestros		291.119.633	252.371.612
5311310 Siniestros Directos		335.327.978	294.758.228
5311320 Siniestros Cedidos		44.229.354	43.024.752
5311330 Siniestros Aceptados		21.009	638.136
5311400 Costo de Rentas			
5311410 Rentas Directas			
5311420 Rentas Cedidas			
5311430 Rentas Aceptadas			
5311500 Resultado de Intermediación		64.539.466	56.403.590
5311510 Comisión Agentes Directos			
5311520 Comisión Corredores y Retribución Asesores Previsionales		81.901.300	74.006.624
5311530 Comisiones de reaseguro aceptado		38.718	4.635
5311540 Comisiones de reaseguro cedido		17.400.552	17.607.669
5311600 Gastos por Reaseguro No Proporcional		51.803.084	41.566.257
5311700 Gastos Médicos			
5311800 Deterioro de Seguros		1.565.989	291.227
5312000 COSTOS DE ADMINISTRACIÓN (CA)		105.352.683	104.951.305
5312100 Remuneraciones		27.299.689	23.239.226
5312200 Otros		78.052.994	81.712.079
5313000 RESULTADO DE INVERSIONES (RI)		17.058.067	11.207.332
5313100 Resultado Neto Inversiones Realizadas		(1.152.860)	(651.167)
5313110 Inversiones Inmobiliarias			
5313120 Inversiones Financieras		(1.152.860)	(651.167)
5313200 Resultado Neto Inversiones no Realizadas		2.966.337	3.069.204
5313210 Inversiones Inmobiliarias			
5313220 Inversiones Financieras		2.966.337	3.069.204
5313300 Resultado Neto Inversiones Devengadas		15.315.260	8.791.894
5313310 Inversiones Inmobiliarias		96.558	88.480
5313320 Inversiones Financieras		15.835.407	9.288.381
5313330 Depreciación		(341.087)	(299.584)
5313340 Gastos de Gestión		(275.618)	(285.383)
5313500 Deterioro de Inversiones		70.670	2.599
5314000 RESULTADO TÉCNICO DE SEGUROS (MC + RI + CA)		39.660.675	18.294.307
5315000 OTROS INGRESOS Y EGRESOS		6.487.332	4.627.698
5315100 Otros Ingresos		7.052.543	5.619.041
5315200 Otros Gastos		565.211	991.343
5316100 Diferencia de cambios		207.407	(950.147)
5316200 Utilidad (pérdida) por unidades reajustables		7.757.392	12.509.381
5317000 Resultado de operaciones continuas antes de impuesto renta		54.112.806	34.481.239
5318000 Utilidad (Pérdida) por Operaciones Discontinuas y Disponibles para la Venta (netas de impto.)			
5319000 Impuesto renta		11.782.062	2.853.873
5310000 RESULTADO DEL PERIODO		42.330.744	31.627.366
ESTADOS DE OTROS RESULTADOS INTEGRALES			
5321000 Resultado en la evaluación propiedades, plantas y equipos			
5322000 Resultado en activos financieros		7.042.742	(1.030.764)
5323000 Resultado en coberturas de flujo de caja			
5324000 Otros resultados con Ajusten en Patrimonio			
5325000 Impuesto Diferidos		(1.901.540)	278.306
5320000 TOTAL OTRO RESULTADO INTEGRAL		5.141.202	(752.458)
5300000 TOTAL RESULTADO INTEGRAL		47.471.946	30.874.908

Las notas adjuntas forman parte integral de estos estados financieros.

BCI SEGUROS GENERALES S.A.
ESTADOS DE CAMBIOS EN EL PATRIMONIO
CIFRAS EN MILES DE PESOS (M\$)

ESTADOS DE CAMBIOS EN EL PATRIMONIO 12 2023	Capital		Reservas				Total Otras Reservas	Resultados Acumulados	Resultado del Ejercicio	Otros Ajustes				TOTAL
	Pagado	Sobre Precio de acciones	Reserva Ajuste por Calce	Reserva Descalce Seg. CUI	Otras Reservas	Resultado en la Evaluación de Propiedades, Plantas y Equipos				Resultado en Activos Financieros	Resultado en Coberturas de Flujo de Caja	Otros Resultados con Ajuste en Patrimonio		
8.11.00.00 Patrimonio previamente reportado	59.726.404	369.625			306.771	676.396	73.393.526	31.627.366			(6.768.510)			158.655.182
8.12.00.00 Ajustes de Periodos anteriores														
8.13.00.00 Ajustes por Correcciones de Errores o Cambios Ctibles														
8.10.00.00 Patrimonio al inicio del periodo	59.726.404	369.625			306.771	676.396	73.393.526	31.627.366			(6.768.510)			158.655.182
8.20.00.00 Resultado Integral								42.330.744			5.141.202			47.471.946
8.21.00.00 Resultado del periodo								42.330.744			-			42.330.744
8.22.00.00 Total ingresos (gastos) registrados abono (cargo) a patrimonio											7.042.742			7.042.742
8.23.00.00 Impuesto Diferido											(1.901.540)			(1.901.540)
8.30.00.00 Transferencia de Resultados Acumulados								31.627.366	(31.627.366)					
8.40.00.00 Operaciones con los accionistas														
8.41.00.00 Aumentos (Disminución) de capital														
8.42.00.00 (-) Distribución de dividendos								12.699.223						12.699.223
8.43.00.00 Otras operaciones con los accionistas														
8.50.00.00 Reservas														
8.60.00.00 Transferencia de Patrimonio a Resultado														
8.80.00.00 Otros Ajustes														
9.00.00.00 SALDO PATRIMONIO 31/12/2023	59.726.404	369.625			306.771	676.396	105.020.892	29.631.521			(1.627.308)			193.427.905

BCI SEGUROS GENERALES S.A.
ESTADOS DE CAMBIOS EN EL PATRIMONIO
CIFRAS EN MILES DE PESOS (M\$)

ESTADOS DE CAMBIOS EN EL PATRIMONIO 12 2022	Capital		Reservas				Total Otras Reservas	Resultados Acumulados	Resultado del Ejercicio	Otros Ajustes				TOTAL
	Pagado	Sobre Precio de acciones	Reserva Ajuste por Calce	Reserva Descalce Seg. CUI	Otras Reservas	Resultado en la Evaluación de Propiedades, Plantas y Equipos				Resultado en Activos Financieros	Resultado en Coberturas de Flujo de Caja	Otros Resultados con Ajuste en Patrimonio		
8.11.00.00 Patrimonio previamente reportado	59.726.404	369.625	-	-	306.771	676.396	43.917.944	29.475.582			(6.016.052)			127.780.274
8.12.00.00 Ajustes de Periodos anteriores	-	-	-	-	-	-	-	-			-			-
8.13.00.00 Ajustes por Correcciones de Errores o Cambios Ctibles	-	-	-	-	-	-	-	-			-			-
8.10.00.00 Patrimonio al inicio del periodo	59.726.404	369.625	-	-	306.771	676.396	43.917.944	29.475.582			(6.016.052)			127.780.274
8.20.00.00 Resultado Integral	-	-	-	-	-	-	-	31.627.366			(752.458)			30.874.908
8.21.00.00 Resultado del periodo	-	-	-	-	-	-	-	31.627.366			-			31.627.366
8.22.00.00 Total ingresos (gastos) registrados abono (cargo) a patrimonio	-	-	-	-	-	-	-	-			(1.030.764)			(1.030.764)
8.23.00.00 Impuesto Diferido	-	-	-	-	-	-	-	-			278.306			278.306
8.30.00.00 Transferencia de Resultados Acumulados	-	-	-	-	-	-	-	29.475.582	(29.475.582)		-			-
8.40.00.00 Operaciones con los accionistas	-	-	-	-	-	-	-	-			-			-
8.41.00.00 Aumentos (Disminución) de capital	-	-	-	-	-	-	-	-			-			-
8.42.00.00 (-) Distribución de dividendos	-	-	-	-	-	-	-	-			-			-
8.43.00.00 Otras operaciones con los accionistas	-	-	-	-	-	-	-	-			-			-
8.50.00.00 Reservas	-	-	-	-	-	-	-	-			-			-
8.60.00.00 Transferencia de Patrimonio a Resultado	-	-	-	-	-	-	-	-			-			-
8.80.00.00 Otros Ajustes	-	-	-	-	-	-	-	-			-			-
9.00.00.00 SALDO PATRIMONIO 31/12/2022	59.726.404	369.625	-	-	306.771	676.396	73.393.526	31.627.366			(6.768.510)			158.655.182

Las notas adjuntas forman parte integral de estos estados financieros.

Estado de flujos de efectivo

31-12-2023 **31-12-2022**

Flujo de efectivo de las actividades de la operación

Ingresos de las actividades de la operación [sinopsis]

Ingreso por prima de seguro y coaseguro	+	718.058.803	645.621.368
Ingreso por prima reaseguro aceptado	+		
Devolución por rentas y siniestros	+		
Ingreso por rentas y siniestros reasegurados	+	33.273.158	22.564.259
Ingreso por comisiones reaseguro cedido	+		
Ingreso por activos financieros a valor razonable	+	390.690.634	384.343.220
Ingreso por activos financieros a costo amortizado	+		
Ingreso por activos inmobiliarios	+		
Intereses y dividendos recibidos	+		
Préstamos y partidas por cobrar	+	840.563	652.464
Otros ingresos de la actividad aseguradora	+	7.889.683	7.739.452
Ingresos de efectivo de la actividad aseguradora	+	1.150.752.841	1.060.920.763

Egresos de las actividades de la operación [sinopsis]

Egreso por prestaciones seguro directo y coaseguro	+	99.728.187	94.662.184
Pago de rentas y siniestros	+	366.181.755	330.497.819
Egreso por comisiones seguro directo	+	95.338.267	85.777.956
Egreso por comisiones reaseguro aceptado	+		
Egreso por activos financieros a valor razonable	+	418.095.193	382.119.546
Egreso por activos financieros a costo amortizado	+		
Egreso por activos inmobiliarios	+		
Gasto por impuestos	+	60.895.530	52.537.679
Gasto de administración	+	91.408.897	94.891.450
Otros egresos de la actividad aseguradora	+	1.362.372	1.757.744
Egresos de efectivo de la actividad aseguradora	-	1.133.010.201	1.042.244.378
Flujo de efectivo neto de actividades de la operación	+	17.742.640	18.676.385

Flujo de efectivo de las actividades de inversión [sinopsis]

Ingresos de actividades de inversión [sinopsis]

Ingresos por propiedades, muebles y equipos	+	176.551	233.949
Ingresos por propiedades de inversión	+	-	29.366
Ingresos por activos intangibles	+	-	
Ingresos por activos mantenidos para la venta	+	-	
Ingresos por participaciones en entidades del grupo y filiales	+	733.640	59.591
Otros ingresos relacionados con actividades de inversión	+	16.128	-
Ingresos de efectivo de las actividades de inversión	+	926.319	322.906

Egresos de actividades de inversión [sinopsis]

Egresos por propiedades, muebles y equipos	+	1.342.697	29.767.107
Egresos por propiedades de inversión	+	-	
Egresos por activos intangibles	+	-	
Egresos por activos mantenidos para la venta	+	-	
Egresos por participaciones en entidades del grupo y filiales	+	28.564	6.915
Otros egresos relacionados con actividades de inversión	+	-	-
Egresos de efectivo de las actividades de inversión	-	1.371.261	29.774.022
Flujo de efectivo neto de actividades de inversión	+	(444.942)	(29.451.116)

Flujo de efectivo de las actividades de financiamiento [sinopsis]

Ingresos de actividades de financiamiento [sinopsis]

Ingresos por emisión de instrumentos de patrimonio	+		
Ingresos por préstamos a relacionados	+		
Ingresos por préstamos bancarios	+		
Aumentos de capital	+		
Otros ingresos relacionados con actividades de financiamiento	+	-	532.177
Ingresos de efectivo de las actividades de financiamiento	+	-	532.177

Egresos de actividades de financiamiento [sinopsis]

Dividendos a los accionistas	+	11.860.946	258
Intereses pagados	+		
Disminución de capital	+		
Egresos por préstamos con relacionados	+	17.958	
Otros egresos relacionados con actividades de financiamiento	+	334.934	-
Egresos de efectivo de las actividades de financiamiento	-	12.213.838	258
Flujo de efectivo neto de actividades de financiamiento	+	(12.213.838)	531.919
Efecto de las variaciones de los tipo de cambio	+	216.356	461.464
Aumento (disminución) de efectivo y equivalentes		5.300.216	(9.781.348)
Efectivo y efectivo equivalente inicio		24.718.659	34.500.007
Efectivo y efectivo equivalente final		30.018.875	24.718.659

Componentes del efectivo y equivalentes al final del periodo [sinopsis]

Efectivo en caja		611.939	180.844
Bancos		17.074.000	8.138.475
Equivalente al efectivo		12.332.936	16.399.340

Nota 1. ENTIDAD QUE REPORTA

Razón Social : BCI SEGUROS GENERALES S.A.
 La Compañía fue constituida por escritura publica de fecha 24 de octubre de 1936, otorgada ante Notario de Santiago señor Luis Cousiño Talavera. Esta inscrita en el Registro de Comercio bajo el N° 1174, fojas 2379 y autorizada por la Comisión para el Mercado Financiero mediante resolución N° 4370 de fecha 30 de noviembre de 1936. En Junta Extraordinaria de Accionistas, celebrada con fecha 12 de septiembre de 2002, se acordó cambiar el nombre de la Compañía a "BCI Seguros Generales S.A.", el cual rige a partir del 2 de junio de 2002. Su objeto social es asegurar los riesgos de pérdidas o deterioros en las cosas o el patrimonio y en general, desarrollar actividades afines o complementarias con el comercio de seguros.

RUT : 99.147.000-K

Grupo Asegurador : La Compañía opera en el primer grupo de seguros, que corresponde a aquellas compañías que aseguran los riesgos de pérdidas o deterioros en las cosas o el patrimonio, y que aseguran dentro o al término de un plazo, un capital, una póliza saldada o una renta para el asegurado o sus beneficiarios.

Principales cambios societarios de fusiones y adquisiciones.

La Compañía fue constituida por escritura publica de fecha 24 de octubre de 1936, otorgada ante Notario de Santiago señor Luis Cousiño

Con fecha 10 de mayo de 2016 se ha celebrado contrato de compraventa de acciones, mediante el cual MM Internacional Spa (Filial del Grupo Mutua Madrileña de España), adquirió de Empresas Juan Yarur SpA, 32,852,985,914 acciones de BCI Seguros Generales S.A, las que representan el 40% del Capital social de la Compañía.

Con fecha 26 de noviembre de 2020 se ha celebrado contrato de compraventa de acciones, mediante el cual MM Internacional Spa (Filial del Grupo Mutua Madrileña de España), adquirió de Empresas Juan Yarur SpA, 16,426,492,957 acciones de BCI Seguros Generales S.A, las que representan el 20% del Capital social de la Compañía. Con esta compra, MM Internacional Spa (filial del Grupo Mutua Madrileña de España) totaliza 49.279.478.871 acciones de BCI Seguros Generales S.A., las que representan el 60% del Capital Social de la Compañía.

Domicilio : O'Connell 285; Las Condes

Grupo Económico : La Compañía es controlada por MM Internacional SpA (filial del Grupo Mutua Madrileña de España)

Actividades principales : La Compañía opera en el primer grupo de seguros, que corresponde a aquellas compañías que aseguran los riesgos de pérdidas o deterioros en las cosas o el patrimonio, y que aseguran dentro o al término de un plazo, un capital, una póliza saldada o una renta para el asegurado o sus beneficiarios.

N° Resolución Exenta : Resolución Exenta N°4370 con fecha 30 de noviembre de 1936.

N° Registro de Valores : 413

Accionistas

Accionista	Rut	Tipo de persona	%
MM INTERNACIONAL S p A	76.532.406-8	J Nacional	60,0000
EMPRESAS JUAN YARUR S p A	91.717.000-2	J Nacional	39,9975
NELDA GARASSE DE SEPULVEDA	2.184.743-7	N Nacional	0,0004
OTROS	0	N Nacional	0,0021

N° trabajadores : 712

Clasificadores de Riesgo

Nombre	Rut	N° Registro	Clasificación de Riesgo	Fecha emisión de informe	Fecha de Estados Financieros
ICR Cia. Clasificadora de riesgo Ltda.	76.188.980-K	12	AA+	11-01-2024	30-09-2023
Clasificadora de Riesgo Fitch Ratings	79.836.420-0	1	AA+(cl)	11-01-2024	30-09-2023

Audidores Externos

RUT de la Empresa de Auditores Externos	81.513.400-1
Nombre de la Empresa de Auditores Externos	PRICEWATERHOUSECOOPERS CONSULTORES, AUDITORES Y COMPAÑIA LIMITADA
Numero de registro de Auditores en CMF	8
RUN del Socio de la firma Auditora	13.257.291-7
Nombre del Socio que firma el informa con la Opinión	Elizabeth Vivanco I.
Tipo de Opinión a los Estados Financieros	Opinión sin salvedades
Fecha de emisión del Informe con la Opinión de los Estados Financieros	27 de FEBRERO DE 2024
Fecha de sesionDirectorio en que se aprobaron los Estados Financieros	27 de FEBRERO DE 2024

Nota 2. BASES DE PREPARACIÓN

a) DECLARACIÓN DE CUMPLIMIENTO

Los estados financieros comparativos al 31 de diciembre de 2023 y 2022 han sido preparados de acuerdo con las Normas Internacionales de Información Financiera (NIIF) y las normas impartidas por la Comisión para el Mercado Financiero (CMF), Ex Superintendencia de Valores y Seguros (SVS), en los casos que corresponda, de conformidad con lo establecido en la Circular N° 2.022 emitida por la SVS el 17 de mayo de 2011 y sus modificaciones establecidas en circulares N° 2050, N° 2073, N° 2076, N° 2138, N° 2216 y N° 2226.

Adicionalmente, en virtud de sus atribuciones la Comisión para el Mercado Financiero (CMF), Ex Superintendencia de Valores y Seguros con fecha 17 de octubre de 2014 emitió el Oficio Circular N° 856 instruyendo a las entidades fiscalizadas, registrar contra patrimonio las diferencias en activos y pasivos por impuestos diferidos que se produzcan como efecto directo del incremento en la tasa de impuestos de primera categoría introducido por la Ley 20.780.

Dichos estados financieros se encuentran aprobados por el Directorio de la Compañía en sesión del día 27 de febrero de 2024.

b) PERÍODO CONTABLE

Los estados financieros comprenden los estados de situación financiera al 31 de diciembre de 2023 y 2022, y los estados de cambios en el patrimonio, el estado de resultados integrales, y estados de flujos de efectivo desde el 1 de enero al 31 de diciembre de 2023 y 2022.

c) BASES DE MEDICIÓN

Los estados financieros han sido preparados sobre la base del modelo de costo, excepto para los activos financieros de negociación, que han sido registrados a su valor razonable.

d) MONEDA FUNCIONAL Y DE PRESENTACIÓN

Las partidas incluidas en los estados financieros se valoran utilizando la moneda del entorno económico principal en que la entidad opera ("moneda funcional"). Los estados financieros se presentan en miles de pesos chilenos, siendo el peso chileno la moneda funcional que definió BCI Seguros Generales S.A.

e) NUEVAS NORMAS E INTERPRETACIONES PARA FECHAS FUTURAS

a) Normas, interpretaciones y enmiendas obligatorias por primera vez para los ejercicios financieros iniciados el 1 de enero de 2023.

NIIF 17 "Contratos de Seguros". Publicada en mayo de 2017, reemplaza a la actual NIIF 4. La NIIF 17 cambiará principalmente la contabilidad para todas las entidades que emitan contratos de seguros y contratos de inversión con características de participación discrecional. La norma se aplica a los períodos anuales que comiencen a partir del 1 de enero de 2023.

Enmiendas a la NIC 1 "Presentación de estados financieros" y NIC 8 "Políticas Contables, Cambios en las Estimaciones Contables y Errores", publicada en febrero de 2021. Las modificaciones tienen como objetivo mejorar las revelaciones de políticas contables y ayudar a los usuarios de los estados financieros a distinguir entre cambios en las estimaciones contables y cambios en las políticas contables. Esta norma debe ser aplicada a los períodos anuales que comiencen a partir del 1 de enero de 2023.

Enmienda a la NIC 12 - Impuestos diferidos relacionados con activos y pasivos que surgen de una sola transacción. Publicada en mayo de 2021, esta modificación requiere que las empresas reconozcan impuestos diferidos sobre transacciones que, en el reconocimiento inicial, dan lugar a montos iguales de diferencias temporarias imponibles y deducibles. Esta norma debe ser aplicada a los períodos anuales que comiencen a partir del 1 de enero de 2023.

Enmienda a la NIC 12 “Impuestos a las ganancias” sobre reforma fiscal internacional – reglas del modelo del pilar dos. Publicada en mayo de 2023, esta enmienda brinda a las empresas una exención temporal de la contabilidad de los impuestos diferidos derivados de la reforma fiscal internacional de la Organización para la Cooperación y el Desarrollo Económicos (OCDE). Las enmiendas también introducen requisitos de divulgación específicos para las empresas afectadas. Esta norma debe ser aplicada a los períodos anuales que comiencen a partir del 1 de enero de 2023.

Enmienda a la NIC 1 "Presentación de estados financieros" sobre clasificación de pasivos ". Esta enmienda, aclara que los pasivos se clasifican como corrientes o no corrientes dependiendo de los derechos que existan al cierre del período de reporte. La clasificación no se ve afectada por las expectativas de la entidad o los eventos posteriores a la fecha del informe (por ejemplo, la recepción de una renuncia o un incumplimiento del pacto). La enmienda también aclara lo que significa la NIC 1 cuando se refiere a la "liquidación" de un pasivo. La enmienda deberá aplicarse retrospectivamente de acuerdo con NIC 8. Fecha efectiva de aplicación inicial 1 de enero de 2023.

Enmienda a NIIF 17 - Aplicación inicial de NIIF 17 y NIIF 9 Información comparativa. Esta modificación es una modificación de alcance limitado a los requisitos de transición de la NIIF 17, Contratos de seguro, que proporciona a las aseguradoras una opción destinada a mejorar la utilidad de la información para los inversores sobre la aplicación inicial de la nueva Norma. La modificación se relaciona únicamente con la transición de las aseguradoras a la nueva Norma, no afecta a ningún otro requisito de la NIIF 17.

La adopción de las normas, enmiendas e interpretaciones antes descritas, no tienen un impacto significativo en los estados financieros de la Compañía, con excepción de NIIF 17, cuyos efectos y aplicación se encuentran actualmente en estudio y evaluación.

b) Normas, interpretaciones y enmiendas emitidas, cuya aplicación aún no es obligatoria para las cuales no se ha efectuado adopción anticipada.

Normas e interpretaciones	Obligatoria para ejercicios iniciados a partir de
Enmienda a la NIC 1 “Pasivos no corrientes con covenants”. Publicada en enero de 2022, la enmienda tiene como objetivo mejorar la información que una entidad entrega cuando los plazos de pago de sus pasivos pueden ser diferidos dependiendo del cumplimiento de covenants dentro de los doce meses posteriores a la fecha de emisión de los estados financieros.	01/01/2024
Enmienda a la NIIF 16 “Arrendamientos” sobre ventas con arrendamiento posterior. Publicada en septiembre de 2022, esta enmienda explica como una entidad debe reconocer los derechos por uso del activo y como las ganancias o pérdidas producto de la venta y arrendamiento posterior deben ser reconocidas en los estados financieros.	01/01/2024
Enmiendas a la NIC 7 “Estado de flujos de efectivo” y a la NIIF 7 “Instrumentos Financieros: Información a Revelar” sobre acuerdos de financiamiento de proveedores. Publicada en mayo de 2023, estas enmiendas requieren revelaciones	01/01/2024

para mejorar la transparencia de los acuerdos financieros de los proveedores y sus efectos sobre los pasivos, los flujos de efectivo y la exposición al riesgo de liquidez de una empresa.

Modificaciones a las NIC 21 – Ausencia de convertibilidad. Publicada en agosto de 2023, esta modificación afecta a una entidad que tiene una transacción u operación en una moneda extranjera que no es convertible en otra moneda para un propósito específico a la fecha de medición. Una moneda es convertible en otra cuando existe la posibilidad de obtener la otra moneda (con un retraso administrativo normal), y la transacción se lleva a cabo a través de un mercado o mecanismo de convertibilidad que crea derechos y obligaciones exigibles. La presente modificación establece los lineamientos a seguir, para determinar el tipo de cambio a utilizar en situaciones de ausencia de convertibilidad como la mencionada. Se permite la adopción anticipada.

01/01/2025

La Administración de la Compañía estima que la adopción de las normas, interpretaciones y enmiendas antes descritas, no tendrá un impacto significativo en los estados financieros de la Compañía en el período de su primera aplicación, Con excepción de NIIF 17, cuyos efectos y aplicación se encuentran actualmente en estudio y evaluación.

f) HIPOTESIS DE NEGOCIO EN MARCHA

La compañía cumple con todas las normas legales a las que está sujeta, presenta condiciones de operación normal en cada ámbito en el que se desarrollan sus actividades, sus proyecciones muestran una operación rentable y tiene capacidad de acceder al sistema financiero para financiar sus operaciones, lo que a juicio de la Administración determina su capacidad de continuar como empresa en marcha, según lo establecen las normas contables bajo las que se emiten los presentes estados financieros.

g) RECLASIFICACIONES

La compañía no ha efectuado reclasificaciones en sus estados financieros al 31 de diciembre de 2023 y 2022.

h) CUANDO UNA ENTIDAD NO APLIQUE UN REQUERIMIENTO ESTABLECIDO EN NIIF

Los estados financieros comparativos al 31 de diciembre de 2023 y 2022 han sido preparados de acuerdo con las Normas Internacionales de Información Financiera (NIIF).

i) AJUSTES A PERIODOS ANTERIORES Y OTROS CAMBIOS CONTABLES

La compañía no ha efectuado ajustes a periodos anteriores y otros cambios contables en sus estados financieros comparativos al 31 de diciembre de 2023 y 2022.

Nota 3. POLITICAS CONTABLES

1. BASES DE CONSOLIDACIÓN

Los estados financieros presentados por BCI Seguros Generales S.A. son individuales, sin embargo, en el caso que se deba consolidar se aplicara los dispuesto en las normas internacionales de contabilidad (NIIF).

2. DIFERENCIA DE CAMBIO

Las transacciones en moneda extranjera se convierten a la moneda funcional utilizando los tipos de cambio vigentes en las fechas de las transacciones. Las pérdidas y ganancias en moneda extranjera que resultan de la liquidación de estas transacciones y de la conversión a los tipos de cambio de cierre de los activos y pasivos monetarios denominados en moneda extranjera, se reconocen en el estado de resultados, excepto que corresponda su diferimiento en el patrimonio neto a través de los otros resultados integrales, como es el caso de las derivadas de estrategias de coberturas de flujos de efectivo y coberturas de inversiones netas.

Los activos y pasivos en moneda extranjera y unidades reajustables se presentan valorizados al tipo de cambio de la respectiva moneda al cierre del período. Las paridades más usadas son las siguientes:

Moneda	31-12-2023
	\$
Dólar Estadounidense	877,12
Euro	970,05
Unidad de Fomento	36.789,36

3. COMBINACIÓN DE NEGOCIOS

A la fecha de emisión de los presentes estados financieros no existen transacciones que correspondan a una combinación de negocios.

4. EFECTIVO Y EFECTIVO EQUIVALENTE

El efectivo y efectivo equivalente indicado en los estados financieros comprenden el efectivo en caja, cuentas corrientes bancarias e inversiones de corto plazo de fácil liquidez y convertibles en efectivo. Las partidas de efectivo en caja y cuentas corrientes bancarias se registran a costo histórico.

5. INVERSIONES FINANCIERAS

Las inversiones financieras se presentan valorizadas de acuerdo a las instrucciones de la Comisión para el Mercado Financiero, principalmente en la Norma de Carácter General N°311 de la CMF, emitida el 28 de junio del 2011.

a. Activos financieros a valor razonable

Se entiende por valor razonable de un instrumento financiero, en una fecha dada, el importe por el que podría ser comprado o vendido en esa fecha entre dos partes, en condiciones de independencia mutua e informada en la materia, que actuaran libre y prudentemente.

i. Renta Variable Nacional

- a. Acciones registradas con presencia ajustada: Las acciones que al cierre de los estados financieros tengan presencia ajustada igual o superior al 25% de acuerdo al título II de la Norma de Carácter General N°103 o la que la modifique o reemplace, son valorizadas a su valor bursátil, según lo indicado en la NCG N°311 de la CMF. Cualquier diferencia entre el valor de compra y el valor bolsa se refleja directamente en el estado de resultados integrales.
- b. Otras acciones: Acciones sin presencia bursátil y con cotización se valorizan al precio de cierre observado en el último día anterior a la fecha de cierre de los estados financieros. Acciones sin cotización bursátil se valorizan a su valor libro al cierre de los estados financieros.
- c. Cuotas de fondos mutuos: Son valorizados al valor de rescate de la cuota al día de cierre de los estados financieros. Cualquier diferencia entre este valor y el valor de compra se reflejará en los resultados del ejercicio.
- d. Cuotas de fondos de inversión: A las que se refiere el N°2, letra c) del artículo 21 del D.F.L N°251 que tengan a la fecha de cierre de los estados financieros presencia ajustada igual o superior al 20%, según lo indicado en la NCG N°311 de la CMF, se valorizan al precio promedio ponderado, por el número de cuotas transadas, de las transacciones superiores a 150 Unidades de Fomento del último día de transacción bursátil correspondientes a la fecha de cierre de los estados financieros.

Si las cuotas de fondos de inversión no cumplen con el requisito de presencia, son valorizados a su valor económico, siempre y cuando hayan presentado a la CMF su valorización según la Circular N°1.258 de 1996, en caso de no presentar valor económico el fondo se valoriza al valor libro de la cuota, determinado en base a los últimos estados financieros disponibles.

Cualquier diferencia entre el valor de compra de la cuota y su valor razonable se refleja directamente en el estado de resultados integrales.

ii. Renta Variable Extranjera

- a. Acciones con transacción bursátil: Se valorizan a su valor bursátil, entendiéndose por este, el precio de cierre observado el último día de transacción bursátil anterior a la fecha de cierre de los estados financieros en la bolsa donde fue adquirida. Cualquier diferencia entre el valor de compra y su valor bursátil se refleja directamente en estado de resultados integrales.
- b. Acciones sin transacción bursátil: Se valorizan a su valor libro al cierre de los estados financieros. Cualquier variación entre su valor de compra y su valor razonable se refleja directamente en el estado de resultados integrales.

- c. Cuotas de fondos: Cuotas de fondos mutuos y fondos de inversión constituidos en el país, pero invertidos en valores extranjeros señalados en la letra e) del N°3 del artículo 21 del D.F.L N°251 de 1931, son valorizados según las mismas instrucciones del punto c) y d) del punto i. anterior.

Las inversiones en cuotas de fondos constituidos fuera del país, señalados en la letra d) del N°3 del artículo 21 del D.F.L N°251, de 1931, son valorizados al precio de cierre de la cuota del último día hábil bursátil del mes correspondiente al cierre de los estados financieros.

Las cuotas de fondos de inversión constituidos en el extranjero y sin cotización bursátil, se valorizan al valor libro de la cuota, determinado en base a los últimos estados financieros.

Cualquier diferencia entre el valor de adquisición y su valor de cierre a fecha de los estados financieros se refleja directamente en el estado de resultados integrales.

iii. Renta Fija Nacional

Para los instrumentos de renta fija nacional, como valor razonable se utiliza el valor presente de los flujos futuros, descontados a la TIR de mercado del instrumento, la cual corresponde a la informada en el vector de precios (Información de precios de valores de oferta pública), entregada por Risk América, correspondientes al primer día hábil siguiente al cierre de los estados financieros.

En caso, que un determinado título no aparezca en el vector de precios se debe seguir lo dictado en la NCG N°311 de la CMF, Título II, punto 2.2.2. Letra c).

Cualquier diferencia observada entre la tasa de compra y el valor de mercado se reflejará directamente contra Patrimonio en la cuenta de balance Otros Resultados Integrales.

iv. Renta Fija Extranjera

Para las inversiones en instrumentos de renta fija extranjeros, el valor de mercado a la fecha de cierre de estados financieros es la cotización de cierre del título observada en los mercados internacionales, el último día de transacción del instrumento, anterior al cierre de los estados financieros.

En caso, que no existan transacciones del instrumento en el último mes, se debe seguir lo dictado en la NCG N°311 de la CMF, Título II, punto 2.2.2. Letra d).

Cualquier diferencia observada entre la tasa de compra y el valor de mercado se reflejará directamente contra Patrimonio en la cuenta de balance Otros Resultados Integrales.

6. OPERACIONES DE COBERTURA

Los instrumentos derivados de cobertura se valorizan a valor de mercado (Mark to Market).

7. INVERSIONES SEGUROS CUENTA ÚNICA DE INVERSIÓN (CUI).

Nota aplica para compañías de seguro del segundo grupo.

8. DETERIORO DE ACTIVOS

a) Inversiones financieras

La adopción del aspecto de Deterioro estipulado por IFRS 9, a partir del 1 de enero de 2018, pero incorporado en la contabilidad de la Compañía en septiembre de 2018, supone la aplicación de un enfoque de pérdidas esperadas por riesgo crediticio, el cual se realizará a las inversiones financieras clasificadas como:

- Inversiones en instrumentos de deuda medidos a costo amortizado.
- Inversiones en instrumentos de deuda medidos a valor razonable con cambios en otros resultados integrales de patrimonio.

En el caso de esta compañía, las inversiones financieras de renta fija se han clasificado como inversiones a valor razonable con cambios en otros resultados integrales de patrimonio.

El enfoque de pérdida esperada fijado por IFRS 9 establece que las pérdidas se reconozcan antes de que un instrumento financiero pase a estar en mora y apunta a identificar incrementos significativos del riesgo crediticio, antes de la materialización del incumplimiento. Por lo anterior, este enfoque reconoce las pérdidas crediticias esperadas de los instrumentos de renta fija, para un horizonte de tiempo de 12 meses, respecto de aquellos instrumentos donde no se haya observado un incremento significativo del riesgo de crédito, y para todo el plazo que resta al vencimiento del instrumento, respecto de aquellos instrumentos donde sí se haya observado incrementos significativos en el riesgo crediticio, o bien, el mismo haya caído en estado de no pago.

En este contexto, los instrumentos financieros deben clasificarse en tres niveles o Stage, los cuales se indican en el siguiente cuadro.

Cambio en la calidad crediticia desde el reconocimiento inicial		
Stage 1	Stage 2	Stage 3
Instrumentos financieros cuyo riesgo crediticio no ha aumentado significativamente respecto del reconocimiento inicial.	Instrumentos financieros cuyo riesgo crediticio ha aumentado significativamente respecto del reconocimiento inicial.	Instrumentos financieros con evidencia de deterioro.
Reconocimiento de Pérdidas Créditicias Esperadas (ECL)		
12 meses ECL	Tiempo de vida ECL	Tiempo de vida ECL

Además, para el caso de esta compañía se ha definido los niveles o Stage según lo indicado a continuación:

- Stage 1: instrumentos de renta fija con clasificación de riesgo internacional igual o superior a BBB-, también conocidos como “investment grade” (grado de inversión)
- Stage2: instrumentos de renta fija con clasificación de riesgo internacional menor o igual BB+, pero mayor a C, también conocidos como “high yield” (alto rendimiento) o “grado especulativo”.

- Stage3: instrumentos de renta fija con clasificación de riesgo internacional C o menor, que presenten un atraso en el cumplimiento de los pagos contractuales de más de 90 días.

Es importante mencionar que los instrumentos financieros estatales no son considerados para el cálculo de deterioro, debido a que son libres de riesgo.

Para calcular el deterioro de los instrumentos financieros de renta fija, se utiliza la metodología de Pérdida Crediticia Esperada (Expected Credit Loss, ECL), la cual estima la diferencia entre los flujos que se deben pagar de acuerdo al contrato y los flujos que la entidad espera recibir. Por lo tanto, se debe aplicar para cada instrumento financiero de renta fija la siguiente fórmula general:

$$ECL = PD * LGD * EAD, \text{ donde:}$$

PD: Probabilidad de Incumplimiento o default.

LGD: Pérdida dado el incumplimiento ajustado. $LGD = (1 - \text{Recovery Rate})$.

EAD: Exposición al cumplimiento.

Posteriormente a la Pérdida Crediticia Esperada del portfolio se le aplica un ajuste por concepto prospectivo (forward looking), el cual a través de inputs históricos permite proyectar la probabilidad de incumplimiento (PD) a un año y así poder reconocer de mejor manera cambios significativos de riesgo. Por último, incorpora un ajuste Ajuste por Análisis Propio de la Compañía del Riesgo de Contraparte.

b) Intangibles e Inversiones inmobiliarias

Los activos que tienen una vida útil indefinida no están sujetos a amortización y se someten anualmente a pruebas de pérdida por deterioro del valor. Los activos sujetos a amortización se someten a pruebas de pérdidas por deterioro siempre que algún suceso o cambio en las circunstancias indique el importe en libros puede no ser recuperable. Se reconoce una pérdida por deterioro por el exceso del importe en libros del activo sobre su importe recuperable. El importe recuperable es el valor razonable de un activo menos los costos para la venta o el valor de uso, el mayor de los dos. A efectos de evaluar las pérdidas por deterioro del valor, los activos se agrupan al nivel más bajo para el que hay flujos de efectivo identificables por separado (unidades generadoras de efectivo). Los activos no financieros, distintos del goodwill, que hubieran sufrido una pérdida por deterioro se someten a revisiones a cada fecha de balance por si se hubieran producido revisiones de la pérdida.

Al 31 de diciembre del 2023, la Compañía no cuenta con este tipo de activos.

c) Deudores por prima

Dado que la Compañía no tiene implementado un modelo de deterioro para los deudores por prima, se acoge a la Norma de Carácter General N°322 del 23 de noviembre del 2011 de la CMF que permite aplicar la normativa establecida en la circular N° 1.499 del 15 de septiembre del 2000 y sus modificaciones.

- Esto es que las primas por cobrar documentadas y no documentadas, que estén asociadas a un plan de pago en cuotas y que presenten morosidad, generan una provisión del 100% sobre el monto de la primera cuota impaga por 1 mes o más a la fecha de cierre de los estados financieros.
- Así mismo si se diere el caso de 2 cuotas vencidas e impagas por más de 1 mes, se deberá provisionar el 100% del valor de esas cuotas, y además el 50% del valor de las cuotas no vencidas.

- En caso, que existieren 3 o más cuotas vencidas e impagas por más de 1 mes a la fecha de cierre de estados financieros, se deberá provisionar el 100% del saldo por cobrar, se encuentre éste vencido o no.

Lo anterior se aplica a todas las primas por cobrar según su canal de cobro, incluyendo primas por cobrar sin especificar forma de pago.

d) Deudores siniestros por cobrar a reaseguradores y en coaseguro

En la cuenta deudores siniestros por cobrar, se refleja la proporción de los siniestros reasegurados y en coaseguro que la Compañía ya pagó al asegurado y se encuentran pendientes de cobro, dado que la Compañía no tiene implementado un modelo de deterioro para los siniestros por cobrar a reaseguradores y en coaseguro, se acoge a la Norma de Carácter General N°322 del 23 de Noviembre de 2011 de la CMF que permite aplicar la normativa establecida en la circular N° 848 de enero de 1989 o la que la reemplaza emitida por la CMF, la cual estipula que transcurridos seis meses de vencimientos estos siniestros deben ser provisionados en un 100% de la deuda.

9. INVERSIONES INMOBILIARIAS

Las inversiones inmobiliarias se presentan valorizadas de acuerdo a las instrucciones de la Comisión para el Mercado Financiero, de acuerdo a la Norma de Carácter General N°316, emitida el 12 de Agosto de 2011.

1 Propiedades de Inversión

i. Inversión en Bienes raíces Nacionales

Los bienes raíces nacionales se valorizan al menor valor entre:

- El costo corregido por IPC deducida la depreciación acumulada, calculada de acuerdo a las normas contables del Colegio de Contadores de Chile A.G. y
- El valor de la tasación comercial, que corresponde al menor de dos tasaciones, realizadas conforme al anexo adjunto en la NCG N°316 de la CMF.

En caso, que el valor de la tasación (opción ii) sea menor que el costo corregido (opción i), se realiza un ajuste contable por la diferencia, mediante una provisión con cargo a resultados, que se mantiene hasta una nueva tasación.

En caso, que el valor de la tasación (opción ii) sea mayor que el costo corregido (opción i), no se realiza ningún ajuste contable.

2 Cuentas por cobrar leasing

Los bienes raíces entregados en leasing se valorizan al menor valor entre:

- Valor residual del contrato, calculada de acuerdo a las normas del Colegio de Contadores de Chile A.G.,
- Costo corregido por inflación menos la depreciación acumulada y

- iii. El valor de la tasación comercial, que corresponde al menor de dos tasaciones, realizadas conforme al anexo adjunto en la NCG N°316 de la Comisión para el Mercado Financiero.

En el caso que existan cuotas morosas, se constituye una provisión por el monto de estas. Además, los contratos que presenten morosidad dejarán de ser activos elegibles para la medición de calce referida en la Circular N°1512 del año 2001.

En el caso de contratos de leasing habitacionales de la ley N°19.281 de 2003, estos se valorizan al menor valor entre:

- i. Valor residual del contrato, calculada de acuerdo a las normas del Colegio de Contadores de Chile A.G. y
 - ii. Costo corregido por inflación menos la depreciación acumulada
- iv. En el caso que un contrato de leasing habitacional tenga 6 o más meses de morosidad en sus cuotas, se deberá efectuar una tasación comercial de acuerdo al anexo adjunto en la NCG N°316 de la Comisión para el Mercado Financiero y efectuar una provisión con cargo a resultados, en caso, que el valor comercial sea menor al contable.

Al 31 de diciembre del 2023, la Compañía no cuenta con este tipo de Inversiones.

3 Propiedades de uso propio

Los bienes raíces nacionales se valorizan al menor valor entre:

- El costo corregido por IPC deducida la depreciación acumulada, calculada de acuerdo a las normas contables del Colegio de Contadores de Chile A.G. y
- El valor de la tasación comercial, que corresponde al menor de dos tasaciones, realizada conforme al anexo adjunto en la NCG N°316 de la CMF.

En caso, que el valor de la tasación (opción ii) sea menor que el costo corregido (opción i), se realiza un ajuste contable por la diferencia, mediante una provisión con cargo a resultados, que se mantiene hasta una nueva tasación.

En caso, que el valor de la tasación (opción ii) sea mayor que el costo corregido (opción i), no se realiza ningún ajuste contable.

4 Muebles y equipos de uso propio

Los muebles y equipos de uso propio de la Compañía son valorizados al costo menos depreciaciones y pérdidas por deterioro acumulado.

En el costo se incluye el precio de adquisición más impuestos indirectos no recuperables más todos los costos directamente atribuibles a la ubicación del activo en el lugar y en las condiciones necesarias para que pueda operar.

La depreciación es reconocida en el estado de resultado integral en base al método de depreciación lineal y por la vida útil determinada por la administración a cada grupo de activos.

10. INTANGIBLES

La Compañía no registra activos intangibles al 31 de diciembre de 2023.

11. ACTIVOS NO CORRIENTES MANTENIDOS PARA LA VENTA

Al 31 de diciembre de 2023, la Compañía no mantiene activos no corrientes disponibles para la venta.

12. OPERACIONES DE SEGUROS

a. Primas

Primas Asegurados: La Compañía reconoce la prima en un 100% de acuerdo a la fecha de emisión en la cuenta de resultado, rebajada por la reserva de riesgo en curso que permite el reconocimiento en forma gradual de acuerdo a su vigencia.

b. Otros Activos y Pasivos Derivados de los Contratos de Seguro y Reaseguro.

i. Derivados implícitos en contratos de seguro

La IFRS 9 requiere que la Compañía separe ciertos derivados implícitos de sus correspondientes contratos principales, y los mida por su valor razonable, contabilizando los cambios en los resultados del ejercicio. La IFRS 9 será también aplicable a los derivados implícitos en un contrato de seguro, salvo que el derivado en cuestión sea en sí mismo un contrato de seguro. La Administración no ha comercializado seguros con estas características.

ii. Contratos de seguro adquiridos en combinaciones de negocios o cesiones de cartera

A la fecha de los presentes estados financieros, la Compañía no ha efectuado transacciones de estas características.

iii. Gastos de adquisición

Se consideran costos de adquisición aquellos directamente asociados a la emisión de las pólizas de seguros. En este concepto se consideraron:

- Comisión de intermediación de las pólizas vigentes.
- Costo variable de telemarketing, asociado a la venta de seguros y sólo para las pólizas vigentes.
- Costo de premios a asegurados asociados directamente a la compra de una póliza de seguros vigente.
- Costo de Inspecciones de riesgos.
- Premios e incentivos variables por venta.

Los costos de adquisición se reconocen de forma inmediata en los resultados de la Compañía.

c. Reservas técnicas

Las reservas técnicas se encuentran clasificadas y determinadas de acuerdo a las instrucciones vigentes según Norma de Carácter General N° 306 de abril de 2011 y sus modificaciones

establecidas en las normas de carácter general N° 320, N° 359, N° 387, N° 404, N° 406 y N° 413 emitidas por la Comisión para el Mercado Financiero, como sigue:

i. Reserva de riesgos en curso

La reserva de riesgos en curso (RRC) se define como aquella que refleja la estimación de los siniestros futuros y gastos que serán asumidos por la Compañía por aquellos riesgos vigentes y que se determina sobre la base de la prima que la Compañía ha estimado para soportar dichos siniestros y gastos.

El cálculo de la RRC se efectúa póliza a póliza; ítem por ítem según corresponda, no pudiendo rebajarse de la prima para efectos de la determinación de esta reserva, un monto por concepto de costos de adquisición superior al 30 % de ésta.

ii. Reserva de siniestros

Las reservas de siniestros reflejan la obligación de la Compañía por los siniestros ocurridos a la fecha de los estados financieros. Las obligaciones por siniestros ocurridos se contabilizarán sin considerar descuento alguno por responsabilidad de los reaseguradores.

1. Siniestros reportados

Las reservas son determinadas utilizando el criterio de la mejor estimación del costo del siniestro. Para ello se utilizan informes de liquidadores internos o externos. Adicionalmente se incluyen en la estimación, los costos directos asociados al proceso de liquidación del siniestro, considerando como tales, aquellos gastos o costos que la Compañía incurrirá en procesar, evaluar y resolver los reclamos en relación a los contratos de seguro existentes, incluyendo tanto costos de liquidación externos a la compañía (por ejemplo, con liquidadores independientes) como costos asociados a la liquidación interna o directa llevada a cabo por la Compañía.

Los siniestros reportados se clasifican de la siguiente forma:

- a) Siniestros liquidados y no pagados: Comprende todos los siniestros cuya liquidación ha sido aceptada por las partes en cuanto al monto y forma de pago y que, a la fecha de cierre de los estados financieros, aún no han sido cancelados al asegurado.
- b) Siniestros liquidados y controvertidos por el asegurado: Comprende los siniestros que estando liquidados han sido cuestionados por el asegurado. En este caso la mejor estimación considera los eventuales costos adicionales del proceso de solución de la controversia, tales como honorarios de abogados y peritos, costas judiciales, etc.

2. Siniestros ocurridos, pero no reportados

La Compañía determina esta reserva para los siniestros ocurridos a la fecha de los estados financieros y que no han sido reportados a la Compañía ("OYNR"). Las obligaciones por siniestros ocurridos y no reportados se contabilizan de manera directa, es decir, sin considerar descuento alguno por responsabilidad de los reaseguradores.

Para la estimación de la reserva de OYNR la Compañía utiliza el método estándar definido en la NCG N°306 y todas sus modificaciones.

3. Siniestros detectados y no reportados

La Compañía determina esta reserva por los siniestros detectados a la fecha de los estados financieros y que no han sido reportados a la Compañía ("DYNR").

iii. Reserva catastrófica de terremoto

Esta reserva se constituye en forma adicional a la reserva de riesgos en curso, y se determina teniendo como base los montos asegurados retenidos en seguros otorgados que cubren el riesgo de terremoto que se encuentran vigentes al cierre de los estados financieros.

iv. Reserva de insuficiencia de prima

A objeto de evaluar si los supuestos tomados al momento de la suscripción y venta del seguro se mantienen en el horizonte temporal contemplado, y por lo tanto medir si la reserva técnica basada en la prima no devengada es suficiente y acorde a la estimación actual del riesgo y de los gastos asociados, resulta necesario realizar un análisis o test de suficiencia de primas (TSP), que efectuado de forma regular permita evaluar los conceptos mencionados.

Este test es de utilización obligatoria y se determinará sobre la base del concepto de "Combined Ratio" que relaciona los egresos por pagos de siniestros con la prima registrada para hacer frente a los mismos, utilizando información histórica contenida en los estados financieros, relativa a un número determinado de ejercicios y utilizando las siguientes agrupaciones definidas por la Compañía: Vehículos, SOAP, Cesantía y Ramos Varios.

El análisis de suficiencia es un concepto neto de reaseguros, esto es, en este caso sí se reconoce el riesgo cedido al reasegurador para efectos de su cálculo. Por lo tanto, en el caso que se verificasen egresos superiores por concepto de siniestros a los ingresos generados por las primas, se estimará una reserva de insuficiencia de primas (RIP), reserva que es adicional a la reserva de riesgos en curso, y es reconocida como una pérdida en el ejercicio en el cual se verifique su procedencia.

v. Reserva adicional por test de adecuación de pasivos

La Compañía a partir de 2023 actualiza el criterio por el cual se define la reserva de adecuación de pasivos, donde se define que el Test de Adecuación de Pasivos se establece como la diferencia entre la reserva de OYNR establecida bajo la normativa vigente (NCG N°306 y sus actualizaciones) y un cálculo de OYNR técnico, siempre y cuando se determine que el resultado del cálculo técnico sea mayor al normativo.

vi. Otras reservas técnicas

"Al 31 de Diciembre de 2023, la Compañía presenta una reserva por adecuación de pasivos para el grupo FECU SOAP por M\$ 1.388.275.

A partir de 2023 la Compañía actualiza el criterio por el cual se define la reserva de adecuación de pasivos, donde se define que el Test de Adecuación de Pasivos se establece como la diferencia entre la reserva de OYNR establecida bajo la normativa vigente (NCG N°306 y sus actualizaciones) y un cálculo de OYNR técnico, siempre y cuando se determine que el resultado del cálculo técnico sea mayor al normativo.

Para el cálculo del OYNR técnico se aplica una selección de factores que ajustan de mejor manera al comportamiento observado del grupo y que proyecta una siniestralidad más acorde a la realidad del grupo."

vii. Participación del reaseguro en las reservas técnicas

La Compañía ha registrado en sus estados financieros, activos, equivalentes a la participación del reasegurador en cada una de las reservas técnicas que constituye la Compañía, producto de los riesgos asumidos.

d. Calce

Esta nota aplica para compañías de seguros del segundo grupo.

13. PARTICIPACIÓN EN EMPRESAS RELACIONADAS:

La Compañía no tiene participación en empresas relacionadas al cierre de estos estados financieros.

14. PASIVOS FINANCIEROS

Los pasivos financieros se reconocen en el estado de situación financiera a costo amortizado. Cuando los pasivos se dan de baja en el estado de situación financiera, la diferencia entre el valor libro y la contrapartida entregada, se reconoce en el estado de resultados integrales de la Compañía.

Las obligaciones con instituciones financieras que se presentan al cierre de estos estados financieros corresponden únicamente a sobregiros contables de cuentas corrientes bancarias.

15. PROVISIONES

- ii. La información contenida en estos estados financieros es de pleno conocimiento de la Administración de BCI Seguros Generales S.A., quienes se declaran responsables respecto a la veracidad de la información incorporada en el presente informe al 31 de diciembre de 2023, en el que se han aplicado los principios y criterios establecidos por las IFRS y normas contables e instrucciones de la Comisión para el Mercado Financiero.

En la preparación de los estados financieros, se han utilizado determinadas estimaciones realizadas por la Administración de la Compañía, con el fin de cuantificar algunas partidas de activos, pasivos, ingresos y gastos.

- Cálculo de provisiones

Las provisiones corresponden a saldos acreedores que cubren obligaciones presentes a la fecha del balance surgidas como consecuencia de sucesos pasados de los que puedan derivarse obligaciones explícitas o implícitas concretas en cuanto a su naturaleza y estimables en cuanto a su importe.

La Compañía hará provisiones, cada vez que tenga una obligación presente, ya sea legal o implícita, como resultado de hechos pasados y cuando sea probable desembolsar recursos para cancelar una obligación y que dichos recursos son medibles en forma fiable. Estas provisiones se registran al valor que la administración estima desembolsará a la fecha de cierre de los estados financieros, para liquidar la obligación.

16. INGRESOS Y GASTOS DE INVERSIONES

- a. **Activos financieros a valor razonable:** Los cambios en el valor razonable se registran directamente en Resultados Integrales. Por otra parte, en el estado de resultados integrales se registran los intereses y los dividendos, los que se clasifican en resultados realizados y no realizados.

- b. **Activos financieros a costo amortizado:** Los ingresos por este tipo de activos se reconocen directamente en el estado de resultados integrales, distinguiendo el resultado devengado con el resultado realizado.

17. COSTO POR INTERESES

La Compañía registra los costos por intereses que son directamente atribuibles a la adquisición, construcción o producción de un activo como parte del costo de dichos activos, los demás costos se reconocen como gastos del ejercicio y se reconocen en el estado de resultado integral de la Compañía.

Al 31 de diciembre del 2023, la Compañía no cuenta con este tipo de operaciones.

18. COSTO DE SINIESTROS

La Compañía registra dentro del costo de siniestros todos los costos directos asociados al proceso de liquidación, tales como los pagos referentes a las coberturas siniestradas y gastos en los que se incurre en procesar, evaluar y resolver el siniestro. Estos costos se reflejan directamente en el estado de resultados integral de la Compañía, y se presentan brutos de cualquier cesión al reaseguro.

Los siniestros correspondientes al reaseguro cedido se registran en función de los contratos de reaseguro suscritos con las compañías reaseguradoras.

19. COSTOS DE INTERMEDIACIÓN

En el costo de intermediación se incluyen todas las comisiones y gastos asociados a la actividad de vender un seguro y sus negociaciones por reaseguro.

Se incluyen los gastos por concepto de sueldo base y comisiones generados por los agentes de venta contratados por la Compañía. Se incluyen además las comisiones efectivamente desembolsadas a los corredores y asesores previsionales por la producción intermediada por ellos. Estos pagos son registrados directamente en el estado de resultados integrales de la Compañía, en el periodo en el cual fueron devengados.

20. TRANSACCIONES Y SALDOS EN MONEDA EXTRANJERA.

Las transacciones en moneda extranjera se convierten a la moneda funcional utilizando los tipos de cambio vigentes en las fechas de las transacciones. Las pérdidas y ganancias en moneda extranjera que provienen de la liquidación de estas transacciones y de la conversión a los tipos de cambio de cierre de los activos y pasivos monetarios denominados en moneda extranjera, se reconocen en el estado de resultados integral.

21. IMPUESTO A LA RENTA E IMPUESTO DIFERIDO.

El impuesto a las ganancias registrado en el estado de resultados del ejercicio comprende el impuesto a la renta corriente y diferido.

El impuesto a la renta se reconoce directamente en el estado de resultados, excepto por el relacionado con aquellas partidas que se reconocen directamente en patrimonio.

El impuesto a la renta corriente es el impuesto esperado por pagar para el ejercicio, calculado usando las tasas vigentes a la fecha del balance y considera también cualquier ajuste al impuesto por pagar relacionado con años anteriores.

El impuesto diferido es calculado considerando las diferencias entre el valor libros de los activos y pasivos reportados para propósitos financieros y los montos usados para propósitos tributarios.

Los impuestos diferidos son valorizados a las tasas impositivas que se espera aplicar a las diferencias temporarias cuando son reversadas, basándose en las leyes que han sido aprobadas a la fecha del balance. Los activos y pasivos por impuestos diferidos son ajustados si existe un derecho legal exigible de ajustar los pasivos y activos por impuestos corrientes, y están relacionados con los impuestos a las ganancias aplicados por la misma autoridad tributaria sobre la misma entidad tributable, o en distintas entidades tributarias, pero pretenden liquidar los pasivos y activos por impuestos corrientes en forma neta, o sus activos y pasivos tributarios serán realizados al mismo tiempo.

Un activo por impuesto diferido se reconoce sólo hasta el punto en que es probable que éste genere futuras utilidades. Los activos por impuesto diferido se reducen hasta el punto en que ya no es probable que se realice el beneficio relacionado.

Un activo por impuestos diferidos es reconocido por las pérdidas tributarias no utilizadas, los créditos tributarios y las diferencias temporarias deducibles, en la medida en que sea probable que las ganancias imponibles futuras estén disponibles contra las que pueden ser utilizadas. Los activos por impuestos diferidos son revisados en cada fecha de balance y son reducidos en la medida que no sea probable que los beneficios por impuestos relacionados sean realizados.

22. OPERACIONES DISCONTINUAS

La Compañía no tiene reflejado operaciones discontinuas al cierre de estos estados financieros.

23. ARRENDAMIENTOS

En la fecha de comienzo de un arriendo, BCI Seguros Generales S.A. reconoce un activo por derecho de uso y un pasivo por arrendamiento de acuerdo a lo dispuesto de NIIF 16.

(i) Activos por derecho de uso

Al inicio de un arrendamiento el activo por derecho de uso se mide al costo. El costo comprende de (a) el importe de la medición inicial del pasivo por arrendamiento; (b) los pagos por arrendamiento realizados antes o a partir de la fecha de comienzo, menos los incentivos de arrendamiento recibidos; (c) los costos directos iniciales incurridos por el arrendatario; y (d) una estimación de los costos a incurrir por el arrendatario al dismantelar y eliminar el activo subyacente, restaurando el lugar en el que está ubicado o restaurar el activo subyacente a la condición requerida por los términos y condiciones del arrendamiento.

Posterior a la fecha de comienzo, la Compañía mide los activos por derecho de uso aplicando el modelo del costo, el cual se define como el activo por derecho de uso medido al costo (a) menos la depreciación acumulada y las pérdidas acumuladas por deterioro del valor; y (b) ajustado por cualquier nueva medición del pasivo por arrendamiento.

La Compañía aplica los requerimientos de depreciación de la NIC 16 "Propiedades, Planta y Equipo" al depreciar el activo por derecho de uso.

La Compañía aplica la NIC 36 “Deterioro del Valor de los Activos” para determinar si el activo por derecho de uso presenta deterioro de valor y contabilizar las pérdidas por deterioro de valor identificadas. Al 31 de diciembre de 2023 la Compañía no ha identificado deterioro en el valor de los activos por derecho a usar bienes en arrendamiento.

(ii) Pasivo por arrendamiento

La Compañía mide el pasivo por arrendamiento al valor presente de los pagos por arrendamiento que no se hayan pagado a esa fecha. Los pagos por arrendamiento son descontados usando la tasa de interés implícita en el arrendamiento, si esa tasa pudiera determinarse fácilmente. Si esa tasa no puede determinarse fácilmente, el arrendatario utilizará la tasa incremental por obligaciones del arrendatario.

Los pagos por arrendamiento incluidos en la medición del pasivo por arrendamiento comprenden los pagos por el derecho a usar el activo subyacente durante el plazo del arrendamiento no cancelados a la fecha de medición los cuales incluyen (a) pagos fijos, menos cualquier incentivo de arrendamiento por cobrar; (b) pagos por arrendamiento variables, que dependen de un índice o una tasa, inicialmente medidos usando el índice o tasa en la fecha de comienzo; (c) importes que espera pagar el arrendatario como garantías de valor residual; (d) el precio de ejercicio de una opción de compra si el arrendatario está razonablemente seguro de ejercer esa opción; y (e) pagos por penalizaciones derivadas de la terminación del arrendamiento, si el plazo del arrendamiento refleja que el arrendatario ejercerá una opción para terminar el arrendamiento.

Después de la fecha de comienzo, la Compañía mide el pasivo por arrendamiento con el objeto de reconocer (a) el interés sobre el pasivo por arrendamiento; (b) los pagos por arrendamiento realizados; y (c) las nuevas mediciones o modificaciones del arrendamiento, y también para reflejar los pagos por arrendamiento fijos en esencia que hayan sido revisados.

La Compañía realiza nuevas mediciones del pasivo por arrendamiento descontando los pagos por arrendamiento modificados, si (a) Se produce un cambio en los importes por pagar esperados relacionados con una garantía de valor residual. Un arrendatario determinará los pagos por arrendamiento para reflejar el cambio en los importes que se espera pagar bajo la garantía de valor residual. (b) Se produce un cambio en los pagos por arrendamiento futuros procedentes de un cambio en un índice o una tasa usados para determinar esos pagos. La Compañía mide nuevamente el pasivo por arrendamiento para reflejar los pagos por arrendamiento modificados solo cuando haya un cambio en los flujos de efectivo. La Compañía determinará los pagos por arrendamiento revisados, por lo que resta del plazo del arrendamiento, sobre la base de los pagos contractuales revisados.

Al 1 de enero de 2019, la Compañía midió el pasivo por arrendamiento al valor presente de los pagos por arrendamiento descontados usando la tasa de interés promedio correspondiente del sistema financiero local chileno, publicadas en la web del Banco Central de Chile.

24. OTROS

Al cierre de los estados financieros, la Compañía no ha determinado otras políticas contables.

Nota 4. POLITICAS CONTABLES SIGNIFICATIVAS

A continuación se detallan las políticas contables significativas de BCI Seguros Generales S.A.:

a) Determinación de valores razonables de activos y pasivos:

La Compañía determina el valor razonable de sus activos y pasivos, utilizando la siguiente escala:

Nivel 1 a) Instrumentos cotizados con mercados activos; donde el valor razonable está determinado por el precio observado en dichos mercados.

Nivel 2 b) Instrumentos cotizados con mercados no activos, donde el valor razonable se determina utilizando una técnica o modelos de valoración, sobre la base de información de mercado.

Nivel 3 c) Instrumentos no cotizados, donde también el valor razonable se determina utilizando técnicas o modelos de valoración, salvo que con la información disponible no sea posible, determinar un valor razonable de manera fiable, en cuyo caso la inversión se valoriza a costo histórico.

b) Las pérdidas por deterioro de determinados activos:

La Compañía determina el deterioro según lo indicado en Nota 3 Políticas contables número 8, deterioro de activos.

c) Cálculos de provisiones para riesgos y gastos:

La Compañía determina el cálculo de las provisiones para riesgos según lo indicado en Nota 3 políticas contables número 12 letra C.

La Compañía determina el cálculo de las provisiones para gastos según lo indicado en Nota 3 políticas contables número 15.

d) Calculo actuarial de los pasivos:

La Compañía determina el cálculo actuarial de los pasivos según NIIF y normativas emitidas por la Comisión para el Mercado Financiero (CMF).

e) Vida útil de los activos intangibles y de los elementos de las propiedades, muebles y equipos de uso propio:

La Compañía determina las vidas útiles de los elementos de las propiedades, muebles y equipos de uso propio, según resolución Nro.43 del 26 de diciembre de 2002, emitida por el Servicio de Impuestos Internos.

En cuanto a la vida útil de los activos intangibles, asociados a licencias y programas computacionales, estos se imputan a resultados dentro del ejercicio comercial correspondiente.

f) Cualquier cambio material en el valor de los activos o pasivos dentro del año próximo:

La Compañía no ha considerado supuestos realizados acerca del futuro y otras causas de incertidumbres en sus estimaciones, que tengan un riesgo importante de ocasionar ajustes significativos en valor en libros de los activos o pasivos dentro del periodo contable siguiente.

Nota 6. ADMINISTRACIÓN DE RIESGO

I. RIESGOS FINANCIEROS.

1.- Riesgo de crédito.

Información cualitativa.

El riesgo de crédito corresponde al riesgo de incumplimiento de deudores y contrapartes de la Compañía, y el riesgo de pérdida de valor de los activos, debido a un deterioro en la calidad de crédito de éstos. Dentro de esta categoría se encuentran los siguientes riesgos: primas por cobrar (incobrables), inversiones, derivados y contratos de reaseguro.

La Compañía utiliza la clasificación de riesgo como herramienta para medir, evaluar y monitorear el riesgo de crédito. Dicha clasificación deberá ser efectuada por al menos dos entidades inscritas en el registro de clasificadoras de riesgo que lleva la Comisión para el Mercado Financiero. Se procurará un criterio conservador de manera de considerar la clasificación de riesgo más baja.

No se podrá invertir en instrumentos de renta fija con una clasificación de riesgo menor a la categoría de riesgo BBB. Sin embargo, de acuerdo a lo establecido en la NCG N°458, de haber un deterioro en la clasificación de riesgo menor a BB de algún emisor, la sumatoria de los mismos valorizados a su valor contable, no podrá superar el 4,5% de la suma de las Reservas Técnicas y el Patrimonio de Riesgo.

Información cuantitativa.

a. Cartera de Renta Fija

La cartera de instrumentos de renta fija ordenada por tipo de instrumento y clasificación de riesgo, valorizados a valor razonable en (M\$), al 31 de diciembre de 2023 es la siguiente:

TIPO INSTRUMENTO	CLASIFICACION DE RIESGO					TOTAL	% Part.	Part. Acum	GARANTIAS
	CIFRAS EN (M\$)								
	AAA	AA+	AA-	AA	A+				
Bono Bancario	131.532.115	8.403.176	25.894.304	5.842.378	5.297.321	176.969.294	63,4%	63,4%	NO
Depósitos a Plazo	8.320.593	1.262.548	5.663.027	0	11.104.924	26.351.092	9,4%	72,8%	NO
Bono Emitido Estado y Bco. Central Extranjero	22.579.606	0	0	0	0	22.579.606	8,1%	80,9%	NO
Bono Empresa	0	1.690.766	11.133.049	3.477.383	1.190.365	17.491.563	6,3%	87,2%	NO
Cuotas Fondos Mutuos Cartera Propia	0	800	0	10.341.775	0	10.342.575	3,7%	90,9%	NO
Pagaré Descontable BCCh	9.322.754	0	0	0	0	9.322.754	3,3%	94,2%	NO
Bono Tesorería Gral. República	6.406.867	0	0	0	0	6.406.867	2,3%	96,5%	NO
Bono Emitido Banco y Financiera Extranjera	2.167.076	1.941.768	0	0	0	4.108.844	1,5%	98,0%	NO
Bono Emitido Empresa Extranjera	2.791.610	431.936	0	862.393	0	4.085.939	1,5%	99,4%	NO
Bono Securitizado	0	0	0	962.512	0	962.512	0,3%	99,8%	NO
Bono Subordinado	0	0	0	576.919	0	576.919	0,2%	100,0%	NO
Bono Banco Nacional Emitido Extranjero	21.572	0	0	0	0	21.572	0,0%	100,0%	NO
TOTAL	183.142.193	13.730.994	42.690.380	22.063.360	17.592.610	279.219.537	100,0%	-	-
% Part.	65,6%	4,9%	15,3%	7,9%	6,3%	100,0%			
Part. Acum	65,6%	70,5%	85,8%	93,7%	100,0%				

b. Cartera de Renta Variable

La cartera de instrumentos de renta variable ordenada por tipo de instrumento y clasificación de riesgo, expresada a valor razonable en (M\$), al 31 de diciembre de 2023 es la siguiente:

TIPO INSTRUMENTO	Clasificación de Riesgo			TOTAL	% Part.	Part. Acum	GARANTIAS
	Cifras en (M\$)						
	1a Clase Nivel 1	1a Clase Nivel 2	S/C*				
Cuotas Fondos de Inversión	-	10.281.316	18.984.384	29.265.700	65,5%	65,5%	NO
Cuotas Fondos de Inversión Extranjero	-	-	15.076.286	15.076.286	33,8%	99,3%	NO
Acciones	89.806	235.217	-	325.023	0,7%	100,0%	NO
TOTAL	89.806	10.516.533	34.060.670	44.667.009	100,0%		
% Part.	0,2%	23,5%	76,3%	100,0%			
Part. Acum	0,2%	23,7%	100,0%				

* Sin clasificación de Riesgo

c. Análisis de antigüedad de activos financieros en mora y no deteriorados:

Al 31 de diciembre de 2023 no existen activos financieros en mora y no deteriorados.

d. Análisis de activos financieros deteriorados

A partir del 01 de enero del 2018 la Compañía adoptó un modelo de deterioro acorde a lo solicitado por IFRS 9. Esto supone la aplicación de un enfoque de pérdidas esperadas por riesgo crediticio, el cual en el caso de esta Compañía se realizará a las inversiones financieras en instrumentos de deuda medidos a valor razonable con cambios en otros resultados integrales de patrimonio. Dado lo anterior, al 31 de diciembre de 2023 el deterioro asciende a (M\$) 129.309.

Cuadro deterioro por instrumento

Tipo de Instrumento	Provisión por Escenario		
	Riesgoso	Base	Favorable
Bonos Empresas	21.114.315	19.378.889	17.643.463
Bonos Bancarios-Subordinados- Depósitos	105.495.695	96.824.800	88.153.905
Bonos Estado-Garantizados	8.240.543	7.563.237	6.885.931
Letras Hipotecarias	0	0	0
Total, Provisión por Escenario	134.850.553	123.766.926	112.683.299

Peso por escenarios	%
Riesgoso	60%
Base	30%
Favorable	10%

Tipos de Escenarios	% de provisión total	Deterioro por escenario
Riesgoso	62,57%	80.910.332
Base	28,71%	37.130.078
Favorable	8,71%	11.268.330
	Provisión Total	129.308.740

	Valor Contable	M\$ Deterioro	Valor Final
Instrumentos de Renta Fija	279.219.536	129.309	279.090.227

No existen en el portafolio de inversiones activos financieros con garantías.

e. Custodios

Al 31 de diciembre de 2023, el 100% de los títulos de los instrumentos financieros se encuentran custodiados en el Depósito Central de Valores S.A. (DCV). El monto total custodiado, valorizado a valor razonable, corresponde a (M\$) 323.886.546.

CUSTODIO	RENTA FIJA (M\$)	RENTA VARIABLE (M\$)	TOTAL (M\$)	PART (%)
DCV	279.219.537	44.667.009	323.886.546	100,0%
TOTAL	279.219.537	44.667.009	323.886.546	100,0%

2. Riesgo de liquidez

Información cualitativa

Corresponde al Riesgo de que la Compañía de seguros no pueda obtener los fondos necesarios para cumplir con sus compromisos. La liquidez es administrada a través de depósitos a plazo fijos o reajustables y Fondos Mutuos que invierten en Money Market. Según lo establecido en la Política de Inversiones, se podrá invertir hasta un 45% del Patrimonio de Riesgo y Reserva Técnica (PR+RT) en cada uno de este tipo de instrumentos.

El riesgo de liquidez se medirá mediante el cálculo del siguiente indicador, el cual debe superar las 0,5 veces:

$$\text{Indicador Riesgo de Liquidez} = \frac{\text{Efectivo y Efectivo Equivalente} + \text{FF.MM.Money Market}}{\text{Promedio 12 meses Móviles de Egreso Efectivo Mensual}}$$

Donde:

Efectivo y Efectivo Equivalente: corresponde a los saldos de dinero disponible en caja y en bancos, junto con aquellas inversiones de corto plazo, cuyo vencimiento no supere los 90 días y sean de fácil liquidación.

FFMM Money Market: corresponde a la sumatoria de fondos mutuos Money Market a su valor contable.

Egreso Efectivo Mensual: corresponde al total de egresos de efectivo de la actividad aseguradora realizados en el período de un mes.

Información cuantitativa

a. Vencimiento de flujo de activos y pasivos financieros

A continuación, se adjunta un cuadro con los vencimientos de activos y pasivos financieros al 31 de diciembre de 2023. Activos financieros valorizados a costo amortizado y expresado en (M\$).

Activos y Pasivos Financieros	Vencimientos en (M\$) por Tramo y Años										
	A la Vista	1-2	3-4	5-6	7-8	9-10	11-13	14-16	17-21	22-28	29 y más.
	2024-2025	2026-2027	2028-2029	2030-2031	2032-2033	2034-2036	2037-2039	2040-2044	2045-2051	>=2052	
Efectivo y efectivo equivalente *	30.018.875	0	0	0	0	0	0	0	0	0	0
Renta Variable (Acciones, CFI y FF.MM.)	10.667.597	1.478.738	4.880.000	13.833.130	8.756.507	2.749.441	6.093.941	1.314.101	0	5.236.127	0
Renta Fija	0	104.921.440	110.931.647	15.908.045	4.717.393	4.323.445	3.774.974	0	0	0	0
Depósitos y FF.MM. Money Market	0	13.923.066	0	0	0	0	0	0	0	0	0
Derechos por Forwards	567.159	0	0	0	0	0	0	0	0	0	0
Total Activos Financieros	41.253.631	120.323.244	115.811.647	29.741.175	13.473.900	7.072.886	9.868.915	1.314.101	0	5.236.127	0
Cuentas Corrientes Bancarias**	314.272	0	0	0	0	0	0	0	0	0	0
Obligaciones por Forwards	121.229	0	0	0	0	0	0	0	0	0	0
Total Pasivos Financieros	435.501	0	0	0	0	0	0	0	0	0	0

* Según la modificación a la NCG 2022, el efectivo y efectivo equivalente debe incorporar los depósitos a plazo menores a 90, los cuales ascienden a M\$ 12.332.936.-

** Corresponde a sobregiros contables en cuentas corrientes bancarias. No existen otros pasivos financieros.

a.1. Activos financieros

Corresponden a instrumentos financieros de renta variable y renta fija. Los instrumentos de renta variable se pueden liquidar o rescatar, según sea el caso, en cualquier momento (acciones y fondos mutuos de renta variable, los cuales se consideran a la vista), o bien, pueden tener una fecha de vencimiento determinada (fondos de inversión o CFI). Por otra parte, los instrumentos de renta fija tienen una estructura de pagos conocida. Finalmente se consideran como liquidez los fondos mutuos de Money Market, los cuales pueden ser rescatados en cualquier momento, y los depósitos a plazo que, a pesar de tener una fecha de vencimiento determinada, son fácilmente liquidables en el mercado secundario.

a.2. Pasivos financieros

Corresponde a pasivos adquiridos por la Compañía con el propósito de ser invertidos en activos financieros (también llamadas inversiones apalancadas). También se puede considerar como pasivo financiero de la Compañía a los sobregiros contables de las cuentas corrientes bancarias y pasivos financieros generados por obligaciones de productos derivados.

b. Detalle de inversiones no líquidas

Todos los instrumentos financieros pueden ser transados en el mercado secundario o bien rescatados, como es el caso de los fondos mutuos. La excepción está dada por los fondos de inversión no rescatables. Las inversiones no líquidas valorizadas a costo amortizado (Renta Fija) y valor razonable (Fondos de Inversión), expresados en (M\$), al 31 de diciembre de 2023 se detallan a continuación:

Nemotécnico / Clase de Activo	Emisor	Instrumento	Moneda	Valor Contable (M\$)	Riesgo
Fondos de Inversión No Rescatables	-	-	-	39.430.880	S/C*
TOTAL				39.430.880	

* Sin clasificación de Riesgo

3. Riesgo de Mercado.

Información cualitativa.

Corresponde al riesgo de pérdidas para la aseguradora producto de la volatilidad en los valores de mercado de sus inversiones. La exposición a este riesgo se deriva de los movimientos de las variables financieras, tales como precios de inversiones de renta variable (por ejemplo, acciones, fondos mutuos o de inversión), tasas de interés (inversiones en renta fija), tipos de cambio o precios de los bienes inmuebles. También incluye la exposición de los instrumentos derivados a los movimientos en el precio del instrumento subyacente.

a. Valor en Riesgo (VaR)

El riesgo de mercado de la cartera de inversiones se mide mensualmente a través del Valor en Riesgo (VaR) mediante el sistema RISKCO. Este indicador es aplicado a la cartera de inversiones total e intenta medir, en condiciones normales de mercado, la posible pérdida máxima durante un horizonte de inversión de un mes, con un nivel de confianza del 95%. Se entenderá como cartera de inversión todos los activos financieros, bienes raíces de su propiedad y derivados.

El método de cálculo de VaR se realiza con las siguientes especificaciones:

Moneda:	CLP
Método:	Paramétrico
Nivel de confianza:	95%
Horizonte de inversión:	un mes
Cartera:	Total

En el siguiente cuadro se presenta el VaR total de la cartera de inversiones expresado en CLP MM\$, por factor de riesgo al cierre del mes de diciembre de 2023 y el promedio de los últimos doce meses:

VAR BCI SEGUROS GENERALES	Monto en CLP MM\$.	
	dic-23	PROM. 12 MESES
Tipo de interés	3.510	2.494
Crédito	677	773
Renta variable	30	32
Divisa	121	60
VAR Total	4.339	3.359
% PATRIMONIO DE RIESGO	2,97%	2,42%
% PATRIMONIO	2,24%	1,85%
% DE LA CARTERA	1,35%	1,07%

A continuación, se presenta un gráfico con la serie de VaR total de los últimos trece meses:

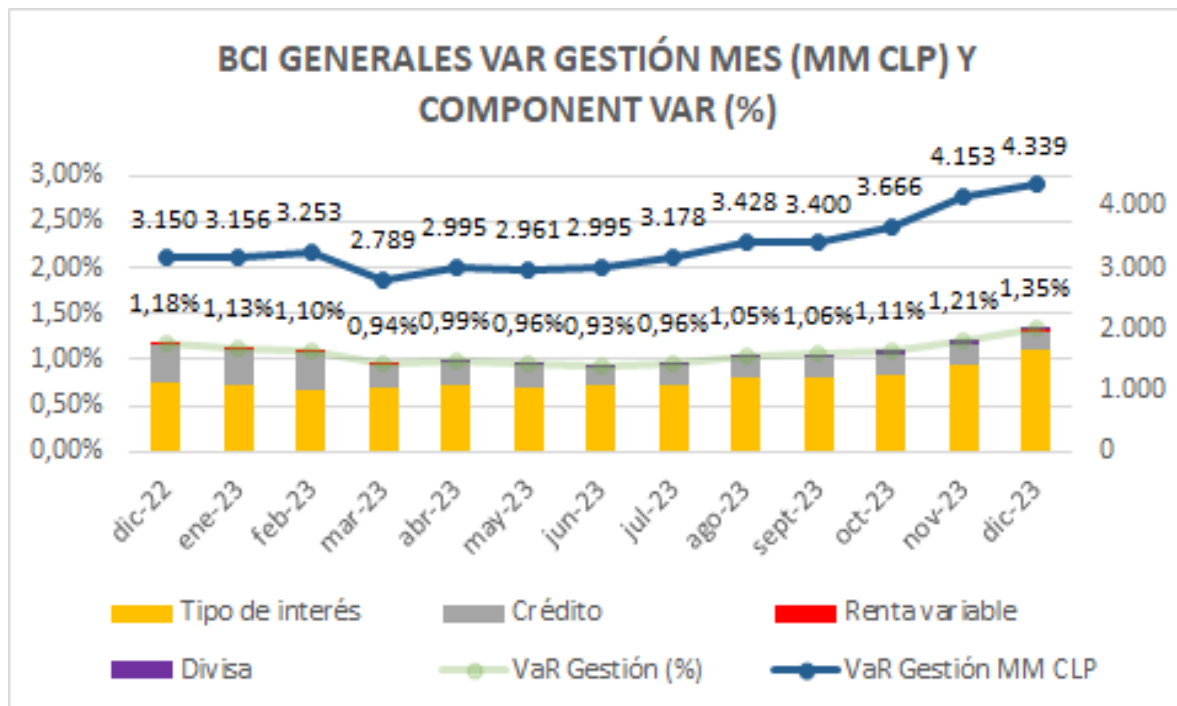

Utilización de productos derivados.

a. Objetivo

Según la Política de Inversiones, la utilización de instrumentos derivados tiene por objetivo cubrir riesgos financieros y de inversión, en el caso de que las condiciones de mercado lo permitan. No existen exclusiones.

Al 31 de diciembre de 2023 la Compañía mantiene las siguientes posiciones de productos derivados vigentes:

Operación	Posición	Moneda	Nocional USD	Objetivo
Forward	Venta	USD-CLP	52.164.461	Cobertura Riesgo Moneda
Forward	Venta	EUR-CLP	850.000	Cobertura Riesgo Moneda

b. Límites

Tomando como marco de referencia las definiciones contenidas en las Normas de Carácter General N.º 200 y N.º152 de la Comisión para el Mercado Financiero. La Política de Inversiones, establece que la Compañía no puede superar un límite del 0,9% del Patrimonio de Riesgo y Reserva Técnica para invertir en productos derivados con un objetivo de inversión. El límite se amplía a un 1,8% del Patrimonio de Riesgo y Reserva Técnica para invertir en productos derivados con un objetivo de cobertura de riesgo e inversión.

La Compañía establece como política interna realizar operaciones relacionadas con instrumentos derivados con objeto de cobertura de riesgo financiero.

De acuerdo con lo establecido en la Política de Inversiones para las operaciones de cobertura realizadas en el país, la Compañías podrá tener como contrapartes:

- a) Operaciones en Bolsa: Cámaras de Compensación regidas por el Título XIX de la ley N.º 18.045, de Mercado de Valores.
- b) Operaciones fuera de Bolsa:
 - b1) Bancos, filiales bancarias u otras entidades distintas a compañías de seguros o reaseguros, las que deberán presentar clasificación de riesgo como mínimo en Nivel 1 (N-1) y A, respectivamente.
 - b2) Compañías de seguros y reaseguros constituidas en el país, clasificadas al menos, en categoría A.

b3) Intermediarios de Valores inscritos en el registro de corredores y agentes de valores que mantiene esta Superintendencia o sociedades anónimas abiertas cuyas acciones pueden ser adquiridas por las AFP's.

Sin perjuicio de lo anterior, la Compañía podrá realizar operaciones de venta corta e inversión en productos derivados financieros, para lo cual requerirá ser previamente autorizado por el Comité de Inversiones y Uso de Capital.

4. Política de Deterioro.

La NCG N°311 de la Comisión para el Mercado Financiero, de junio de 2011, establece las normas de valoración y contabilización de las inversiones que mantienen las Compañías de Seguros en Chile.

Esta norma fija como criterio general, el uso del estándar IFRS 9 de la IASB, como base para la valoración de las inversiones financieras de las aseguradoras. En este contexto, a partir del 1 de enero de 2018 entró en vigencia los ajustes al IFRS 9 incorporados en el año 2014 por el IASB, el cual supone, entre otras materias, la aplicación de un modelo de deterioro por pérdidas esperadas, el cual se realizará a las inversiones financieras clasificadas como:

- a. Inversiones en instrumentos de deuda medidos a costo amortizado.
- b. Inversiones en instrumentos de deuda medidos a valor razonable con cambios en otros resultados integrales de patrimonio.

En el caso de esta Compañía, las inversiones financieras de renta fija se han clasificado como inversiones a valor razonable con cambios en otros resultados integrales de patrimonio.

El enfoque de pérdida esperada fijado por IFRS 9 establece que las pérdidas se reconozcan antes de que un instrumento financiero pase a estar en mora y apunta a identificar incrementos significativos del riesgo crediticio, antes de la materialización del incumplimiento. Por lo anterior, este enfoque reconoce las pérdidas crediticias esperadas de los instrumentos de renta fija, para un horizonte de tiempo de 12 meses, respecto de aquellos instrumentos donde no se haya observado un incremento significativo del riesgo de crédito, y para todo el plazo que resta al vencimiento del instrumento, respecto de aquellos instrumentos donde sí se haya observado incrementos significativos en el riesgo crediticio, o bien, el mismo haya caído en estado de no pago.

En este contexto, los instrumentos financieros deben clasificarse en tres niveles o Stage, los cuales se indican en el siguiente cuadro:

Cambio en la calidad crediticia desde el reconocimiento inicial		
Stage 1	Stage 2	Stage 3
Instrumentos Financieros cuyo riesgo crediticio <u>no ha aumentado significativamente</u> respecto del reconocimiento inicial.	Instrumentos Financieros cuyo riesgo crediticio <u>ha aumentado significativamente</u> respecto del reconocimiento inicial.	Instrumentos financieros con evidencia de deterioro
Reconocimiento de Pérdidas Crediticias Esperadas (ECL)		
12 meses ECL	Tiempo de vida ECL	Tiempo de vida ECL

Además, para el caso de esta Compañía se ha definido los niveles o Stage según lo indicado a continuación:

- Stage 1:** instrumentos de renta fija con clasificación de riesgo internacional igual o superior a BBB-, también conocidos como “Investment Grade” (grado de inversión).
- Stage2:** instrumentos de renta fija con clasificación de riesgo internacional menor o igual BB+, pero mayor a C, también conocidos como “High Yield” (alto rendimiento) o “grado especulativo”.
- Stage3:** instrumentos de renta fija con clasificación de riesgo internacional C o menor, que presenten un atraso en el cumplimiento de los pagos contractuales de más de 90 días.

Es importante mencionar que los instrumentos financieros estatales no son considerados para el cálculo de deterioro, debido a que se consideran libres de riesgo.

Para calcular el Deterioro de los instrumentos financieros de renta fija, se utiliza la metodología de Pérdida Crediticia Esperada (Expected Credit Loss, ECL), la cual estima la diferencia entre los flujos que se deben pagar de acuerdo con el contrato y los flujos que la entidad espera recibir. Por lo tanto, se debe aplicar para cada instrumento financiero de renta fija la siguiente formula general:

$ECL = PD * LGD * EAD$, donde:

PD: Probabilidad de Incumplimiento o default.

LGD: Pérdida dado el incumplimiento ajustado. $LGD = (1 - Recovery Rate)$.

EAD: Exposición al cumplimiento.

Posteriormente a la Pérdida Crediticia Esperada del porfolio se le aplica un ajuste por concepto prospectivo (Forward Looking), el cual a través de inputs históricos permite proyectar la probabilidad de incumplimiento (PD) a un año y así poder reconocer de mejor manera cambios significativos de riesgo. Por último, incorpora un ajuste por Análisis Propio de la Compañía del Riesgo de Contraparte.

II. RIESGOS DE SEGUROS.

1. Objetivos, Políticas y Procesos para la Gestión de Riesgos de Seguros.

a. Reaseguro

Con el objeto de lograr una eficiente dispersión de los riesgos asumidos, la Compañía define políticas y programas de reaseguro para cada ramo y tipo de riesgo.

Esta dispersión reduce la exposición, optimiza el uso de capital, disminuye la volatilidad de los resultados y ayuda a mantener una rentabilidad adecuada.

La Compañía, tiene Contratos de Reaseguro Automático Proporcional y No Proporcionales, lo que le permite tener una distribución adecuada de las responsabilidades asumidas. Asimismo, se suscriben contratos de reaseguro facultativo, los cuales, dependiendo del monto de capital asegurado, condiciones y tipo de riesgo son negociados a través del mercado de reaseguro.

Las principales políticas que se tienen establecidas en materia de reaseguro son:

1. La contratación o renovación de los contratos automáticos proporcionales y no proporcionales es aprobada por el Comité Técnico y de Reaseguro, con base en el análisis técnico e histórico de cada ramo.
2. La colocación del reaseguro facultativo se realiza evaluando las Políticas de Suscripción y calidad crediticia de los reaseguradores y bróker de reaseguro existentes en el mercado.

La Compañía realiza todas sus operaciones con reaseguradores autorizados y registrados en la CMF y que cuenten con calificación de riesgo igual o superior a A-. En caso de requerirse colocación con algún reasegurador con clasificación de riesgo inferior (pero nunca menor a BBB de acuerdo con lo señalado en NCG N.º 139), se debe contar con la autorización del Comité Técnico y de Reaseguro en caso de contratos de reaseguro automático proporcional y no proporcionales y con la autorización de la Gerencia Técnica en caso de contrato facultativo.

En la Política de Suscripción se establecen los riesgos en que la Compañía desea participar, los límites de retención y el nivel de delegación. Uno de los focos es consolidarse en los productos para personas, especialmente vehículos.

b. Cobranza

Debido a que la Compañía, comercializa principalmente seguros de líneas personales, los procesos de cobranza están diseñados para contener las tasas de incobrabilidad y cumplir con los niveles definidos anualmente por la Gerencia General.

En línea con este objetivo, los procesos de cobranza se pueden subdividir en:

1. Cobranza Masiva: Se utiliza principalmente en canales de distribución masivos que realizan la recaudación por cuenta propia y luego rinden a la Compañía, lo recaudado. En esta modalidad los procesos están definidos con cada canal para administrar los plazos de pago y la administración de bajas por no pago.

2. Pagos automáticos: La estrategia de la Compañía, está enfocada en privilegiar los métodos de pago automático con cargo a cuenta corriente o tarjeta de crédito, así como, el pago en línea a través de distintos portales de pagos. En este proceso se han incorporado alertas en caso de rechazo del medio de pago y en caso de no pago se incorporan sistemas reintento periódico. Adicionalmente, existen procesos de alertas tempranas a los deudores en caso de morosidad.

3. Pagos Directos: Esta modalidad corresponde a avisos de vencimiento que los asegurados deben pagar en las cajas de la Compañía o en una serie de bancos en convenio. Este sistema opera principalmente en riesgos comerciales.

c. Distribución

Orientados a riesgos en el segmento de líneas personales y pymes, la Compañía ha abordado múltiples canales de comercialización para evitar los riesgos de concentración en algún canal de distribución específico.

Las directrices de distribución son:

1. Corredores de seguros y agentes: Para que un corredor de seguros pueda operar con la Compañía, se le exige el cumplimiento de requisitos definidos en manual de apertura de corredor/agente. Una vez completados los antecedentes, la aprobación para el ingreso es hecha por el Gerente Comercial. Mensualmente, se valida la vigencia del código de corredor en la CMF y los cumplimientos de producción comprometidos. En el caso de corredores que intermedien seguro obligatorio de accidentes personales (SOAP), se les exige adicionalmente un contrato específico y la firma de un pagaré por el monto de pólizas entregadas para su custodia.

2. Retail: Fieles a la orientación de la Compañía, en el mercado de líneas personales, participamos en la oferta de seguros a través de Retail. Normalmente estos canales de distribución cuentan con corredora de seguros propia, por lo que, los seguros son intermediados a través de ellos.

3. Canal Digital: También comercializamos seguros en forma directa, para lo cual contamos con ejecutivos exclusivos para este canal de distribución.

4.- Bancaseguros: A través de Bci Corredores de Seguros, se intermedian diferentes productos, en distintas modalidades de venta.

5.- Canal Automotriz: Distribuimos seguros de vehículos, a través de concesionarios automotrices, en donde poseemos acuerdos comerciales con diversas marcas y con prácticamente todas las financieras automotrices, con lo cual, tenemos una diversificación de puntos de venta muy amplia a nivel nacional.

d. Mercado Objetivo

La Compañía, define su mercado objetivo principalmente en las Líneas Personales y Pymes, en base a Políticas de Suscripción que definen el apetito de riesgo para cada uno de los ramos con el objetivo de lograr la mutualización de riesgos y los resultados esperados. Para lo anterior se controla permanentemente la composición de carteras por líneas de negocios y canales de distribución.

En la Política de Suscripción se establecen los riesgos en que la Compañía desea participar, los límites de retención y el nivel de delegación.

Adicionalmente, los manuales definen los niveles de delegación requeridos para la emisión de una póliza, para que en caso de riesgos fuera de la estrategia de mercado objetivo, deban pasar por autorización especial de Gerente Técnico o eventualmente de la Gerencia General, además que varios de éstos se encuentran automatizados.

2. Objetivos, políticas y procesos para la gestión de riesgo de mercado, liquidez y crédito en los contratos de seguros. Incluyendo la máxima exposición al riesgo (pérdidas máximas probables, suma asegurada, entre otros)

La Compañía cuenta con una Política de Gestión Integral de Riesgo cuyo principal objetivo es identificar, monitorear, controlar y realizar seguimiento de los riesgos relevantes a los que la Compañía está expuesta para asegurar que la exposición de los riesgos de la Compañía sea identificada, medida y de una respuesta adecuada para su gestión, con el fin de maximizar las utilidades sin poner en peligro la solvencia de la institución y asimismo

cumplir con la normativa vigente de administración de riesgos tanto interna como regulatoria que en materia de administración de riesgos se encuentra vigente.

a. Riesgo de Mercado:

Debido a que la cartera de productos de la Compañía es mayoritariamente de corto plazo y en su gran mayoría anual, el pricing recoge la estimación del riesgo asegurado durante la vigencia de los contratos y por lo tanto los riesgos de variación de precios (repuestos vehículos, materiales de construcción, entre otros) están acotados a este período anual. La estrategia de la Compañía considera monitoreo mensual de costos medios y siniestralidad, de modo que ante un cambio de tendencias en variables de mercado se puedan hacer los ajustes necesarios en tarifa.

b. Riesgo de Liquidez:

Este riesgo se encuentra cubierto en la Política de Inversiones y corresponde al riesgo que la Compañía no pueda obtener los fondos necesarios para cumplir con sus compromisos financieros. La Compañía administra la liquidez en dos tipos de instrumentos: depósitos a plazo y en fondos mutuos que invierten en Money Market. Según lo establecido en la Política anteriormente mencionada, se podrá invertir hasta un 45% del Patrimonio de Riesgo y Reserva Técnica en cada uno de este tipo de instrumentos.

El riesgo de liquidez se medirá mediante el cálculo del siguiente indicador, el cual debe superar las 0,5 veces:

$$\text{Indicador Riesgo de Liquidez} = \frac{\text{Efectivo y Efectivo Equivalente} + \text{FFMM Money Market}}{\text{Promedio 12 meses M\u00f3viles de Egreso Efectivo Mensual}}$$

Donde:

Efectivo y Efectivo Equivalente: corresponde a los saldos de dinero disponible en caja y en bancos, junto con aquellas inversiones de corto plazo, cuyo vencimiento no supere los 90 d\u00edas y sean de f\u00e1cil liquidaci\u00f3n.

FFMM Money Market: corresponde a la sumatoria de fondos mutuos Money Market a su valor contable.

Egreso Efectivo Mensual: corresponde al total de egresos de efectivo de la actividad aseguradora realizados en el período de un mes.

Adicionalmente, la Compañía minimiza este riesgo en los contratos de seguros procurando que su documentación y pago se realice de forma anticipada o paralela al otorgamiento de la cobertura, privilegiando el uso de alternativas automáticas de pago las cuales han demostrado tener un mejor comportamiento en materia de cumplimiento.

c. Riesgo de Crédito:

El Riesgo de Crédito en contratos de seguros está dirigido a la incobrabilidad de pólizas, riesgo que se mide mediante la provisión de incobrabilidad. Lo anterior, se debe a la estrategia de cancelar las pólizas morosas, reduciendo notablemente este riesgo. Esta provisión se mide mensualmente y en caso de detectarse cambios de tendencias reincorporan mayores controles en la suscripción y de la cobranza.

Adicionalmente, la Compañía minimiza este riesgo en los contratos de seguros procurando que su documentación se realice de forma anticipada o paralela al otorgamiento de la cobertura y el pago generalmente se realiza por cuota vencida, privilegiando el uso de alternativas automáticas de pago las cuales han demostrado tener un mejor comportamiento en materia de cumplimiento.

Por otra parte, la Compañía solo opera con reaseguradores de reconocido prestigio de acuerdo con su Política de Reaseguros lo que permite mitigar el riesgo de crédito asociado a los deudores por siniestros.

3. Exposición al riesgo de seguro, mercado, liquidez y crédito en los contratos de seguros

a. Riesgo de Mercado:

Es la pérdida como resultado de movimientos adversos en los precios de mercado de la cartera de activos de la Compañía, las tasas de interés, monedas extranjeras, unidades o índices de reajustes y riesgo de reinversión (producido por la necesidad de reinvertir los flujos de activos futuros a una tasa de interés incierta).

b. Riesgo de Liquidez:

Este riesgo se deriva de la incapacidad de la aseguradora para obtener los fondos necesarios para asumir el flujo de pago de sus obligaciones, sin incurrir en significativas pérdidas producto de la brecha temporal existente entre los flujos de efectivo por pagar y

de efectivos por recibir, tanto en moneda nacional, como en moneda extranjera, los cuales generan requerimientos netos de liquidez.

c. Riesgo de Crédito

Este riesgo es muy reducido, dado que en general las pólizas vendidas a crédito, en caso de no ser pagadas, se anulan evitando generar cuentas por cobrar incobrables. Solo algunos negocios facultativos o riesgos especiales son determinados como no cancelables y por lo tanto se monitorea su cobranza, así como, la calidad del deudor para minimizar este riesgo.

4. Metodología de administración de riesgos de seguros, mercado, liquidez y crédito.

a. Riesgo de seguros:

El riesgo de seguros está relacionado a la incertidumbre inherente a los eventos cubiertos por las pólizas, para lo anterior, la Compañía realiza la suscripción de riesgos buscando mitigar aquellos riesgos no deseados a través de la aplicación de medidas como Políticas de suscripción, tarificación, Reaseguro, Deterioro, Reservas Técnicas, Liquidación de Siniestros, entre otros, según el conocimiento técnico, la experiencia y la exigencia de aprobaciones específicas para el diseño de nuevos productos. Estas Políticas de Gobierno Corporativo son revisadas anualmente en el Comité Técnico y de Reaseguro, para luego ser sometidas a consideración del Directorio.

- **Riesgo de Tarificación:** para gestionar este riesgo, se cuenta con una Política de Tarificación que tiene como objetivo establecer las directrices necesarias para que el proceso de tarificación cumpla con la rentabilidad definida en el presupuesto anual de la compañía, así también como posibles desviaciones respetando el marco normativo. Adicionalmente se cuenta con manuales de tarificación por línea de negocios, los cuales contienen los roles y responsabilidades en la aprobación de la tarifa, entre otros.

- **Riesgo de Diseño Nuevos Productos:** Para la gestión de este riesgo, la compañía cuenta con un proceso de desarrollo de producto que involucra a las diferentes áreas de la compañía. Existen dos flujos de producto, uno considera el desarrollo de “Productos Estándar” y el otro “Productos Especiales” en donde desde el punto de vista de gestión de productos se incorporan tareas y otros actores de la compañía. Todo lo anterior, se encuentra debidamente documentado con las acciones específicas y áreas responsables de cada paso en el flujo.
En relación con las validaciones normativas definidas por el regulador y eventuales leyes aplicables a los diferentes documentos entregados al cliente, la compañía cuenta con un documento que señala en general las normas aplicables a los documentos elaborados por la compañía. Este documento en cuestión permite elaborar y validar las maquetas de productos que finalmente son enviadas para su configuración. Recibidas las pruebas, se realiza un proceso de certificación de textos de acuerdo con la

información señalada en las maquetas. Todo esto se respalda en el sistema de Gestión de Producto llamado Proactiva, donde se entregan las aprobaciones de las pruebas formuladas.

- **Riesgo de Suscripción:** para gestionar este riesgo, se cuenta con una Política de Suscripción donde el objetivo principal es definir la estrategia de suscripción de la compañía, así como el segmento objetivo. También se cuenta con manuales de suscripción por línea de negocios, autoridades de suscripción y niveles de delegación para la aceptación de riesgos en base al tipo de riesgo y capitales asegurados, uso del reaseguro, todo lo anterior es monitoreado por la Gerencia Técnica de manera trimestral.
- **Riesgo de Gestión de Siniestros:** Para gestionar este riesgo la compañía dispone de la Política de Liquidación de Siniestros, donde se encuentran las directrices para establecer la ocurrencia de un siniestro, determinar si está cubierto en la póliza contratada, realizar un proceso de liquidación del siniestro oportuno y eficiente y cuantificar el monto de la pérdida y de la indemnización a pagar. Se encuentran definidos los roles y responsabilidades de las áreas relacionadas al proceso. Todo lo mencionado anteriormente es monitoreado por la Gerencia de Siniestros.
- **Riesgo de Insuficiencia de las Reservas Técnicas:** Para gestionar este riesgo la compañía dispone de la Política de Reservas Técnicas, en donde se consideran las siguientes reservas técnicas: de riesgo en curso, siniestros reportados, siniestros ocurridos y no reportados, catastrófica de terremoto, insuficiencia de primas y por desfase operacional. El documento contempla los roles y responsabilidades de cada área; el Comité Técnico y Reaseguros es el responsable de revisar y aprobar el plan de acción propuesto por la Gerencia Técnica en caso de una Insuficiencia en la constitución de Reservas Técnicas, así como de supervisar el nivel de exposición con su nivel de apetito y tolerancia definido por la compañía.

b. Riesgo de Mercado:

Para medir este riesgo se lleva un monitoreo mensual de siniestralidad, costo medio por producto, concentración por zona geográfica, moneda, línea de negocio, para detectar oportunamente los cambios de tendencias y así tomar las medidas correctivas de ajuste de tarifas y/o condiciones en los contratos de seguros.

c. Riesgo de Liquidez:

La Política de Inversiones establece la realización de un control ejercido por la Administración a través de la Gerencia de Finanzas, la cual presenta mensualmente al Comité de Inversiones y Uso de Capital la posición de liquidez de la Compañía para su seguimiento y control.

El riesgo de liquidez se medirá mediante el cálculo del siguiente indicador, el cual debe superar las 0,5 veces:

$$\text{Indicador Riesgo de Liquidez} = \frac{\text{Efectivo y Efectivo Equivalente} + \text{FF.MM.Money Market}}{\text{Promedio 12 meses M\u00f3viles de Egreso Efectivo Mensual}}$$

Donde:

Efectivo y Efectivo Equivalente: corresponde a los saldos de dinero disponible en caja y en bancos, junto con aquellas inversiones de corto plazo, cuyo vencimiento no supere los 90 d\u00edas y sean de f\u00e1cil liquidaci\u00f3n.

FFMM Money Market: corresponde a la sumatoria de fondos mutuos Money Market a su valor contable.

Egreso Efectivo Mensual: corresponde al total de egresos de efectivo de la actividad aseguradora realizados en el per\u00edodo de un mes.

d. Riesgo de Cr\u00e9dito:

Mensualmente la Compa\u00f1a mide la provisi\u00f3n de incobrabilidad de las p\u00f3lizas, la cual no podr\u00e1 ser superior al l\u00edmite fijado en las Pol\u00edtica de gesti\u00f3n Integral de Riesgo para contratos de seguros.

En caso de detectarse cambio de tendencia, se toman las medidas preventivas (control de riesgo en la suscripci\u00f3n) y correctivas (mayor gesti\u00f3n de cobranzas) que permita limitar este riesgo.

5. Concentración de seguros, en función de la relevancia para las actividades de la Compañía, indicar lo siguiente:

a. Prima directa por zona geográfica y línea de negocios

La distribución por región y línea de negocio es la siguiente:

Región	Distribución Prima Directa
I	1%
II	3%
III	1%
IV	2%
V	7%
VI	2%
VII	2%
VIII	6%
IX	2%
X	3%
XI	1%
XII	1%
XIV	1%
XV	1%
METROPOLITANA	67%
Total	100%

Línea de Negocio	Distribución Prima Directa
Vehículos	64%
Otros	9%
Incendio y sismo	19%
Ingeniería	3%
Transporte	2%
Soap	3%
TOTAL	100%

Con base en el mercado objetivo definido por la Compañía, como líneas personales y pyme, la Compañía no presenta concentraciones por sector industrial.

La distribución de prima directa por moneda es la siguiente:

Moneda	Prima Directa (M\$)	Porcentaje
UF	560.462.713	91,46%
Dólar US	30.320.225	4,95%
Pesos	20.338.541	3,32%
Euro	1.649.637	0,27%
Total	612.771.116	100%

Aproximadamente el 92% de la prima directa por moneda es en UF.

b. Siniestralidad por zona geográfica y línea de negocios

REGION	Distribución Siniestralidad
I	61%
II	78%
III	0%
IV	68%
V	66%
VI	77%
VII	93%
VIII	81%
IX	94%
X	81%
XI	0%
XII	0%
XIV	0%
XV	0%
METROPOLITANA	59%

Línea de Negocio	Siniestralidad
Vehículos	68%
Otros	13%
Incendio y sismo	80%
Ingeniería	101%
Transporte	25%
Soap	61%

La siniestralidad informada corresponde a la siniestralidad técnica, determinada en función de la prima ganada técnica definida bajo numerales diarios y los siniestros ocurridos durante la vigencia de la póliza. Cabe señalar que ésta no considera los siniestros excepcionales excluidos en cálculo OYNR.

c. Canales de Distribución

Canal	Distribución Prima Directa
Banca Seguros	30%
Retail	6%
Directo	8%
Corredor	56%
Total	100%

6. Análisis de Sensibilidad.

a. Informar los métodos y las hipótesis utilizados al elaborar el análisis de sensibilidad:

Para este análisis se evalúan impactos sobre el estado de resultados del ejercicio 2023. Por otro lado, no se hace correlación entre las variables, esto es porque la sensibilización se realiza por factor, sin considerar la correlación que pudiera existir entre ellos.

b. Los cambios efectuados, desde el período anterior, en los métodos e hipótesis utilizados, así como las razones de tales cambios:

Para el ejercicio 2023, no se consideraron cambios en los métodos e hipótesis utilizados.

c. Considerar al menos los siguientes factores de riesgo, cuando sean relevantes para la aseguradora:

i. Mortalidad:

No aplica a Seguros Generales, ya que la cartera de accidentes personales y SOAP es marginal, con una prima de aproximadamente M\$ 27.000.000.

ii. Morbilidad:

No aplica a Seguros Generales, ya que la cartera de accidentes personales y SOAP es marginal, con una prima de aproximadamente M\$ 27.000.000.

iii. Longevidad:

No aplica a Seguros Generales.

iv. Tasas de interés:

En la sensibilización para este factor solo se incluyeron instrumentos de renta fija e intermediación financiera y se excluyen del análisis: fondos mutuos, bienes Inmobiliarios e instrumentos de renta variable. Considerando lo anterior una variación negativa de 0,5 % en la tasa de interés impacta negativamente el resultado entre UF 55.000 y UF 60.000.

v. Tipo de cambio:

Para este factor, se utilizó el supuesto que se mantienen los niveles de activos y pasivos, indexados al dólar, vigentes al 31 de diciembre 2023. Una variación negativa del 5,0% en el tipo de cambio representa un impacto negativo en el resultado entre UF 85.000 y UF 90.000.

vi. Inflación:

Para este factor, se utilizó el supuesto de mantener niveles de activos y pasivos vigentes al 31 de diciembre 2023. Una disminución de 2,39 % en la inflación, impacta negativamente el resultado entre UF 90.000 y UF 95.000.

vii. Tasa de desempleo:

Para este factor se evalúan cambios sobre siniestros directos y cedidos. Se asume que se mantiene el costo medio de siniestro y se sensibilizó la frecuencia de ocurrencia del desempleo. Un incremento del 15% en la tasa de desempleo genera una caída aproximada de UF 90.000 en el resultado del ejercicio 2023.

viii. Colocaciones de crédito:

Para este factor, se utilizaron los supuestos de mantener los montos del crédito y plazo promedio. Se evaluaron sólo las carteras de hipotecario y cesantía disminuyendo el número de colocaciones en un 10%, con impacto negativo en resultado entre UF 58.000 y UF 62.000.

ix. Coberturas emanadas de contratos de seguros:

No se considera la comercialización de nuevas coberturas en el próximo ejercicio, por lo tanto, consideramos que este factor no afecta resultados.

x. Gastos:

Respecto a este factor, se sensibilizó el ratio de gastos totales sobre prima directa. Un incremento del 5,0% en los gastos genera un impacto negativo en resultado entre UF 48.000 y UF 52.000.

xi. Variación en el siniestro medio:

El mayor impacto de una variación en el costo medio de siniestro es en seguros de vehículos, donde un incremento de un 5,0 % en el costo medio de siniestros de vehículos genera un impacto negativo entre UF 268.000 y UF 272.000 en el resultado 2023.

xii. Ocurrencia de eventos catastróficos:

Dado que la Compañía cuenta con reaseguros para cubrir eventos catastróficos y adicionalmente reservas normadas por la Comisión para el Mercado Financiero que incluyen los costos de reinstalación, no consideramos este factor de riesgo como relevante.

xiii. Otros:

No se realizaron sensibilizaciones a otros factores por considerar que los más relevantes están detallados en los puntos anteriores.

III. CONTROL INTERNO.

Gestión de Riesgo

III.1 Control Interno

El Sistema de Control Interno es el conjunto de políticas, principios, normas, procedimientos, cultura y actividades que proporcionan un grado de seguridad razonable en cuanto al logro de los objetivos organizacionales relacionados a las operaciones, información y el cumplimiento interno y regulatorio. Bajo este sistema y en conjunto con el esquema de Gobierno Corporativo y el Sistema de Gestión de Riesgos, se establecen los lineamientos generales que regirán el modelo de Control Interno de la Compañía.

El Control Interno es una herramienta de apoyo al Directorio y la Alta Gerencia, que facilita el cumplimiento de las leyes y normativas, la eficacia y eficiencia de las operaciones, permitiendo a los colaboradores y otras partes interesadas, comprender la importancia del control interno en la gestión y el cumplimiento de los objetivos.

La Compañía define los siguientes principios para su SCI dentro de la Política de Control Interno:

1. Considera la naturaleza y complejidad de las operaciones, la disponibilidad de recursos y su impacto en Compañía.
2. Proporciona políticas, procesos y procedimientos que contribuyen a potenciar la cultura de control y permiten el desarrollo de las actividades y objetivos de la Compañía en un entorno seguro.
3. Considera la existencia de un modelo de tres líneas de defensa, que permite que las actividades de control se realicen en todos los niveles de la organización.
4. Permite la toma de decisiones informadas basada en información precisa, íntegra, fiable y oportuna.
5. Permite el registro oportuno, adecuado, íntegro y exacto de las operaciones y sucesos significativos que ocurran en la Compañía y su reflejo en los estados financieros.
6. Promueve un adecuado nivel de segregación de tareas y responsabilidades y el establecimiento de una estructura de poderes y facultades apropiada para la autorización de operaciones vinculadas a los procesos que establezca un sistema de límites y de autorizaciones previas para la asunción de riesgos y esté debidamente documentada.
7. El acceso a los recursos y registros se limita a las personas autorizadas para ello, quienes están obligados a una adecuada utilización de estos.
8. Provee de protección a los sistemas y registros que soportan el almacenamiento y tratamiento de la información.
9. Apoya el cumplimiento de la regulación y políticas.
10. Se encuentra sujeto a revisión de manera de determinar que funciona como se espera.
11. Se encuentra alineado con el Sistema de Gestión Integral de Riesgos y con aquellas políticas o normativas relacionadas en esta materia.

Para mitigar de forma integral y transversal los riesgos de la Compañía, ésta adopta el modelo de las tres líneas de defensa¹, lo que permite distinguir una clara segregación de funciones, roles y responsabilidades, con atribuciones definidas en el proceso de gestión del riesgo. El modelo con el detalle se presenta a continuación:



Primera línea de defensa:

La primera línea de defensa hace referencia a las diferentes unidades de negocio de la Compañía y a los distintos colaboradores que realizan las tareas operativas. En ella recae la propiedad del riesgo, por lo que reconoce y gestiona el riesgo en el que incurre al realizar sus actividades. La primera línea de defensa es responsable de planificar, dirigir y controlar de manera oportuna las operaciones diarias de una actividad significativa y/o proceso de toda la empresa y de identificar y gestionar los riesgos inherentes y residuales en los productos, actividades, procesos y sistemas asociados a dichas líneas de negocio.

Para trasladar la información de esta línea al nivel ejecutivo de la organización se han creado diversos Comités de Gobiernos Corporativos que establecen canales de comunicación entre la Gerencia General, las unidades de negocio y las segundas líneas de defensa para que cualquier información relevante, desde el punto de vista del riesgo, sea conocida de forma inmediata y comunicada en caso de ser relevante al Directorio y sus comités de control dependientes.

¹ Institute of Internal Auditors 2020

Segunda línea de defensa:

La segunda línea de defensa son las actividades de supervisión coordinan y supervisan la identificación, medición, monitoreo y reporte objetivo de los riesgos. Como parte de esta segunda línea de defensa, la Compañía establece funciones especializadas de control como la Función de Gestión de Riesgos, Función de Cumplimiento y Función de Seguridad de la Información. Estas funciones actúan en forma independiente de las unidades de negocio, permiten a la Compañía mantener un adecuado monitoreo y control transversal de los riesgos (incluida la medición y/o estimación de riesgos), y realizan el reporte oportuno al Directorio y a la Alta Gerencia sobre los niveles de riesgo asumidos en la Compañía y potenciales incumplimientos del Apetito de Riesgo establecido, del marco regulatorio y procedimientos internos de la Compañía. Se encarga, por tanto, de revisar los límites operativos y del control de la exposición a los distintos tipos de riesgos.

La Función de Gestión de Riesgos y la Función de Cumplimiento mantienen y fortalecen la red de gestión del riesgo a través de la interacción regular y estrecha con las unidades de negocio y áreas clave. Así mismo, el responsable de Seguridad de la Información a través de sus procesos y actividades pone foco en la protección de la integridad de los recursos y su privacidad. De esta forma se permite la identificación temprana de riesgos y la puesta en marcha de las medidas de control pertinentes.

Tercera Línea de Defensa:

Ejercida por la Gerencia de Auditoría Interna, quién de forma independiente proporcionar una revisión y pruebas objetivas de los controles, procesos y sistemas de gestión de riesgo de la Compañía y de la efectividad de las funciones de primera y segunda línea de defensa, así como el cumplimiento sobre Políticas y procedimientos definidos. La tercera línea de defensa, dada su ubicación y línea de reporte en la estructura organizacional, se encuentra en una posición independiente para observar y revisar la administración de riesgos de manera más general dentro del contexto de las funciones de administración de riesgos generales y de gobierno corporativo de la compañía. La revisión objetiva y la cobertura de las pruebas deben tener un alcance suficiente para verificar que el marco de gestión del riesgo se haya implementado según lo previsto y funcione de manera efectiva, y para su posterior reporte para el Comité de Auditoría y el Directorio.

III.2 Función de Gestión de Riesgos

La Gestión integral de Riesgos tiene como finalidad identificar el conjunto de eventos que impactan de forma positiva o negativa en el logro de los objetivos planteados por la organización, valorando su impacto y su probabilidad de ocurrencia por medio de su estructura y sus procesos. En este aspecto, la estructura de la Gestión Integral de Riesgos es una descripción de cómo se gestionará el riesgo de la Compañía.

La Compañía se suscribe al cumplimiento normativo y legal emanado de los entes reguladores, así como las políticas, procedimientos y actividades relacionadas a la gestión de riesgos. En el caso de existir conflictos, las leyes y normativas de los entes reguladores tendrán prioridad sobre las políticas de gestión del riesgo.

Los Objetivos de la Política de Gestión de Riesgos son:

1. Determinar mecanismos sólidos y eficientes de identificación, evaluación, cuantificación, control, mitigación y monitoreo de los riesgos.
2. Establecer sistemas y procedimientos adecuados que aseguren el cumplimiento de los objetivos, estrategias y políticas internas, y de las leyes y regulaciones a las cuales está sujeta la Compañía.
3. Establecer de forma clara los roles y responsabilidades con respecto al Sistema de Gestión de Riesgos (SGIR).

El SGIR se enmarca en el Gobierno Corporativo establecido por la Compañía, y aplica para todos los procesos y personas.

La gestión de riesgos está integrada en la estructura organizacional, en el proceso de toma de decisiones y en la cultura organizacional y se encuentra sustentada en los siguientes principios:

1. La Compañía gestionará los riesgos buscando un equilibrio razonable entre riesgo y retorno en el corto y largo plazo de manera transversal a toda la Compañía, lo cual debe ser consistente con el apetito y tolerancia definidos.
2. Cada Gerencia, Unidad de Negocio y Departamento deberá llevar a cabo evaluaciones de riesgo, al menos, anualmente y cada vez que existan cambios relevantes, con el apoyo de la Gerencia de Riesgos y la Gerencia Legal y Cumplimiento para los riesgos dentro de su ámbito.
3. La GIR evolucionará continuamente para reflejar las mejores prácticas de la industria y las necesidades de la Compañía.

III.3 Función de Auditoría Interna

La función de Auditoría Interna es independiente y con reporte directo al Comité de Auditoría y Directorio.

En la Política de Auditoría Interna se establecen los principios y definiciones para garantizar que la función de Auditoría Interna cumpla con el desempeño de las actividades establecidas en la Norma de Carácter General (NCG) N° 309 de Principios de Gobierno

Corporativo y Sistemas de Gestión de Riesgos y Control emitida por la CMF. En este contexto, el objetivo de aquel documento es definir una Política que:

- Establezca una función de Auditoría Interna que permita al Directorio verificar, con una razonable seguridad, el nivel de adherencia a las Políticas y procesos definidos, el funcionamiento y efectividad de los sistemas y procedimientos de control interno y gestión de riesgos.
- Recoja el propósito, los principios y el marco general de actuación para el desarrollo efectivo de la función, incluido su posicionamiento en la Compañía para garantizar su objetividad e independencia.
- Defina las funciones y responsabilidades para la gestión de Auditoría Interna correspondiente a la estructura que conforman el Gobierno Corporativo (Directorio, Comités, Alta Gerencia², funciones del área de negocios, etc.).
- Establezca las responsabilidades y competencias de la función, así como los procedimientos que articulan el desarrollo de las actividades que tiene atribuidas.
- Determine las obligaciones del Directorio y la Alta Gerencia para facilitar la implantación de las recomendaciones de auditoría, el acceso a la información para el adecuado desarrollo de la función y la cooperación efectiva de las áreas con las que se relaciona.
- Fije los principios que regulan la relación con la función de Auditoría Interna de Mutua Madrileña, como función de Auditoría Interna matriz.

El contenido de esta política se desarrolla y amplía en el Manual de Auditoría Interna y en otros procedimientos internos.

En el marco de la función de Auditoría Interna, la Compañía establece los siguientes principios en la Política de Auditoría Interna:

- **Independencia, objetividad e imparcialidad**
 - La función de Auditoría Interna tendrá un posicionamiento en la organización que promueva la independencia e imparcialidad. Para ello, la función estará bajo la supervisión directa del Directorio y del Comité de Auditoría, a quienes reportará de forma periódica y directa.

² Concepto Alta Gerencia definido en la Política de Gobierno Corporativo

- La función de Auditoría Interna no podrá tener responsabilidad ni autoridad sobre las áreas o procesos que audite.
 - Los colaboradores que desarrollen la función de Auditoría Interna deberán resguardar los preceptos de integridad, objetividad, confidencialidad y competencia profesional.
 - Todas las opiniones de Auditoría Interna estarán basadas en un análisis objetivo, sin cabida a presiones, trato de favor, o condicionantes de cualquier clase. Los miembros del equipo de Auditoría Interna no tendrán intereses personales o profesionales en el área o proceso auditado y notificarán formalmente cualquier conflicto de interés que se presente en la ejecución o supervisión del trabajo de auditoría. Asimismo, se abstendrán de evaluar operaciones específicas de las cuales hayan sido previamente responsables en el último ejercicio (12 meses). Tampoco auditarán las actividades o funciones que ellos mismos realizaron durante el periodo cubierto por la auditoría.
 - La función tendrá acceso libre al Comité de Auditoría y al Directorio. En caso de ser necesario informará sobre las discrepancias que pudieran surgir con la Alta Gerencia de la Compañía y la solución alcanzada. A falta de ésta, las discrepancias se someterán a la consideración del propio Comité de Auditoría que determinará como proceder.
- **Recursos**
 - La función de Auditoría Interna dispondrá de un dimensionamiento adecuado para cumplir con sus responsabilidades, contando con los recursos humanos, técnicos y materiales que le permitan el desarrollo efectivo de las mismas. Asimismo, podrá contar con el uso de expertos para aquellas auditorías en las que se requiera una cualificación especial.
 - La función de Auditoría Interna requiere de un personal competente y bien entrenado.
 - **Acceso a la información**

La función de Auditoría Interna, para poder llevar a cabo su actividad:

- Tendrá acceso pleno, libre e ilimitado a todas las personas, bienes, archivos, datos, sistemas, aplicaciones, documentos, reuniones y foros que estime necesarios para el desempeño de sus funciones, y contará con la colaboración

del personal y las funciones de primera y segunda línea de defensa. La información solicitada ha de facilitarse dentro de un periodo razonable, y habrá de ser fiel e íntegra.

- Podrá solicitar el acceso directo a datos y el uso de herramientas y aplicaciones para la realización de pruebas y validaciones independientes.
- Deberá ser informada, por las áreas y colaboradores que forman parte de la Compañía de cualquier evento significativo que se produzca en la organización, a modo de ejemplo:
 - Desarrollos, iniciativas y cambios organizativos y de negocio.
 - Modificaciones a los procesos y las políticas internas.
 - Resultados de las revisiones realizadas por la segunda línea de defensa o los reguladores.
 - Información sobre la materialización de riesgos en la organización (sanciones, datos expuestos, incidentes de seguridad de Tecnología de la Información, etc.).

- **Coordinación**

- La función de Auditoría Interna mantendrá una coordinación adecuada con las funciones de gestión de riesgos y cumplimiento normativo, así como con el auditor externo.
- Asimismo, coordinará el desarrollo de sus actividades con la función equivalente del accionista mayoritario de la Compañía, esto es, Mutua Madrileña.

III.4 Gobierno Corporativo

El Gobierno Corporativo es el conjunto de principios, políticas y procedimientos que regulan la estructura y el funcionamiento de los órganos de gobierno de una empresa. Establece las relaciones entre el Directorio, la Administración, los accionistas y el resto de las partes interesadas, entregando los lineamientos para las relaciones que rigen el proceso de gestión y/o administración integral, la toma de decisiones y el escalamiento de situaciones de riesgos en la Compañía.

La Compañía es consciente de la normativa vigente sobre la materia y de la necesidad de contar con un buen Gobierno Corporativo, que opere como base diferenciadora, que permita fortalecer la identidad corporativa y promover la mejora continua de los mecanismos internos de autorregulación, asegurando el cumplimiento de las obligaciones normativas y

la observancia de los valores de la Compañía, con el fin de fortalecer la confianza de los Accionistas, Asegurados, Proveedores y Colaboradores.

Los principios de Gobierno Corporativo contenidos en dicha política incluyen:

1. El Directorio es el principal pilar del Gobierno Corporativo y el articulador de la gestión eficaz del negocio y los riesgos que enfrenta, garantizando los intereses y derechos de todos los accionistas y partes interesadas.
2. El Directorio define y aprueba los objetivos y planes estratégicos de la Compañía, promoviendo una adecuada gestión del capital en concordancia con el perfil de riesgo asumido y considerando la protección de los intereses de los Accionistas y partes interesadas. La Compañía deberá contar con una estrategia del negocio, una estrategia de gestión del capital y una estrategia de gestión de riesgos, formalizadas por escrito, revisadas y aprobadas por el Directorio. Cada estrategia puede ser adaptada, en la medida que se requiera, como resultado de cambios significativos en el ambiente interno o externo.
3. La Compañía cuenta con Valores Corporativos y un Código de Ética, definido y aprobado por el Directorio.
4. El Directorio fomenta el cumplimiento y actualización de las políticas corporativas que aprueba, las cuales, deberán establecerse por escrito y ser revisadas con una periodicidad mínima anual por parte del Directorio y adaptadas siempre en el contexto de cambios significativos, ya sea en el ambiente interno o externo.
5. El Directorio debe garantizar y verificar que la implementación de los Sistemas de Control Interno, Gestión de Riesgos, Cumplimiento Normativo y la Información Financiera operen en forma efectiva e independiente.
6. La información disponible para el mercado, entes reguladores y partes interesadas debe ser oportuna, confiable, relevante, suficiente y cumplir con la reglamentación vigente, además de promover la transparencia y veracidad debe ser de fácil acceso al público, Accionistas y partes interesadas en general.
7. Los Comités que el Directorio establezca para promover la efectividad de la gobernabilidad dependerán del tamaño, naturaleza, complejidad y el perfil de riesgo de la Compañía.
8. Ha definido una Política de Remuneración y Compensaciones para la Alta Gerencia de la Compañía, consistente con políticas de gestión de riesgos prudentes, que no

incentiven la toma excesiva de riesgos, y con vigilancia de su adecuada operación y cumplimiento.

Estructura y Funciones del Directorio

El Directorio es el órgano más importante de la Compañía en la estructura de Gobierno Corporativo, ya que es el encargado de definir, aprobar y monitorear el cumplimiento de los lineamientos estratégicos y políticas generales, así como otras funciones claves, las cuales, sin perjuicio de sus facultades judiciales y extrajudiciales otorgadas por la ley en función del objeto social, dirigen al logro de los objetivos estratégicos definidos.

Bajo este marco, la Compañía cuenta con un compendio de políticas aprobadas por el Directorio, y actualizadas periódicamente por sus respectivos responsables, validadas internamente por las funciones de control y sometidas a consideración del Comité de Gobierno Corporativo respectivo para ser aprobadas por el Directorio, en las cuales se establecen las directrices que rigen los procesos internos y la gestión del riesgo asociado.

El Directorio se compone de 7 (siete) integrantes, uno de ellos cumple la función de presidente y otro de vicepresidente, quienes sesionan de forma ordinaria una vez al mes, y en caso de requerirse, se realizan sesiones extraordinarias a solicitud del presidente u otros miembros del órgano de conformidad con los Estatutos. De cada sesión, deliberaciones y acuerdos se deja constancia por escrito en un acta la cual es firmada por todos los miembros asistentes y el secretario del Directorio la cual debe ser archivada en formato digital. Las funciones, responsabilidades y directrices de funcionamiento se encuentran descritas en los Estatutos

El Directorio, considerando las disposiciones establecidas en las Normas sobre Principios de Gobiernos Corporativos y Sistemas de Gestión de Riesgo y Control Interno emitidas por la CMF, el tamaño, complejidad y perfil de riesgo de la Compañía, así como, la promoción de la gobernabilidad y eficiencia de los procesos, determinó delegar algunas de sus responsabilidades en Comités Corporativos, cuyos integrantes son designados por este y los cuales deben estar conformados por lo menos por 2 (dos) Directores. Los Comités Corporativos de Bci Seguros Generales S.A. se señalan a continuación:

1. **Comité Ejecutivo:** Apoyar al Gerente General en la definición de políticas de administración de la Compañía, en la Planificación Estratégica y en su seguimiento.
2. **Comité de Auditoría:** Órgano de carácter técnico especializado dependiente del Directorio encargado de darle soporte y supervisar: los procesos de elaboración y presentación de la información financiera, tomando en consideración que el diseño y la gestión del sistema de control interno corresponde a la gerencia de la Compañía; la eficacia e independencia de la auditoría externa e interna, sirviendo de vínculo e impulso de la coordinación de las tareas entre dichas auditorías; la eficacia de los

sistemas de gobierno, control interno y de riesgos y en el cumplimiento normativo; y aquellas otras que le sean encomendadas en este Estatuto o por aprobación expresa del propio Directorio.

3. **Comité de Riesgos y Cumplimiento:** Apoyar y dar soporte al Directorio en la gestión y supervisión del Sistema Global de Gestión de Riesgos, de los subsistemas de Riesgos Tecnológicos y de Seguridad de la Información de la Compañía, en adelante en su conjunto el “Sistema de Riesgos”, Gobierno Corporativo, Cumplimiento Normativo y, adicionalmente, de los subsistemas de Libre Competencia, Protección al Consumidor, Lavado de Activos y Financiación del Terrorismo, Riesgos Penales y Éticos de la Compañía, en adelante en su conjunto el “Sistema de Cumplimiento”, considerando como base las mejores prácticas internacionales, y las leyes y normativas que los regulan.
4. **Comité de Compensaciones y RRHH:** Dar soporte especializado al Directorio, estableciendo y monitoreando el cumplimiento de las políticas generales de compensación y gestión de personas que se aplican en la Compañía.
5. **Comité de Inversiones y Uso de Capital:** Dar apoyo y soporte al Directorio en la gestión y supervisión del entorno de control y de riesgos de las inversiones, la gestión Activo-Pasivo (ALM), el capital y la solvencia y aquellas otras que le sean encomendadas en su Estatuto o por aprobación expresa del propio Directorio.
6. **Comité Técnico y de Reaseguro:** Dar apoyo y soporte al Directorio en la gestión y supervisión del entorno de control y de riesgos de los procesos de suscripción, tarificación, constitución de reservas, liquidación de siniestros y reaseguro, así como soporte en la gestión y aquellas otras que le sean encomendadas en su Estatuto o por aprobación expresa del propio Directorio.

Los Comités establecidos por el Directorio tendrán sus estatutos, en los que se establecerán las materias de su competencia, estructura y funcionamiento. Asimismo, deben rendir cuentas al Directorio en cada sesión que le corresponda. Por otra parte, están obligados a guardar estricta reserva respecto de los negocios de la Compañía y manifestar su abstención en aquellos casos donde se exponga un eventual o efectivo conflicto de interés.

Nota 7. EFECTIVO Y EFECTIVO EQUIVALENTE

Al 31 de diciembre del 2023, la composición del efectivo y efectivo equivalente, es el siguiente:

Efectivo y efectivo equivalente	CLP	USD	EUR	OTRA	Total
Efectivo en caja	611.939				611.939
Bancos	9.592.364	5.835.911	1.645.725		17.074.000
Equivalente en efectivo	11.960.215	372.721			12.332.936
Total efectivo y efectivo equivalente	22.164.518	6.208.632	1.645.725		30.018.875

Nota 8. ACTIVOS FINANCIEROS A VALOR RAZONABLE

np

8.1 INVERSIONES A VALOR RAZONABLE

	NIVEL 1	NIVEL2	NIVEL 3	TOTAL	Costo Amortizado	Efecto en Resultados	Efecto en OCI(Other Comprehensive)
INVERSIONES NACIONALES	266.075.656			266.075.656	264.370.901	3.829.309	(2.124.554)
Renta Fija	226.142.358			226.142.358	228.266.912		(2.124.554)
Instrumentos del Estado	15.729.621			15.729.621	15.807.090		(77.469)
Instrumentos emitidos por el sistema Financiero	191.937.090			191.937.090	193.792.726		(1.855.636)
Instrumentos de Deuda o Crédito	18.454.075			18.454.075	18.644.689		(190.614)
Instrumentos de Empresas Nacionales Transados en el Extranjero	21.572			21.572	22.407		(835)
Mutuos Hipotecarios							
Otros							
Renta Variable	39.933.298			39.933.298	36.103.989	3.829.309	
Acciones de Sociedades de Anónimas Abiertas	325.023			325.023	295.636	29.387	
Acciones de Sociedades de Anónimas Cerradas							
Fondo de Inversión	29.265.700			29.265.700	25.465.778	3.799.922	
Fondos Mutuos	10.342.575			10.342.575	10.342.575		
Otros							
INVERSIONES EN EL EXTRANJERO	45.850.675			45.850.675	44.451.024	1.239.182	(160.469)
Renta Fija	30.774.389			30.774.389	30.613.920		(160.469)
Títulos emitidos por estados y bancos Centrales Extranjeros	22.579.606			22.579.606	22.417.540		162.066
Títulos emitidos por Bancos y Financieras Extranjeras	4.108.844			4.108.844	4.109.778		(934)
Títulos emitidos por Empresas Extranjeras	4.085.939			4.085.939	4.086.602		(663)
Renta Variable	15.076.286			15.076.286	13.837.104	1.239.182	
Acciones de Sociedades Extranjeras							
Cuotas de Fondos de Inversión Extranjeros							
Cuotas de Fondos de Inversión Constituidos en el país cuyos activos están invertidos en valores extranjeros	15.076.286			15.076.286	13.837.104	1.239.182	
Cuotas de Fondos Mutuos Extranjeros							
Cuotas de Fondos Mutuos constituidos en el país cuyos Activos están invertidos en valores extranjeros							
Otros							
DERIVADOS	445.929			445.929	-	-	
Derivados de Cobertura	445.929			445.929	-	-	
Derivados de Inversión							
Otros							
TOTAL	312.372.260			312.372.260	308.821.925	5.068.491	(1.964.085)

8.2 DERIVADOS DE COBERTURA DE INVERSIÓN

8.2.1 ESTRATEGIA EN EL USO DE DERIVADOS.

Limites de uso de derivados

La utilización de instrumentos de derivados, según lo define la Política de Inversiones, tiene por objetivo cubrir riesgos financieros y de inversión, en el caso de que las condiciones de mercado lo permitan. No existen exclusiones.

Se establece como limite máximo los establecidos por la CMF.

8.2.2. POSICIÓN EN CONTRATOS DERIVADOS (Forwards, Opciones y Swaps)

Tipo de Instrumentos	Derivados de cobertura		Inversión M\$	Otros Derivados	Numero de Contratos	Efecto en Resultado del ejercicio M\$	Efecto en OCI (Other Comprehensive Income) M\$	Monto en Activos en Margen (1) M\$
	Cobertura M\$	Cobertura 1512 M\$						
Forwards								
Compra								
Venta	445.929				13	445.929		
Opciones								
Compra								
Venta								
Swap								
TOTAL	445.929				13	445.929		

8.2.3 POSICIÓN EN CONTRATOS DERIVADOS (FUTUROS)

Al 31 de diciembre del 2023, la Compañía no cuenta con posición en contratos derivados (Futuros).

8.2.4 OPERACIONES DE VENTA CORTA

Al 31 de diciembre del 2023, la Compañía no cuenta con Operaciones de ventas corta.

8.2.5 CONTRATOS DE OPCIONES

Al 31 de diciembre del 2023, la Compañía no cuenta con Contratos de Opciones.

8.2.6 CONTRATOS DE FORWARDS

OBJETIVO DEL CONTRATO	TIPO DE OPERACIÓN	FOLIO OPERACIÓN (.1)	ITEM OPERACIÓN (.2)	CONTRAPARTES DE LA OPERACIÓN			CARACTERÍSTICA DE LA OPERACIÓN						INFORMACIÓN DE VALORIZACIÓN					
				NOMBRE (.3)	NACIONALIDAD (.4)	CLASIFICACION DE RIESGO (.5)	ACTIVO OBJETO (.6)	NOMINALES (.7)	MONEDA (.8)	PRECIO FORWARDS (.9)	FECHA DE LA OPERACIÓN (.10)	FECHA DE VENCIMIENTO DEL CONTRATO (.11)	VALOR DE MERCADO DEL ACTIVO OBJETO A LA FECHA DE INFORMACION M\$ (.12)	PRECIO SPOT A LA FECHA DE INFORMACION (.13)	PRECIO FORWARDS COTIZADO EN MERCADO A LA FECHA DE INFORMACION (.14)	TASA DE DESCUENTO DE FLUJOS (.15)	VALOR RAZONABLE DEL CONTRATO FORWARDS A LA FECHA DE INFORMACION M\$ (.16)	ORIGEN DE INFORMACION (.17)
COBERTURA	COMPRA																	
INVERSION																		
TOTAL													0					

COBERTURA	VENTA																	
COBERTURA	1	50990	1	Banco Consorcio	Chileno	AA-	USD	7.200.000	CLP	900,35	13-09-2023	22-03-2024	6.315.264	877,12	880,90	8,04%	137.522	Bloomberg
COBERTURA	1	69793	1	Banco Internacional	Chileno	AA-	USD	8.000.000	CLP	898,31	13-09-2023	15-03-2024	7.016.960	877,12	880,58	8,04%	139.503	Bloomberg
COBERTURA	1	179581	1	Banco Security	Chileno	AA-	USD	8.000.000	CLP	898,20	13-09-2023	15-03-2024	7.016.960	877,12	880,58	8,04%	138.538	Bloomberg
COBERTURA	1	71220	1	Banco Internacional	Chileno	AA-	USD	3.000.000	CLP	927,25	10-11-2023	14-06-2024	2.631.360	877,12	884,32	7,92%	124.252	Bloomberg
COBERTURA	1	71764	1	Banco Internacional	Chileno	AA-	USD	1.964.461	CLP	889,20	11-12-2023	14-06-2024	1.723.068	877,12	884,32	7,92%	9.249	Bloomberg
COBERTURA	1	71821	1	Banco Internacional	Chileno	AA-	USD	5.000.000	CLP	888,02	13-12-2023	21-06-2024	4.385.600	877,12	884,59	7,92%	16.521	Bloomberg
COBERTURA	1	71844	1	Banco Internacional	Chileno	AA-	USD	3.000.000	CLP	885,10	13-12-2023	21-06-2024	2.631.360	877,12	884,59	7,92%	1.474	Bloomberg
COBERTURA	1	14388649-1	1	Banco Bci	Chileno	AA-	EURO	850.000	CLP	961,84	15-12-2023	15-03-2024	824.543	970,05	976,63	8,04%	(12.364)	Bloomberg
COBERTURA	1	14389215-1	1	Banco Bci	Chileno	AA-	USD	1.500.000	CLP	875,13	15-12-2023	21-06-2024	1.315.680	877,12	884,59	7,92%	(13.670)	Bloomberg
COBERTURA	1	72035	1	Banco Internacional	Chileno	AA-	USD	1.000.000	CLP	877,26	20-12-2023	27-06-2024	877.120	877,12	884,83	7,92%	(7.283)	Bloomberg
COBERTURA	1	182448	1	Banco Security	Chileno	AA-	USD	8.000.000	CLP	877,01	20-12-2023	27-06-2024	7.016.960	877,12	884,83	7,92%	(60.190)	Bloomberg
COBERTURA	1	182445	1	Banco Security	Chileno	AA-	USD	2.700.000	CLP	874,30	20-12-2023	22-03-2024	2.368.224	877,12	880,90	8,04%	(17.500)	Bloomberg
COBERTURA	1	14424869-1	1	Banco Bci	Chileno	AA-	USD	2.800.000	CLP	880,80	22-12-2023	21-06-2024	2.455.936	877,12	884,59	7,92%	(10.223)	Bloomberg
INVERSION																		
TOTAL													46.579.035				445.929	

8.2.7 CONTRATOS DE FUTUROS

Al 31 de diciembre del 2023, la Compañía no ha suscrito contratos de futuros.

8.2.8 CONTRATOS SWAPS

Al 31 de diciembre del 2023, la Compañía no ha suscrito contratos swaps.

Nota 9. ACTIVOS FINANCIEROS A COSTO AMORTIZADO

9.1 INVERSIONES A COSTO AMORTIZADO

Al 31 de diciembre del 2023, la Compañía no mantiene inversiones valorizadas a costo amortizado.

9.2 OPERACIONES DE COMPROMISOS EFECTUADOS SOBRE INSTRUMENTOS FINANCIEROS

Al 31 de diciembre del 2023, la Compañía no ha suscrito operaciones de compromisos efectuados sobre instrumentos financieros.

NOTA 10. PRÉSTAMOS

Al 31 de diciembre del 2023, la Compañía no ha otorgado préstamos a sus asegurados o a terceros.

NOTA 11. INVERSIONES SEGUROS CON CUENTA ÚNICA DE INVERSIÓN (CUI)

No aplica para BCI Seguros Generales S.A.

NOTA 12. PARTICIPACIONES EN ENTIDADES DEL GRUPO

La Compañía al 31 de diciembre del 2023, no cuenta con Participaciones en entidades del Grupo.

Nota 13. OTRAS NOTAS DE INVERSIONES FINANCIERAS

13.1 MOVIMIENTO DE LA CARTERA DE INVERSIONES

	Valor Razonable	Costo Amortizado	CUI
SALDO INICIAL (01/01/2023)	269.833.406		
Adiciones	401.695.853		
Ventas	(256.969.701)		
Vencimientos	(121.387.997)		
Devengo de interés	13.726.013		
Prepagos			
Dividendos	1.122.182		
Sorteo			
Valor Razonable Utilidad/Pérdida reconocida en :			
Resultado	1.527.337		
Patrimonio	6.972.072		
Deterioro	-		
Diferencia de Tipo de Cambio	1.351.741		
Utilidad o Pérdida por unidad reajutable	7.583.751		
Reclasificación (1)			
Otros(2)			
SALDO FINAL	324.332.475		

(1) Se debe explicar la razón de la reclasificación efectuada.

(2) Se debe abrir si supera el 2% del saldo de la cuenta.

Nota 14. INVERSIONES INMOBILIARIAS

14.1 PROPIEDADES DE INVERSIÓN

Concepto	Terrenos	Edificios	Otros	Total
Saldo Inicial 01.01.23		1.402.373		1.402.373
Mas: Adiciones, mejoras y transferencias				
Menos: venta, bajas y transferencias				
Menos: Depreciación del ejercicio		(37.684)		(37.684)
Ajuste por revalorización		67.313		67.313
Otros				
Valor Contable propiedades de Inversión		1.432.002		1.432.002
Valor razonable a la fecha de cierre (1)		1.918.712		1.918.712
Deterioro (provisión)				
Valor Final a la fecha de cierre		1.432.002		1.432.002

(1) Se debe indicar el valor de la menor tasación

Propiedades de Inversión	Terrenos	Edificios	Otros	Total
Valor Final Bienes Raíces nacionales		1.432.002		1.432.002
Valor Final Bienes Raíces Extranjeros				
Valor Final a la fecha de cierre		1.432.002		1.432.002

14.3 PROPIEDADES DE USO PROPIO

Al 31 de diciembre del 2023, el movimiento de las propiedades de uso propio se presenta en el siguiente cuadro:

Conceptos	Terrenos	Edificios	Otros	Total
Saldo Inicial 01.01.23	5.241.275	22.896.898	2.809.601	30.947.774
Mas: Adiciones, mejoras y transferencias	-	-	1.182.937	1.182.937
Menos: Ventas, bajas y transferencia			-	-
Menos: Depreciación del ejercicio		(303.403)	(653.443)	(956.846)
Ajuste por revalorización	251.581	1.099.051		1.350.632
Otros				
Valor contable propiedades de uso propio	5.492.856	23.692.546	3.339.095	32.524.497
Valor razonable a la fecha de cierre (1)	6.267.571	27.691.989	3.339.095	37.298.654
Deterioro (provisión)				
Valor Final a la fecha de cierre	5.492.856	23.692.546	3.339.095	32.524.497

Nota 15. ACTIVOS NO CORRIENTES MANTENIDOS PARA LA VENTA (Ver NIIF 5)

Al 31 de diciembre del 2023, no ha clasificado ninguno de sus activos no corrientes como mantenidos para la venta.

Nota 16. CUENTAS POR COBRAR ASEGURADOS

16.1 SALDOS ADEUDADOS POR ASEGURADOS

El detalle de los saldos de primas por cobrar adeudados a la Sociedad al 31 de diciembre del 2023, se presenta a continuación:

Concepto	Saldo con empresas relacionadas	Saldo con terceros	Total
Cuentas por cobrar asegurados (+)	34.257.188	449.784.658	484.041.846
Cuentas por cobrar Coaseguro (Lider)		1.907.320	1.907.320
Deterioro(-)	124.859	5.511.392	5.636.251
Total (=)	34.132.329	446.180.586	480.312.915

Activos corrientes (corto plazo)	34.110.057	361.024.156	395.134.213
Activos no corrientes (largo plazo)	22.272	85.156.430	85.178.702

16.2 DEUDORES POR PRIMAS POR VENCIMIENTO

Al 31 de diciembre del 2023, los deudores por primas por vencimiento se presentan en el siguiente cuadro:

VENCIMIENTO DE SALDOS	Primas Documentadas	PRIMAS SEGURO Inv. Y Sob DL3500	PRIMAS ASEGURADOS				Sin especificar forma de pago	Cuentas por cobrar coaseguro (no líder)	Otros deudores
			Con Especificación de Forma de Pago						
			Plan Pago PAC	Plan pago PAT	Plan Pago Cup	Plan Pago Cia.			
SEGUROS REVOCABLES									
1.Vencimientos anteriores a la fecha de los estados financieros			565.606	3.502.286		17.892.551	5.098.675	88.992	1.391.940
meses anteriores			66.551	256.792	-	221.792	95.785	14.628	250.843
jun-23			10.372	33.345	-	61.072	17.223	5.793	9.169
jul-23			10.756	32.071	-	149.826	176.714	7.643	30.125
ago-23			36.322	85.453	-	1.110.572	585.098	45.110	23.858
sept-23			441.605	3.094.625	-	16.349.289	4.223.855	15.818	1.077.945
2.-Deterioro			275.754	594.430		3.527.992	429.978	73.665	332.381
--Pagos vencidos			275.754	594.430	-	3.527.992	429.978	73.665	332.381
--Voluntarias									
3.-Ajuste por no identificación			289.852	1.320.453		1.217.853	36.536		
4.-Subtotal (1-2-3)			-	1.587.403		13.146.706	4.632.161	15.327	1.059.559
5.-Vencimientos posteriores a la fecha de los estados financieros			128.546.237	180.769.445		152.061.121	-	135.030	9.763.059
oct-23			9.481.588	15.921.801	-	19.463.914	6.266	1.207.146	
nov-23			10.089.949	15.858.422	-	14.648.059	6.275	894.918	
dic-23			9.763.652	15.343.106	-	14.359.259	6.285	471.584	
meses posteriores			99.211.048	133.646.116	-	103.589.889	-	116.204	7.189.411
6.-Deterioro			35.848	124.865		290.291	-	1.252	18.167
--Pagos Vencidos			35.848	124.865	-	290.291	-	1.252	18.167
--Voluntarios									
7.-Subtotal (5-6)			128.510.389	180.644.580		151.770.830	-	133.778	9.744.892
SEGUROS NO REVOCABLES									
8.-Vencimientos anteriores a la fecha de los estados financieros						2.577			4.035
9.-Vencimientos posteriores a la fecha de los estados financieros						20.826			-
10.-Deterioro						2.557			3.988
11.-Subtotal (8+9+10)						20.846			47
12 total (4+7+11)			128.510.389	182.231.983		164.938.382	4.632.161	149.105	10.804.498
13.Credito no exigible de fila 4									M/Nacional
14 Crédito no vencido seguros revocables (7+13)			128.510.389	180.644.580		151.770.830	-	133.778	472.564.389
									M/Extranjera
									7.748.526

16.3 EVOLUCIÓN DEL DETERIORO ASEGURADOS

La Compañía contabiliza las cuentas por cobrar de seguros y el correspondiente deterioro e incobrabilidad en conformidad con lo establecido en la Circular N° 1.499 y su modificación posterior mediante Circular N° 1.559.

Cuadro de evolución del deterioro(1)	Cuentas por cobrar de seguros	Cuentas por Cobrar Coaseguro(Líder)	Total
Saldo Inicial al 01.01.2023	3.697.068	1.689	3.698.757
Disminución y aumento de la provisión por deterioro (-+)	1.937.494		1.937.494
Recupero de cuentas por cobrar de seguros (+)			
Castigo de cuentas por cobrar (+)			
Variación por efecto de tipo de cambio (-+)			
Total	5.634.562	1.689	5.636.251

17 DEUDORES POR OPERACIONES DE REASEGURO

17.1 SALDOS ADEUDADOS POR REASEGURO

Los saldos al 31 diciembre 2023, adeudados a la Sociedad por entidades reaseguradoras, se resumen en el siguiente cuadro:

Concepto	Saldos con Empresas Relacionadas	SALDO S	Total
Primas por cobrar de reaseguros(-)		1.120.528	1.120.528
Siniestros por cobrar reaseguradores		6.277.045	6.277.045
Activos por reaseguros no proporcionales		14.233.061	14.233.061
Otras deudas por cobrar de reaseguros (+)			
Deterioro (-)		503.928	503.928
Total	0	21.126.706	21.126.706

Activos por seguros no proporcionales revocables			
Activos por seguros no proporcionales no revocables		14.233.061	14.233.061
Total Activos por seguro no proporcionales	0	14.233.061	14.233.061

17.2 EVOLUCIÓN DEL DETERIORO POR REASEGURO

Cuadro de evolución del deterioro	Primas por cobrar de reaseguros	Siniestros por cobrar reaseguradores	Activos por seguros no proporcionales	Otras deudas por cobrar de reaseguros	Total Deterioro
Saldo inicial al 01/01 /2023	12.195	753.527			765.722
Disminución y aumento de la provisión por deterioro (-+)		(260.536)			(260.536)
Recupero de cuentas por cobrar de seguros (+)					0
Castigo de cuentas por cobrar (-)					0
Variación por efecto de tipo de cambio (-+)		(1.258)			(1.258)
Total	12.195	491.733			503.928

17.3 SINIESTROS POR COBRAR A REASEGUROADORES

31-12-2023

REASEGUROADORES Y/O CORREDORES DE REASEGURO	ARTHUR J GALLAGHER CHILE CORREDORES DE REASEGUROS	ARTHUR J GALLAGHER CHILE CORREDORES DE REASEGUROS	AON BENFIELD CORREDORES DE REASEGUROS LTDA	AON BENFIELD CORREDORES DE REASEGUROS LTDA	AON BENFIELD CORREDORES DE REASEGUROS LTDA	AON BENFIELD CORREDORES DE REASEGUROS LTDA	AON BENFIELD CORREDORES DE REASEGUROS LTDA	AON BENFIELD CORREDORES DE REASEGUROS LTDA	AON BENFIELD CORREDORES DE REASEGUROS LTDA	AON BENFIELD CORREDORES DE REASEGUROS LTDA	AON BENFIELD CORREDORES DE REASEGUROS LTDA	AON BENFIELD CORREDORES DE REASEGUROS LTDA	AON BENFIELD CORREDORES DE REASEGUROS LTDA
CODIGO	C-258	C-258	C-22	C-22	C-22	C-22	C-22	C-22	C-22	C-22	C-22	C-22	C-22
País	CHL: Chile	CHL: Chile	CHL: Chile	CHL: Chile	CHL: Chile	CHL: Chile	CHL: Chile	CHL: Chile	CHL: Chile	CHL: Chile	CHL: Chile	CHL: Chile	CHL: Chile
ANTECEDENTES REASEGUROADOR													
Nombre Reasegurador	Liberty Mutual Insurance Company	NAVIGATORS INSURANCE COMPANY	Hannover Rück SE	Lloyds Syndicate 1084 (Chaucer Syndicates Limited)	Market International Insurance Company Limited	Lloyds Syndicate 1729 (Asta Managing Agency Limited)	Reaseguradora Patria, S.A.	SWISS REINSURANCE AMERICA CORPORATION	Lloyds Syndicate 4000 (Pembroke Managing Agency Limited)	BERKLEY INSURANCE COMPANY	Qbe Re (Europe) Limited	Everest Reinsurance Company	Liberty Mutual Insurance Company
Código de identificación	NRE06220170034	NRE06220170039	NRE0320170004	NRE14920170044	NRE14920170131	NRE14920170059	NRE12320170003	NRE06220170051	NRE14920170105	NRE06220170015	NRE14920170133	NRE06220170024	NRE06220170034
Tipo de Relación R/NR	NR	NR	NR	NR	NR	NR	NR	NR	NR	NR	NR	NR	NR
País	USA: United States (the)	USA: United States (the)	DEU: Germany	GBR: United Kingdom (the)	GBR: United Kingdom (the)	GBR: United Kingdom (the)	MEX: Mexico	USA: United States (the)	USA: United States (the)	USA: United States (the)	GBR: United Kingdom (the)	USA: United States (the)	USA: United States (the)
Código Clasificador de Riesgo 1	AMB	AMB	AMB	AMB	AMB	AMB	AMB	AMB	AMB	AMB	AMB	AMB	AMB
Código Clasificador de Riesgo 2	SP	SP	SP	SP	SP	SP	FITCH	SP	SP	SP	SP	SP	SP
Clasificación de Riesgo 1	A	A+	A+	A	A	A	A	A+	A	A+	A+	A+	A
Clasificación de Riesgo 2	A	A+	AA-	AA-	A	AA-	BBB+	AA-	AA-	A+	A+	A+	A
Fecha Clasificación1	2023-08-10	2023-08-24	2023-12-21	2023-07-27	2023-10-27	2023-07-27	2023-07-27	2023-09-08	2023-07-27	2023-06-01	2023-05-05	2023-06-29	2023-08-10
Fecha Clasificación2	2023-08-17	2022-11-30	2021-06-30	2023-12-13	2021-07-01	2023-12-13	2023-05-22	2023-10-05	2023-12-13	2019-09-09	2020-10-14	2021-11-30	2023-08-17
SALDOS ADEUDADOS													
Meses anteriores	7.296		420	2.103	561	140	632	753	0	0	0	0	0
julio-23			0	0	0	0	0	64	0	0	0	0	0
agosto-23			0	0	0	0	0	0	100	0	0	0	0
septiembre-23	126	75.276	0	72	19	5	0	160	69.743	0	0	0	0
octubre-23			587	0	0	0	0	309	3.383	0	0	808	352
noviembre-23			135	0	0	0	0	1.055	3.095	0	0	443	0
diciembre-23		36.972											
enero-24			1.059	0	0	0	0	5.458	20.243	0	0	2.292	0
febrero-24													
marzo-24		241.909											
abril-24													
mayo-24													
Meses posteriores													
1. TOTAL SALDOS ADEUDADOS	7.422	354.157	2.201	2.175	580	145	7.454	27.538	260	69.743	3.543	352	3.406
2. DETERIORO	7.296		420	2.103	561	140	632	753	0	0	0	0	0
3. TOTAL	126	354.157	1.781	72	19	5	6.822	26.785	260	69.743	3.543	352	3.406

AON BENFIELD CORREDORES DE REASEGUROS LTDA	AON BENFIELD CORREDORES DE REASEGUROS LTDA	AON BENFIELD CORREDORES DE REASEGUROS LTDA	AON BENFIELD CORREDORES DE REASEGUROS LTDA	AON BENFIELD CORREDORES DE REASEGUROS LTDA	AON BENFIELD CORREDORES DE REASEGUROS LTDA	AON BENFIELD CORREDORES DE REASEGUROS LTDA	AON BENFIELD CORREDORES DE REASEGUROS LTDA	AON BENFIELD CORREDORES DE REASEGUROS LTDA	AON BENFIELD CORREDORES DE REASEGUROS LTDA	AON BENFIELD CORREDORES DE REASEGUROS LTDA	AON BENFIELD CORREDORES DE REASEGUROS LTDA	AON BENFIELD CORREDORES DE REASEGUROS LTDA	AON BENFIELD CORREDORES DE REASEGUROS LTDA	AON BENFIELD CORREDORES DE REASEGUROS LTDA	AON BENFIELD CORREDORES DE REASEGUROS LTDA	
C-22	C-22	C-22	C-22	C-22	C-22	C-22	C-22	C-22	C-22	C-22	C-22	C-22	C-22	C-22	C-22	
CHL: Chile	CHL: Chile	CHL: Chile	CHL: Chile	CHL: Chile	CHL: Chile	CHL: Chile	CHL: Chile	CHL: Chile	CHL: Chile	CHL: Chile	CHL: Chile	CHL: Chile	CHL: Chile	CHL: Chile	CHL: Chile	
Hannover Re (Bermuda) Ltd.	Lloyds Syndicate 0435 (Faraday Underwriting Limited)	Lloyds Syndicate 3623 (Beazley Furlonge Limited)	Lloyds Syndicate 1414 (Ascot Underwriting Limited)	CCR RE	Echo Rückversicherungs Ag	Korean Reinsurance Company	Lloyds Syndicate 0623 (Beazley Furlonge Limited)	Lloyds Syndicate 1084 (Chaucer Syndicates Limited)	Lloyds Syndicate 2001 (MS Amlin Underwriting Limited)	Lloyds Syndicate 2232 (Allied World Managing Agency Ltd)	Lloyds Syndicate 2623 (Beazley Furlonge Limited)	Lloyds Syndicate 4472 (Liberty Managing Agency Ltd)	NAVIGATORS INSURANCE COMPANY	Partner Reinsurance Europe Se	Pozavarovalnica Triglav Re d.d.	
NRE02120170013	NRE14920170033	NRE14920170102	NRE14920170055	NRE06820200016	NRE17620170004	NRE04620170002	NRE14920170039	NRE14920170044	NRE14920170074	NRE14920170085	NRE14920170090	NRE14920170110	NRE06220170039	NRE08920170008	NRE06020190003	
NR	NR	NR	NR	NR	NR	NR	NR	NR	NR	NR	NR	NR	NR	NR	NR	
AMU: Bermuda	GBR: United Kingdom (the)	GBR: United Kingdom (the)	GBR: United Kingdom (the)	FRA: France	CHF: Switzerland	KOR: Korea (the Republic of)	GBR: United Kingdom (the)	GBR: United Kingdom (the)	GBR: United Kingdom (the)	GBR: United Kingdom (the)	GBR: United Kingdom (the)	GBR: United Kingdom (the)	USA: United States (the)	IRL: Ireland	SVN: Slovenia	
AMB	AMB	AMB	AMB	AMB	FITCH	AMB	AMB	AMB	AMB	AMB	AMB	AMB	AMB	AMB	AMB	
SP	SP	SP	SP	SP	SP	SP	SP	SP	SP	SP	SP	SP	SP	SP	SP	
A+	A	A	A	A	A-	A	A	A	A	A	A	A	A	A+	A	
AA-	AA-	AA-	AA-	AA-	A-	A	AA-	AA-	AA-	AA-	AA-	AA-	AA-	A+	A	
2023-12-31	2023-07-27	2023-07-27	2023-07-27	2023-07-27	2023-07-05	2023-07-27	2023-12-08	2023-07-27	2023-07-27	2023-07-27	2023-07-27	2023-07-27	2023-07-27	2023-08-24	2023-04-27	2023-09-15
2021-06-30	2023-12-13	2023-12-13	2023-12-13	2023-12-13	2023-07-05	2023-08-29	2019-11-06	2023-12-13	2023-12-13	2023-12-13	2023-12-13	2023-12-13	2023-12-13	2022-11-30	2023-01-27	2019-07-31
0	0	0	0	0	0	0	0	0	0	0	0	0	0	0	0	0
0	0	0	0	0	0	0	0	0	0	0	0	0	0	0	0	0
0	0	0	0	0	0	0	0	0	0	0	0	0	0	0	0	0
296	187	111	86													
704	640	380	295													
3.638	3.311	1.965	1.528													
					2.618	91	6.688	3.703	365	24.982	274	3.703	17.278	29.802	183	2.641
4.548	4.138	2.456	1.909	2.618	91	6.688	3.703	365	24.982	274	3.703	17.278	29.802	183	2.641	
0	0	0	0													
4.548	4.138	2.456	1.909	2.618	91	6.688	3.703	365	24.982	274	3.703	17.278	29.802	183	2.641	

AON BENFIELD CORREDORES DE REASEGUROS LTDA	AON BENFIELD CORREDORES DE REASEGUROS LTDA	CARPENTER MARSH FAC CHILE CORREDORES DE REASEGUROS LIMITADA	CARPENTER MARSH FAC CHILE CORREDORES DE REASEGUROS LIMITADA	CARPENTER MARSH FAC CHILE CORREDORES DE REASEGUROS LIMITADA	CARPENTER MARSH FAC CHILE CORREDORES DE REASEGUROS LIMITADA	CARPENTER MARSH FAC CHILE CORREDORES DE REASEGUROS LIMITADA	CARPENTER MARSH FAC CHILE CORREDORES DE REASEGUROS LIMITADA	PRICE FORBES CHILE S.A.	PRICE FORBES CHILE S.A.	PRICE FORBES CHILE S.A.	PRICE FORBES CHILE S.A.	PRICE FORBES CHILE S.A.	PRICE FORBES CHILE S.A.	RSG CHILE	RSG CHILE
C-22	C-22	C-246	C-246	C-246	C-246	C-246	C-246	C-221	C-221	C-221	C-221	C-221	C-221	C229	C229
CHL: Chile	CHL: Chile	CHL: Chile	CHL: Chile	CHL: Chile	CHL: Chile	CHL: Chile	CHL: Chile	CHL: Chile	CHL: Chile	CHL: Chile	CHL: Chile	CHL: Chile	CHL: Chile	CHL: Chile	CHL: Chile
Reaseguradora Patria, S.A.	Scor Uk Company Limited	Münchener Rückversicherungs-Gesellschaft Aktiengesellschaft in München (Munich Reinsurance Company)	Hannover Re (Bermuda) Ltd.	Allianz Global Corporate & Specialty Se	Reaseguradora Patria, S.A.	Odyssey Reinsurance Company	SWISS REINSURANCE AMERICA CORPORATION	SWISS REINSURANCE AMERICA CORPORATION	Hannover Re (Bermuda) Ltd.	Lloyds Syndicate 1886 (QBE Underwriting Limited)	Münchener Rückversicherungs-Gesellschaft Aktiengesellschaft in München (Munich Reinsurance Company)	Reaseguradora Patria, S.A.	Everest Reinsurance Company	Everest Reinsurance Company	Reaseguradora Patria, S.A.
NRE12320170003	NRE14920170137	NRE00320170008	NRE02120170013	NRE00320170001	NRE12320170003	NRE06220170041	NRE06220170051	NRE06220170051	NRE02120170013	NRE14920170064	NRE00320170008	NRE12320170003	NRE06220170024	NRE06220170024	NRE12320170003
NR	NR	NR	NR	NR	NR	NR	NR	NR	NR	NR	NR	NR	NR	NR	NR
MEX: Mexico	GBR: United Kingdom (the)	DEU: Germany	BMU: Bermuda	DEU: Germany	MEX: Mexico	USA: United States (the)	USA: United States (the)	USA: United States (the)	BMU: Bermuda	GBR: United Kingdom (the)	DEU: Germany	MEX: Mexico	USA: United States (the)	USA: United States (the)	MEX: Mexico
AMB	AMB	AMB	AMB	AMB	AMB	AMB	AMB	AMB	AMB	AMB	AMB	AMB	AMB	AMB	AMB
FITCH	SP	SP	SP	SP	FITCH	SP	SP	SP	SP	SP	FITCH	SP	SP	SP	FITCH
A	A+	A+	A+	A+	A	A+	A+	A+	A	A+	A	A+	A	A+	A
BBB+	A+	AA-	AA-	AA	BBB+	A	AA-	AA-	AA-	AA-	BBB+	A+	A+	A+	BBB+
2023-10-27	2023-03-09	2023-07-13	2023-12-21	2023-03-08	2023-10-27	2023-07-06	2023-09-08	2023-09-08	2023-12-21	2023-07-27	2023-07-13	2023-10-27	2023-06-29	2023-06-29	2023-10-27
2023-05-22	2023-03-13	2023-08-16	2021-06-30	2023-10-31	2023-05-22	2023-12-04	2023-10-05	2023-10-05	2021-06-30	2023-12-13	2023-08-16	2023-05-22	2021-11-30	2021-11-30	2023-05-22
								685	342	173				3.271	3.270
								109	73	36	18				
		318	254	127	64	52									
		413	331	165	83	68	919	1.021			1.276	309	255		
24.440	7.405														
24.440	7.405	731	585	292	147	120	919	1.815	415	209	1.294	309	255	3.271	3.270
								685	342	173				3.271	3.270
24.440	7.405	731	585	292	147	120	919	1.130	73	36	1.294	309	255	0	0

RSG CHILE	RSG CHILE	RSG CHILE	RSG CHILE	RSG CHILE	THB CHILE CORREDORES DE REASEGUROS S.A.	THB CHILE CORREDORES DE REASEGUROS S.A.	FLOWERS MACKERN & HOPKINS CORREDORES DE REASEGUROS	WILLIS CORREDORES DE REASEGUROS	WILLIS CORREDORES DE REASEGUROS	WILLIS CORREDORES DE REASEGUROS	RIESGOS NACIONALES	American International Group UK Limited	Aspen Bermuda Limited	Allianz Global Corporate & Specialty SE	AXIS RE	CATLIN FOR SIC2003 SYND
C29	C29	C29	C29	C29	C-237	C-237	C-265	C-31	C-31	C-31						
NR	NR	NR	NR	NR	NR	NR	NR	NR	NR	NR						
CHL: Chile	CHL: Chile	CHL: Chile	CHL: Chile	CHL: Chile	CHL: Chile	CHL: Chile	CHL: Chile	CHL: Chile	CHL: Chile	CHL: Chile						
Lloyds Syndicate 1919 (Starr Managing Agents Limited)	Liberty Mutual Insurance Company	Hannover Rück Se	Everest Reinsurance Company	BERKLEY INSURANCE COMPANY	SWISS REINSURANCE AMERICA CORPORATION	Lloyds Syndicate 1919 (Starr Managing Agents Limited)	Lloyds Syndicate 0510 (Tokio Marine Kiln Syndicates Ltd)	Hannover Rück Se	Lloyds Syndicate 1729 (Asta Managing Agency Limited)	Chubb Seguros Chile S.A.		American International Group UK Limited	Aspen Bermuda Limited	Allianz Global Corporate & Specialty Se	Axis Specialty Europe Se	Catlin Re Switzerland Ltd
NRE14920170067	NRE06220170034	NRE00320170004	NRE06220170024	NRE06220170015	NRE06220170051	NRE14920170067	NRE14920170035	NRE00320170004	NRE14920170059	99225000-3		NRE14920190153	NRE02120170006	NRE00320170001	NRE08920170006	NRE17620170002
NR	NR	NR	NR	NR	NR	NR	NR	NR	NR	NR		NR	NR	NR	NR	NR
GBR: United Kingdom (the)	USA: United States (the)	DEU: Germany	USA: United States (the)	USA: United States (the)	USA: United States (the)	GBR: United Kingdom (the)	GBR: United Kingdom (the)	DEU: Germany	GBR: United Kingdom (the)	CHL: Chile		GBR: United Kingdom (the)	BMU: Bermuda	DEU: Germany	IRL: Ireland	CHE: Switzerland
AMB	AMB	AMB	AMB	AMB	AMB	AMB	AMB	AMB	AMB	HM		AMB	AMB	AMB	AMB	AMB
SP	SP	SP	SP	SP	SP	SP	SP	SP	SP	FR		SP	SP	SP	SP	SP
A	A	A+	A+	A+	A+	A	A	A+	A	AA		A	A	A+	A	A+
AA-	A	AA-	A+	A+	A+	AA-	AA-	AA-	AA-	AA+		A+	A-	AA	AA	AA-
2023-07-27	2023-08-10	2023-12-21	2023-06-29	2023-06-01	2023-09-08	2023-07-27	2023-07-27	2023-12-21	2023-07-27	2023-10-02		2023-12-16	2023-06-16	2023-03-08	2023-09-07	2023-09-07
2023-12-13	2023-08-17	2021-06-30	2021-11-30	2019-09-09	2023-10-05	2023-12-13	2023-12-13	2021-06-30	2023-12-13	2023-10-02		2023-10-16	2022-07-19	2023-10-31	2022-11-30	2023-07-20
						72.767	369	11.863	2.875	11.862	119.382					
3.826	1.017	401	285	285	3.732	19.942	0	4	5.501	29.556	6.227		21.813			
					25.111						3.813		7.762			
					4.287						149.924	105	4.195			
											7.021	18.461		81		
229	61	24	17	17	1.540		34.305			44.177	2.988		2.170.586			
										36.972						
					1.684	0	37.880			86.081	2.226		23.131			
										0						
										366.082		114.822		16.137	18.954	
										0						
										0						
4.055	1.078	425	302	302	109.121	19.942	72.745	11.863	8.380	11.862	869.907	33.820	114.822	2.227.568	16.137	18.954
					72.767		369	11.863	2.875	11.862	119.382			0	0	
4.055	1.078	425	302	302	36.354	19.942	72.376	0	5.505	0	750.525	33.820	114.822	2.227.568	16.137	18.954

EVEREST RE COMPANY	GENERALI ESPAÑA SOCIEDAD ANÓNIMA DE SEGUROS Y REASEGUROS	HANNOVER RUCK SE	Liberty Mutual Insurance Company	Lloyds Syndicate 2003 (Catin Underwriting Agencies Limited)	MAPFRE RE	MUNCHENER RUCK	SCOR SE	XI Insurance company se	RIESGOS EXTRANIEROS	TOTAL GENERAL
Everest Reinsurance Company	GENERALI ESPAÑA SOCIEDAD ANÓNIMA DE SEGUROS Y REASEGUROS	Hannover Rück Se	Liberty Mutual Insurance Company	Lloyds Syndicate 2003 (Catin Underwriting Agencies Limited)	Mapfre Re, Compania De Reaseguros, S.A.	Münchener Rückversicherungs-Gesellschaft Aktiengesellschaft in München (Munich Reinsurance Company)	Scor Reinsurance Company	XI Insurance company se		
NRE06220170024	NRE06120200007	NRE00320170004	NRE06220170034	NRE14920170075	NRE06120170002	NRE00320170008	NRE06220170046	NRE08920200013		
NR	NR	NR	NR	NR	NR	NR	NR	NR		
USA: United States (the)	ESP: Spain	DEU: Germany	USA: United States (the)	GBR: United Kingdom (the)	ESP: Spain	DEU: Germany	USA: United States (the)	IRL: Ireland		
AMB	AMB	AMB	AMB	AMB	AMB	AMB	AMB	AMB		
SP	FITCH	SP	SP	SP	SP	SP	SP	SP		
A+	A	A+	A	A	A	A+	A	A+		
A+	A	AA-	A	AA-	A+	AA-	A+	AA-		
2023-06-30	2023-12-08	2023-12-31	2023-08-30	2023-07-31	2023-10-18	2023-07-13	2023-03-09	2023-09-07		
2021-11-30	2023-09-18	2021-06-30	2023-08-17	2023-12-13	2021-07-22	2023-08-16	2023-03-13	2023-07-20		
		184				2.322		382.040	384.546	503.928
								175.349	203.389	232.945
								189.133	200.708	231.420
								344.198	348.498	498.422
								365.958	384.500	391.521
			1.100					294.342	2.469.016	2.513.193
			256				1.114		1.370	38.342
			6.944					659.285	691.586	777.667
									0	0
1.193		56.402		5	136.138	296.673	95.396		735.720	1.101.802
									0	0
									0	0
									0	0
1.193	184	56.402	8.300	5	136.138	298.995	96.510	2.410.305	5.419.333	6.289.240
0	184	0			0	2.322	0	382.040	384.546	503.928
1.193	0	56.402	8.300	5	136.138	296.673	96.510	2.028.265	5.034.787	5.785.312

Nota 17. DEUDORES POR OPERACIONES DE REASEGURO

17.4 SINIESTROS POR COBRAR REASEGURO
31-12-2023

REASEGURADORES Y/O CORREDORES DE REASEGURO														
NOMBRE DEL CORREDOR/REASEGURO	AON BENFIELD CORREDORES DE REASEGUROS LTDA	AON BENFIELD CORREDORES DE REASEGUROS LTDA	AON BENFIELD CORREDORES DE REASEGUROS LTDA	AON BENFIELD CORREDORES DE REASEGUROS LTDA	AON BENFIELD CORREDORES DE REASEGUROS LTDA	AON BENFIELD CORREDORES DE REASEGUROS LTDA	AON BENFIELD CORREDORES DE REASEGUROS LTDA	AON BENFIELD CORREDORES DE REASEGUROS LTDA	AON BENFIELD CORREDORES DE REASEGUROS LTDA	AON BENFIELD CORREDORES DE REASEGUROS LTDA	AON BENFIELD CORREDORES DE REASEGUROS LTDA	AON BENFIELD CORREDORES DE REASEGUROS LTDA	AON BENFIELD CORREDORES DE REASEGUROS LTDA	
CODIGO DE IDENTIFICACION DEL CORREDOR	C-22	C-22	C-22	C-22	C-22	C-22	C-22	C-22	C-22	C-22	C-22	C-22	C-22	
TIPO DE RELACION	NR	NR	NR	NR	NR	NR	NR	NR	NR	NR	NR	NR	NR	
PAIS	CHL: Chile	CHL: Chile	CHL: Chile	CHL: Chile	CHL: Chile	CHL: Chile	CHL: Chile	CHL: Chile	CHL: Chile	CHL: Chile	CHL: Chile	CHL: Chile	CHL: Chile	
NOMBRE DEL REASEGURO	Everest Reinsurance Company	Reaseguradora Patria, S.A.	Lloyds Syndicate 1218 (Newline Underwriting Management Limited)	SWISS REINSURANCE AMERICA CORPORATION	Hannover Re (Bermuda) Ltd.	Liberty Mutual Insurance Company	Everest Reinsurance Company	Lloyds Syndicate 0435 (Faraday Underwriting Limited)	Lloyds Syndicate 3623 (Beazley Furlong Limited)	Lloyds Syndicate 1414 (Ascot Underwriting Limited)	QBE Europe SA/NV	Hannover Rück Se	Lloyds Syndicate 1886 (QBE Underwriting Limited)	
CODIGO DE IDENTIFICACION	NRE06220170024	NRE12320170003	NRE14920170050	NRE06220170051	NRE02120170013	NRE06220170034	NRE06220170024	NRE14920170033	NRE14920170102	NRE14920170055	NRE01820190002	NRE00120170004	NRE14920170064	
TIPO DE RELACION	NR	NR	NR	NR	NR	NR	NR	NR	NR	NR	NR	NR	NR	
PAIS	USA: United States (the)	MEX: Mexico	GBR: United Kingdom (the)	USA: United States (the)	BMU: Bermuda	USA: United States (the)	USA: United States (the)	GBR: United Kingdom (the)	GBR: United Kingdom (the)	GBR: United Kingdom (the)	BEL: Belgium	DEU: Germany	GBR: United Kingdom (the)	
Codigo Clasificador de Riesgo 1	AMB	AMB	AMB	AMB	AMB	AMB	AMB	AMB	AMB	AMB	AMB	AMB	AMB	
Codigo Clasificador de Riesgo 2	SP	FITCH	SP	SP	SP	SP	SP	SP	SP	SP	SP	SP	SP	
Clasificación de Riesgo 1	A+	A	A	A+	A+	A	A+	A	A	A	A	A+	A	
Clasificación de Riesgo 2	A+	BBB+	AA-	AA-	AA-	A	A+	AA-	AA-	AA-	A+	AA-	AA-	
Fecha Clasificación1	2023-06-29	2023-10-27	2023-07-27	2023-09-08	2023-12-21	2023-08-10	2023-06-29	2023-07-27	2023-07-27	2023-07-27	2023-07-27	2023-05-05	2023-12-21	2023-07-27
Fecha Clasificación2	2021-11-30	2023-05-22	2023-12-13	2023-10-05	2024-06-30	2023-08-17	2021-11-30	2023-12-13	2023-12-13	2023-12-13	2023-12-13	2020-10-14	2021-06-30	2023-12-13
SALDO SINIESTRO POR COBRAR REASEGURO	69.976	41.062	188.380	2.664.021	25.226	1.235.412	620.215	9.533	5.684	4.422	1.234.264	599.230	1.981	

AON BENFIELD CORREDORES DE REASEGUROS LTDA	AON BENFIELD CORREDORES DE REASEGUROS LTDA	AON BENFIELD CORREDORES DE REASEGUROS LTDA	AON BENFIELD CORREDORES DE REASEGUROS LTDA	AON BENFIELD CORREDORES DE REASEGUROS LTDA	AON BENFIELD CORREDORES DE REASEGUROS LTDA	AON BENFIELD CORREDORES DE REASEGUROS LTDA	AON BENFIELD CORREDORES DE REASEGUROS LTDA	AON BENFIELD CORREDORES DE REASEGUROS LTDA	AON BENFIELD CORREDORES DE REASEGUROS LTDA	AON BENFIELD CORREDORES DE REASEGUROS LTDA	AON BENFIELD CORREDORES DE REASEGUROS LTDA	AON BENFIELD CORREDORES DE REASEGUROS LTDA	AON BENFIELD CORREDORES DE REASEGUROS LTDA	AON BENFIELD CORREDORES DE REASEGUROS LTDA	
C-22	C-22	C-22	C-22	C-22	C-22	C-22	C-22	C-22	C-22	C-22	C-22	C-22	C-22	C-22	
NR	NR	NR	NR	NR	NR	NR	NR	NR	NR	NR	NR	NR	NR	NR	
CHL: Chile	CHL: Chile	CHL: Chile	CHL: Chile	CHL: Chile	CHL: Chile	CHL: Chile	CHL: Chile	CHL: Chile	CHL: Chile	CHL: Chile	CHL: Chile	CHL: Chile	CHL: Chile	CHL: Chile	
Lloyds Syndicate 1084 (Chaucer Syndicates Limited)	CCR RE	Echo Rückversicherungs Ag	Korean Reinsurance Company	Lloyds Syndicate 0623 (Beazley Furlonge Limited)	Lloyds Syndicate 1084 (Chaucer Syndicates Limited)	Lloyds Syndicate 2001 (MS Amlin Underwriting Limited)	Lloyds Syndicate 2232 (Allied World Managing Agency Ltd)	Lloyds Syndicate 2623 (Beazley Furlonge Limited)	Lloyds Syndicate 4472 (Liberty Managing Agency Ltd)	NAVIGATORS INSURANCE COMPANY	Partner Reinsurance Europe Se	Pozavarovalnica Triglav Re d.d.	Reaseguradora Patria, S.A.	Scor Uk Company Limited	
NRE14920170044	NRE06820200016	NRE17420170004	NRE04620170002	NRE14920170039	NRE14920170044	NRE14920170074	NRE14920170085	NRE14920170090	NRE14920170110	NRE06220170039	NRE08920170008	NRE06020190003	NRE12320170003	NRE14920170137	
NR	NR	NR	NR	NR	NR	NR	NR	NR	NR	NR	NR	NR	NR	NR	
GBR: United Kingdom (the)	FRA: France	CHE: Switzerland	KOR: Korea (the Republic of)	GBR: United Kingdom (the)	GBR: United Kingdom (the)	GBR: United Kingdom (the)	GBR: United Kingdom (the)	GBR: United Kingdom (the)	GBR: United Kingdom (the)	USA: United States (the)	IRL: Ireland	SVN: Slovenia	MEX: Mexico	GBR: United Kingdom (the)	
AMB	AMB	FITCH	AMB	AMB	AMB	AMB	AMB	AMB	AMB	AMB	AMB	AMB	AMB	AMB	
SP	SP	SP	SP	SP	SP	SP	SP	SP	SP	SP	SP	SP	FITCH	SP	
A	A	A	A	A	A	A	A	A	A	A+	A+	A	A	A	
AA-	A	A	A	AA-	AA-	AA-	AA-	AA-	AA-	A+	A+	A	BBB+	A+	
2023-07-27	2023-07-05	2023-07-27	2023-12-08	2023-07-27	2023-07-27	2023-07-27	2023-07-27	2023-07-27	2023-07-27	2023-07-27	2023-08-24	2023-04-27	2023-09-15	2023-10-27	2023-03-09
2023-12-13	2023-07-03	2023-08-29	2019-11-06	2023-12-13	2023-12-13	2023-12-13	2023-12-13	2023-12-13	2023-12-13	2023-12-13	2022-11-30	2023-01-27	2019-07-31	2023-05-22	2023-03-13
14.104	106.460	20.676	240.302	170.028	82.709	1.119.739	62.031	170.028	793.466	1.401.582	41.353	111.628	1.199.188	340.057	

ARTHUR J GALLAGHER CHILE CORREDORES DE REASEGUROS	ARTHUR J GALLAGHER CHILE CORREDORES DE REASEGUROS	ARTHUR J GALLAGHER CHILE CORREDORES DE REASEGUROS	ARTHUR J GALLAGHER CHILE CORREDORES DE REASEGUROS	ARTHUR J GALLAGHER CHILE CORREDORES DE REASEGUROS	ARTHUR J GALLAGHER CHILE CORREDORES DE REASEGUROS	ARTHUR J GALLAGHER CHILE CORREDORES DE REASEGUROS	ARTHUR J GALLAGHER CHILE CORREDORES DE REASEGUROS	ARTHUR J GALLAGHER CHILE CORREDORES DE REASEGUROS	ARTHUR J GALLAGHER CHILE CORREDORES DE REASEGUROS	CARPENTER MARSH	CARPENTER MARSH	CARPENTER MARSH	CARPENTER MARSH	CARPENTER MARSH	CARPENTER MARSH	CARPENTER MARSH
C-258	C-258	C-258	C-258	C-258	C-258	C-258	C-258	C-258	C-258	C-246	C-246	C-246	C-246	C-246	C-246	C-246
NR	NR	NR	NR	NR	NR	NR	NR	NR	NR	NR	NR	NR	NR	NR	NR	NR
CHL: Chile	CHL: Chile	CHL: Chile	CHL: Chile	CHL: Chile	CHL: Chile	CHL: Chile	CHL: Chile	CHL: Chile	CHL: Chile	CHL: Chile	CHL: Chile	CHL: Chile	CHL: Chile	CHL: Chile	CHL: Chile	CHL: Chile
Everest Reinsurance Company	Hannover Rück Se	Liberty Mutual Insurance Company	Lloyds Syndicate 1919 (Starr Managing Agents Limited)	Mapfre Re, Compania De Reasegueros, S.A.	Lloyds Syndicate 1084 (Chaucer Syndicates Limited)	Odyssey Reinsurance Company	Münchener Rückversicherungs- Gesellschaft Aktiengesellschaft in München (Munich Reinsurance Company)	NAVIGATORS INSURANCE COMPANY	Allianz Global Corporate & Specialty Se	Chubb European Group Plc	Lloyds Syndicate 2623 (Beazley Furlonge Limited)	Lloyds Syndicate 0623 (Beazley Furlonge Limited)	Sirius International Insurance Corporation (Publ)	Houston Casualty Company	Hdi Global Se	Hdi Global Se
NRE06220170024	NRE00320170004	NRE06220170034	NRE14920170067	NRE06120170002	NRE14920170044	NRE06220170041	NRE00320170008	NRE06220170039	NRE00320170001	NRE14920180152	NRE14920170090	NRE14920170039	NRE17520170001	NRE06220170029	NRE00320170006	NRE00320170006
NR	NR	NR	NR	NR	NR	NR	NR	NR	NR	NR	NR	NR	NR	NR	NR	NR
USA: United States (the)	DEU: Germany	USA: United States (the)	GBR: United Kingdom (the)	ESP: Spain	GBR: United Kingdom (the)	USA: United States (the)	DEU: Germany	USA: United States (the)	DEU: Germany	GBR: United Kingdom (the)	GBR: United Kingdom (the)	GBR: United Kingdom (the)	SWE: Sweden	USA: United States (the)	DEU: Germany	DEU: Germany
AMB	AMB	AMB	AMB	AMB	AMB	AMB	AMB	AMB	AMB	AMB	AMB	AMB	AMB	AMB	AMB	AMB
SP	SP	SP	SP	SP	SP	SP	SP	SP	SP	SP	SP	SP	SP	SP	SP	SP
A+	A+	A	A	A	A	A+	A+	A+	A+	A+	A	A	A	A+	A+	A+
A+	AA-	A	AA-	A+	AA-	A	AA-	A+	AA	AA	AA-	AA-	AA-	A+	A+	A+
2023-06-29	2023-12-31	2023-08-10	2023-07-27	2023-10-18	2023-07-27	2023-07-06	2023-07-13	2023-08-24	2023-03-08	2023-12-07	2023-07-27	2023-07-27	2023-04-19	2023-12-08	2023-12-20	2023-12-20
2021-11-30	2021-06-30	2023-08-17	2023-12-13	2021-07-22	2023-12-13	2023-12-04	2023-08-16	2022-11-30	2023-10-31	2021-02-03	2023-12-13	2023-12-13	2023-11-09	2020-04-24	2023-06-01	2023-06-01
69.980	431.276	716.286	303.734	36.355	12.118	12.118	101.318	479.915	5.363	658	658	535	114	1.324	1.307	658

CARPENTER MARSCH	CARPENTER MARSCH	CARPENTER MARSCH	CARPENTER MARSCH	CARPENTER MARSCH	PRICES FORBES	PRICES FORBES	PRICES FORBES	PRICES FORBES	PRICES FORBES	PRICES FORBES	PRICES FORBES	PRICES FORBES	RSG CHILE CORRIG.REASEGURO	RSG CHILE CORRIG.REASEGURO	RSG CHILE CORRIG.REASEGURO
C-246	C-246	C-246	C-246	C-246	C-221	C-221	C-221	C-221	C-221	C-221	C-221	C-221	C-229	C-229	C-229
NR	NR	NR	NR	NR	NR	NR	NR	NR	NR	NR	NR	NR	NR	NR	NR
CHL: Chile	CHL: Chile	CHL: Chile	CHL: Chile	CHL: Chile	CHL: Chile	CHL: Chile	CHL: Chile	CHL: Chile	CHL: Chile	CHL: Chile	CHL: Chile	CHL: Chile	CHL: Chile	CHL: Chile	CHL: Chile
Lloyds Syndicate 4472 (Liberty Managing Agency Ltd)	Münchener Rückversicherungs-Gesellschaft Aktiengesellschaft in München (Munich Reinsurance Company)	Hannover Re (Bermuda) Ltd.	Reaseguradora Patria, S.A.	Odyssey Reinsurance Company	Münchener Rückversicherungs-Gesellschaft Aktiengesellschaft in München	Reaseguradora Patria, S.A.	SWISS REINSURANCE AMERICA CORPORATION	Everest Reinsurance Company	Lloyds Syndicate 1919 (Starr Managing Agents Limited)	Hannover Re (Bermuda) Ltd.	Lloyds Syndicate 1886 (QBE Underwriting Limited)	Odyssey Reinsurance Company	Lloyds Syndicate 1919 (Starr Managing Agents Limited)	Liberty Mutual Insurance Company	Hannover Rück Se
NRE14920170110	NRE00320170008	NRE02120170013	NRE12320170003	NRE06220170041	NRE00320170008	NRE12320170003	NRE06220170051	NRE06220170024	NRE14920170067	NRE02120170013	NRE14920170064	NRE06220170041	NRE14920170067	NRE06220170034	NRE00320170004
NR	NR	NR	NR	NR	NR	NR	NR	NR	NR	NR	NR	NR	NR	NR	NR
GBR: United Kingdom (the)	DEU: Germany	BMU: Bermuda	MEX: Mexico	USA: United States (the)	DEU: Germany	MEX: Mexico	USA: United States (the)	USA: United States (the)	GBR: United Kingdom (the)	BMU: Bermuda	GBR: United Kingdom (the)	USA: United States (the)	GBR: United Kingdom (the)	USA: United States (the)	DEU: Germany
AMB	AMB	AMB	AMB	AMB	AMB	AMB	AMB	AMB	AMB	AMB	AMB	AMB	AMB	AMB	AMB
SP	SP	SP	FITCH	SP	SP	FITCH	SP	SP	SP	SP	SP	SP	SP	SP	SP
A	A+	A+	A	A+	A+	A	A+	A	A	A	A	A+	A	A	A+
AA-	AA-	AA-	BBB+	A	AA-	BBB+	AA-	A+	AA-	AA-	AA-	A	AA-	A	AA-
2023-07-27	2023-07-13	2023-12-21	2023-10-27	2023-07-06	2023-07-13	2023-10-27	2023-09-08	2023-06-29	2023-07-27	2023-12-21	2023-07-27	2023-07-06	2023-07-27	2023-08-10	2023-12-21
2023-12-13	2023-08-16	2021-06-30	2023-05-22	2023-12-04	2023-08-16	2023-05-22	2023-10-05	2021-11-30	2023-12-13	2021-06-30	2023-12-13	2023-12-04	2023-12-13	2023-08-17	2021-06-30
2.430	9.045	7.236	17.567	1.484	2.408	1.073	3.226	480	74.599	363	332	329	1.275	349	134

RSG CHILE CORRED.REASEGURO	RSG CHILE CORRED.REASEGURO	THB COLEMONT	THB COLEMONT	THB COLEMONT	THB COLEMONT	THB COLEMONT	THB COLEMONT	FLOWERS MACKERN & HOPKINS CORREDORES DE REASEGUROS	FLOWERS MACKERN & HOPKINS CORREDORES DE REASEGUROS	FLOWERS MACKERN & HOPKINS CORREDORES DE REASEGUROS	FLOWERS MACKERN & HOPKINS CORREDORES DE REASEGUROS	FLOWERS MACKERN & HOPKINS CORREDORES DE REASEGUROS	FLOWERS MACKERN & HOPKINS CORREDORES DE REASEGUROS	FLOWERS MACKERN & HOPKINS CORREDORES DE REASEGUROS	WILLIS CHILE	WILLIS CHILE
C-229	C-229	C-267	C-267	C-267	C-267	C-267	C-267	C-265	C-265	C-265	C-265	C-265	C-265	C-265	C-031	C-031
NR	NR	NR	NR	NR	NR	NR	NR	NR	NR	NR	NR	NR	NR	NR	NR	NR
CHL: Chile	CHL: Chile	CHL: Chile	CHL: Chile	CHL: Chile	CHL: Chile	CHL: Chile	CHL: Chile	CHL: Chile	CHL: Chile	CHL: Chile	CHL: Chile	CHL: Chile	CHL: Chile	CHL: Chile	CHL: Chile	CHL: Chile
Everest Reinsurance Company	BERKLEY INSURANCE COMPANY	Lloyds Syndicate 1274 (Antares Managing Agency Limited)	QBE Europe SA/NV	Hannover Ruck Se	SWISS REINSURANCE AMERICA CORPORATION	Transatlantic Reinsurance Company	Everest Reinsurance Company	Liberty Mutual Insurance Company	Lloyds Syndicate 1919 (Starr Managing Agents Limited)	Lloyds Syndicate 2088 (Catlin Underwriting Agencies Limited)	SWISS REINSURANCE AMERICA CORPORATION	Hannover Ruck Se	Transatlantic Reinsurance Company	American International Group UK Limited	Lloyds Syndicate 1729 (Asta Managing Agency Limited)	
NRE06220170024	NRE06220170015	NRE14920170053	NRE01820190002	NRE00320170004	NRE06220170051	NRE06220170054	NRE06220170024	NRE06220170034	NRE14920170067	NRE14920170082	NRE06220170051	NRE00320170004	NRE06220170054	NRE14920190153	NRE14920170059	
NR	NR	NR	NR	NR	NR	NR	NR	NR	NR	NR	NR	NR	NR	NR	NR	
USA: United States (the)	USA: United States (the)	GBR: United Kingdom (the)	BEL: Belgium	DEU: Germany	USA: United States (the)	USA: United States (the)	USA: United States (the)	USA: United States (the)	GBR: United Kingdom (the)	GBR: United Kingdom (the)	USA: United States (the)	DEU: Germany	USA: United States (the)	GBR: United Kingdom (the)	GBR: United Kingdom(th	
AMB	AMB	AMB	AMB	AMB	AMB	AMB	AMB	AMB	AMB	AMB	AMB	AMB	AMB	AMB	AMB	
SP	SP	SP	SP	SP	SP	SP	SP	SP	SP	SP	SP	SP	SP	SP	SP	
A+	A	A	A	A+	A+	A+	A+	A	A	A	A	A+	A+	A	AMB	
A+	A+	AA-	A+	AA-	AA-	AA+	A+	A	AA-	AA-	AA-	AA-	AA+	AA+	A+	AA-
2023-06-29	2023-06-01	2023-07-27	2023-05-05	2023-12-21	2023-09-08	2023-01-10	2023-06-29	2023-08-10	2023-07-27	2023-07-27	2023-09-08	2023-12-21	2023-01-10	2022-12-16	2022-12-16	
2021-11-30	2019-09-09	2023-12-13	2020-10-14	2021-06-30	2023-10-05	2023-09-28	2021-11-30	2023-08-17	2023-12-13	2023-12-13	2023-10-05	2021-06-30	2023-09-28	2023-10-16	2023-10-16	
96	96	174	213.482	174.667	86.799	353	437.928	119	529.382	16.665	88.231	72.189	808	21.823	4.453	

						REASEGURADORES NACIONALES SUBTOTAL										
S/C	S/C	S/C	S/C	S/C	S/C		S/C	S/C	S/C	S/C	S/C	S/C	S/C	S/C	S/C	S/C
RENTA NACIONAL CIA. DE SEG. GENERALES SA	UNNIO SEGUROS GENERALES	CONSORCIO NACIONAL DE SEGUROS	HDI SEGUROS GENERALES	CONTEMPORA SEGUROS	LIBERTY SEGUROS GENERALES		Allianz Global Corporate & Specialty Se	XL INSURANCE COMPANY SE	Münchener Rückversicherungs-Gesellschaft Aktiengesellschaft in München (Munich Reinsurance Company)	Mapfre Re, Compania De Reaseguros, S.A.	Scor Reinsurance Company	Catlin Re Switzerland Ltd	Aspen Bermuda Limited	Axis Specialty Europe Se	Everest Reinsurance Company	
94510000-1	79839720-6	96654180-6	99231000-6	76981875-8	99061000-2		NRE00120170001	NRE08920200013	NRE00320170008	NRE06120170002	NRE06220170046	NRE17620170002	NRE02120170006	NRE08920170006	NRE06220170024	
NR	NR	NR	NR	NR	NR		NR	NR	NR	NR	NR	NR	NR	NR	NR	NR
CHL: Chile	CHL: Chile	CHL: Chile	CHL: Chile	CHL: Chile	CHL: Chile		DEU: Germany	IRL: Ireland	DEU: Germany	ESP: Spain	USA: United States (the)	CHE: Switzerland	BMU: Bermuda	IRL: Ireland	USA: United States (the)	
HM	HM	FITCH	ICR	FR	HM		AMB	AMB	AMB	AMB	AMB	AMB	AMB	AMB	AMB	AMB
FITCH	ICR	FR	FITCH	HM	FITCH		SP	SP	SP	SP	SP	SP	SP	SP	SP	SP
A	A	AA-	AA	A-	AA-		AA	AA-	AA-	A+	A	A+	A	A	A+	A+
2023-09-25	2023-01-13	2023-10-17	2023-10-13	2023-05-08	2023-06-30		2023-03-08	2023-09-07	2023-07-13	2023-10-18	2023-03-09	2023-09-07	2023-06-16	2023-09-07	2023-06-29	
2023-09-25	2023-01-13	2023-10-17	2023-10-13	2022-12-31	2023-06-30		2023-10-31	2023-07-20	2023-08-16	2021-07-22	2023-03-13	2023-07-20	2022-07-19	2022-11-30	2021-11-30	
2.368	261.020	28.103	2.479.717	14.615	4.574		19.305.808	10.884.098	15.696.359	4.583.494	1.610.294	1.078.394	102.044	454.975	108.019	135.013

					REASEGURADORES EXTRANEROS SUBTOTAL	TOTAL GENERAL
S/C	S/C	S/C	S/C	S/C		
Hannover Rück Se	Liberty Mutual Insurance Company	National Union Fire Insurance Company Of Pittsburgh Pa	American International Group UK Limited	Odyssey Reinsurance Company		
NRE00320170004	NRE06220170034	NRE06220170038	NRE14420190153	NRE06220170041		
NR	NR	NR	NR	NR		
DEU: Germany	USA: United States (the)	USA: United States (the)	GBR: United Kingdom (the)	USA: United States (the)		
AMB	AMB	AMB	AMB	AMB		
SP	SP	SP	SP	SP		
A+	A	A	A	A+		
AA-	A	A+	A+	A		
2023-12-21	2023-08-10	2022-12-16	2022-12-16	2023-07-06		
2021-06-30	2023-08-17	2023-10-16	2023-10-16	2023-12-04		
225.788	12.510	87.637	93.530	7.132	35.079.287	54.385.095

Nota 17. DEUDORES POR OPERACIONES DE REASEGURO

17.5 SINIESTROS POR COBRAR REASEGURADOR DE LA RESERVA EN RIESGO EN CURSO
31-12-2023

REASEGURADORES Y/O CORREDORES DE REASEGURO																
NOMBRE DEL CORREDOR/REASEGURADOR	AON BENFIELD CORREDORES	AON BENFIELD CORREDORES	AON BENFIELD CORREDORES	AON BENFIELD CORREDORES	AON BENFIELD CORREDORES	AON BENFIELD CORREDORES	AON BENFIELD CORREDORES	AON BENFIELD CORREDORES	AON BENFIELD CORREDORES	AON BENFIELD CORREDORES	AON BENFIELD CORREDORES	AON BENFIELD CORREDORES	AON BENFIELD CORREDORES	AON BENFIELD CORREDORES	AON BENFIELD CORREDORES	AON BENFIELD CORREDORES
CODIGO DE IDENTIFICACION DEL CORREDOR	EZZ	EZZ	EZZ	EZZ	EZZ	EZZ	EZZ	EZZ	EZZ	EZZ	EZZ	EZZ	EZZ	EZZ	EZZ	EZZ
TIPO DE RELACION	NR	NR	NR	NR	NR	NR	NR	NR	NR	NR	NR	NR	NR	NR	NR	NR
PAIS	CHL: Chile	CHL: Chile	CHL: Chile	CHL: Chile	CHL: Chile	CHL: Chile	CHL: Chile	CHL: Chile	CHL: Chile	CHL: Chile	CHL: Chile	CHL: Chile	CHL: Chile	CHL: Chile	CHL: Chile	CHL: Chile
NOMBRE DEL REASEGURADOR																
	Allianz Global Corporate & Specialty Se	Arch Insurance Company (Europe) Limited	ASPEN INSURANCE UK LIMITED	BERKLEY INSURANCE COMPANY	Everest Reinsurance Company	Fidels Underwriting Ltd.	Hannover Re (Bermuda) Ltd.	Hannover Rück Se	Liberty Mutual Insurance Company	Lloyds Syndicate 0033 (Hiscox Syndicates Limited)	Lloyds Syndicate 0382 (Hardy Underwriting Agencies) Limited	Lloyds Syndicate 0435 (Faraday Underwriting Agencies) Limited	Lloyds Syndicate 0457 (Munich Re Syndicate Limited)	Lloyds Syndicate 1084 (Chaucer Syndicates Limited)	Lloyds Syndicate 1218 (Newline Underwriting Management Agency Limited)	Lloyds Syndicate 1225 (ACIS Managing Agency Limited)
CODIGO DE IDENTIFICACION	NRE00320170001	NRE14920170006	NRE14920170007	NRE06220170015	NRE06220170024	NRE14920200155	NRE02120170013	NRE00320170004	NRE06220170034	NRE14920170026	NRE14920170031	NRE14920170033	NRE14920170034	NRE14920170044	NRE14920170050	NRE14920170052
TIPO DE RELACION	NR	NR	NR	NR	NR	NR	NR	NR	NR	NR	NR	NR	NR	NR	NR	NR
PAIS	DEU: Germany	GBR: United Kingdom (the)	GBR: United Kingdom (the)	USA: United States (the)	USA: United States (the)	GBR: United Kingdom (the)	BMU: Bermuda	DEU: Germany	USA: United States (the)	GBR: United Kingdom (the)	GBR: United Kingdom (the)	GBR: United Kingdom (the)	GBR: United Kingdom (the)	GBR: United Kingdom (the)	GBR: United Kingdom (the)	GBR: United Kingdom (the)
Codigo Clasificador de Riesgo 1	AMB	AMB	AMB	AMB	AMB	AMB	AMB	AMB	AMB	AMB	AMB	AMB	AMB	AMB	AMB	AMB
Codigo Clasificador de Riesgo 2	SP	SP	SP	SP	SP	SP	SP	SP	SP	SP	SP	SP	SP	SP	SP	SP
Clasificación de Riesgo 1	A+	A+	A	A+	A+	A	A+	A+	A	A	A	A	A	A	A	A
Clasificación de Riesgo 2	AA	A+	A-	A+	A+	A-	AA-	AA-	A	AA-	AA-	AA-	AA-	AA-	AA-	AA-
Fecha Clasificación1	2023-03-08	2023-03-16	2023-06-16	2023-06-01	2023-06-29	2023-02-03	2023-12-21	2023-08-10	2023-07-27	2023-07-27	2023-07-27	2023-07-27	2023-07-27	2023-07-27	2023-07-27	2023-07-27
Fecha Clasificación2	2023-10-31	2022-11-30	2023-07-15	2019-09-09	2021-11-30	2022-11-30	2021-06-30	2023-08-17	2023-12-13	2023-12-13	2023-12-13	2023-12-13	2023-12-13	2023-12-13	2023-12-13	2023-12-13
	1.507	1.830	4.349	89.000	205.244	236	74.920	320.071	289.676	6.129	2.009	92.035	19.935	43.001	1.793	1.408

ARTHUR J.GALLAGHER CHILE CORR.DE REASEG	ARTHUR J.GALLAGHER CHILE CORR.DE REASEG	ARTHUR J.GALLAGHER CHILE CORR.DE REASEG	ARTHUR J.GALLAGHER CHILE CORR.DE REASEG	ARTHUR J.GALLAGHER CHILE CORR.DE REASEG	ARTHUR J.GALLAGHER CHILE CORR.DE REASEG	ARTHUR J.GALLAGHER CHILE CORR.DE REASEG	ARTHUR J.GALLAGHER CHILE CORR.DE REASEG	ARTHUR J.GALLAGHER CHILE CORR.DE REASEG	ARTHUR J.GALLAGHER CHILE CORR.DE REASEG	ARTHUR J.GALLAGHER CHILE CORR.DE REASEG	ARTHUR J.GALLAGHER CHILE CORR.DE REASEG	ARTHUR J.GALLAGHER CHILE CORR.DE REASEG	ARTHUR J.GALLAGHER CHILE CORR.DE REASEG	FIDENTIA CORREDORES DE REASEGURO	FIDENTIA CORREDORES DE REASEGURO	FIDENTIA CORREDORES DE REASEGURO	CARPENTER MARSH FAC CHILE CORREDORES DE REASEGURO CHILE
CF58	CF58	CF58	CF58	CF58	CF58	CF58	CF58	CF58	CF58	CF58	CF58	CF58	CF58	CF58	CF58	CF58	C 246
NR	NR	NR	NR	NR	NR	NR	NR	NR	NR	NR	NR	NR	NR	NR	NR	NR	NR
CHL: Chile	CHL: Chile	CHL: Chile	CHL: Chile	CHL: Chile	CHL: Chile	CHL: Chile	CHL: Chile	CHL: Chile	CHL: Chile	CHL: Chile	CHL: Chile	CHL: Chile	CHL: Chile	CHL: Chile	CHL: Chile	CHL: Chile	CHL: Chile
Lloyds Syndicate 0510 (Tokio Marine Kin Syndicates Ltd)	Lloyds Syndicate 0623 (Beazley Furlonge Limited)	Lloyds Syndicate 1084 (Chaucer Syndicates Limited)	Lloyds Syndicate 1274 (Antares Managing Agency Limited)	Lloyds Syndicate 1880 (Tokio Marine Kin Syndicates Ltd)	Lloyds Syndicate 1919 (Starr Managing Agents Limited)	Lloyds Syndicate 2088 (Catin Underwriting Agencies Limited)	Lloyds Syndicate 2623 (Beazley Furlonge Limited)	Lloyds Syndicate 4000 (Pembroke Managing Agency Limited)	Magfre Re. Compania De Reaseguros, S.A.	Mitsui Sumitomo Insurance Company Limited	Münchener Rückversicherungs-Gesellschaft Aktiengesellschaft in München (Munich Reinsurance Company)	NAVIGATORS INSURANCE COMPANY	Odyssey Reinsurance Company	Lloyds Syndicate 1084 (Chaucer Syndicates Limited)	Lloyds Syndicate 1919 (Starr Managing Agents Limited)	Lloyds Syndicate 4000 (Pembroke Managing Agency Limited)	Alliano Global Corporate & Specialty Se
NRE14920170035	NRE14920170039	NRE14920170044	NRE14920170053	NRE14920170062	NRE14920170067	NRE14920170082	NRE14920170090	NRE14920170105	NRE06120170002	NRE09620170002	NRE00320170008	NRE06220170039	NRE06220170041	NRE14920170044	NRE14920170067	NRE14920170105	NRE00320170001
NR	NR	NR	NR	NR	NR	NR	NR	NR	NR	NR	NR	NR	NR	NR	NR	NR	NR
GBR: United Kingdom (the)	GBR: United Kingdom (the)	GBR: United Kingdom (the)	GBR: United Kingdom (the)	GBR: United Kingdom (the)	GBR: United Kingdom (the)	GBR: United Kingdom (the)	GBR: United Kingdom (the)	GBR: United Kingdom (the)	ESP: Spain	JPN: Japan	DEU: Germany	USA: United States (the)	USA: United States (the)	GBR: United Kingdom (the)	GBR: United Kingdom (the)	GBR: United Kingdom (the)	DEU: Germany
AMB	AMB	AMB	AMB	AMB	AMB	AMB	AMB	AMB	AMB	AMB	AMB	AMB	AMB	AMB	AMB	AMB	AMB
SP	SP	SP	SP	SP	SP	SP	SP	SP	SP	SP	SP	SP	SP	SP	SP	SP	SP
A	A	A	A	A	A	A	A	A	A	A+	A+	A+	A+	A	A	A	A+
AA-	AA-	AA-	AA-	AA-	AA-	AA-	AA-	AA-	A+	A+	AA-	A+	A	AA-	AA-	AA-	AA
2023-07-27	2023-07-27	2023-07-27	2023-07-27	2023-07-27	2023-07-27	2023-07-27	2023-07-27	2023-07-27	2023-10-18	2023-06-09	2023-07-13	2023-08-24	2023-07-06	2023-07-27	2023-07-27	2023-07-27	2023-03-08
2023-12-31	2023-12-31	2023-12-31	2023-12-31	2023-12-31	2023-12-31	2023-12-31	2023-12-31	2023-12-31	2021-07-31	2023-04-24	2023-08-30	2022-11-30	2023-12-31	2023-12-31	2023-12-31	2023-12-31	2023-10-31
(12.085)	2.157	169.700	73.517	45.273	900.183	3.246	9.893	48.959	308.326	27.230	154.137	8.030.338	14.289	53.849	503.002	8.029	49.451

FLOWERS MACKERN & HOPKINS CORREDORES DE REASEGUROS	FLOWERS MACKERN & HOPKINS CORREDORES DE REASEGUROS	FLOWERS MACKERN & HOPKINS CORREDORES DE REASEGUROS	FLOWERS MACKERN & HOPKINS CORREDORES DE REASEGUROS	FLOWERS MACKERN & HOPKINS CORREDORES DE REASEGUROS	FLOWERS MACKERN & HOPKINS CORREDORES DE REASEGUROS	FLOWERS MACKERN & HOPKINS CORREDORES DE REASEGUROS	FLOWERS MACKERN & HOPKINS CORREDORES DE REASEGUROS	FLOWERS MACKERN & HOPKINS CORREDORES DE REASEGUROS	FLOWERS MACKERN & HOPKINS CORREDORES DE REASEGUROS	FLOWERS MACKERN & HOPKINS CORREDORES DE REASEGUROS	FLOWERS MACKERN & HOPKINS CORREDORES DE REASEGUROS	FLOWERS MACKERN & HOPKINS CORREDORES DE REASEGUROS	FLOWERS MACKERN & HOPKINS CORREDORES DE REASEGUROS	FLOWERS MACKERN & HOPKINS CORREDORES DE REASEGUROS	FLOWERS MACKERN & HOPKINS CORREDORES DE REASEGUROS	FLOWERS MACKERN & HOPKINS CORREDORES DE REASEGUROS
C-265	C-265	C-265	C-265	C-265	C-265	C-265	C-265	C-265	C-265	C-265	C-265	C-265	C-265	C-265	C-265	C-265
NR	NR	NR	NR	NR	NR	NR	NR	NR	NR	NR	NR	NR	NR	NR	NR	NR
CHL: Chile	CHL: Chile	CHL: Chile	CHL: Chile	CHL: Chile	CHL: Chile	CHL: Chile	CHL: Chile	CHL: Chile	CHL: Chile	CHL: Chile	CHL: Chile	CHL: Chile	CHL: Chile	CHL: Chile	CHL: Chile	CHL: Chile
Arch Insurance Company (Europe) Limited	BERKLEY INSURANCE COMPANY	Everest Reinsurance Company	Hannover Rück Se	Liberty Mutual Insurance Company	Lloyds Syndicate 0033 (Hiscox Syndicates Limited)	Lloyds Syndicate 0510 (Tokio Marine Kiln Syndicates Ltd)	Lloyds Syndicate 1084 (Talbot Underwriting Ltd)	Lloyds Syndicate 1183 (Chaucer Syndicates Ltd)	Lloyds Syndicate 1880 (Tokio Marine Kiln Syndicates Ltd)	Lloyds Syndicate 1919 (Starr Managing Agents Limited)	Lloyds Syndicate 2012 (Arch Underwriting at Lloyds Ltd)	Lloyds Syndicate 2623 (Beazley Furlonge Limited)	Lloyds Syndicate 3623 (Beazley Furlonge Agency Limited)	Lloyds Syndicate 4711 (Aspen Managing Agency Limited)	Münchener Rückversicherungs-Gesellschaft Aktiengesellschaft in München (Munich Reinsurance Company)	Odyssey Reinsurance Company
NRE14920170006	NRE06220170015	NRE06220170024	NRE03320170004	NRE06220170034	NRE14920170026	NRE14920170035	NRE14920170044	NRE14920170047	NRE14920170062	NRE14920170067	NRE14920170078	NRE14920170090	NRE14920170102	NRE14920170112	NRE00320170008	NRE06220170041
NR	NR	NR	NR	NR	NR	NR	NR	NR	NR	NR	NR	NR	NR	NR	NR	NR
GBR: United Kingdom (the)	USA: United States (the)	USA: United States (the)	DEU: Germany	USA: United States (the)	GBR: United Kingdom (the)	GBR: United Kingdom (the)	GBR: United Kingdom (the)	GBR: United Kingdom (the)	GBR: United Kingdom (the)	GBR: United Kingdom (the)	GBR: United Kingdom (the)	GBR: United Kingdom (the)	GBR: United Kingdom (the)	GBR: United Kingdom (the)	DEU: Germany	USA: United States (the)
AMB	AMB	AMB	AMB	AMB	AMB	AMB	AMB	AMB	AMB	AMB	AMB	AMB	AMB	AMB	AMB	AMB
SP	SP	SP	SP	SP	SP	SP	SP	SP	SP	SP	SP	SP	SP	SP	SP	SP
A+	A+	A+	A+	A	A	A	A	A	A	A	A	A	A	A	A+	A+
A+	A+	A+	AA-	A	AA-	AA-	AA-	AA-	AA-	AA-	AA-	AA-	AA-	AA-	AA-	AA-
2023-03-16	2023-06-01	2023-06-29	2023-12-21	2023-08-10	2023-07-27	2023-07-27	2023-07-27	2023-07-27	2023-07-27	2023-07-27	2023-07-27	2023-07-27	2023-07-27	2023-07-27	2023-07-27	2023-07-13
2023-11-30	2019-09-05	2021-11-30	2021-06-30	2023-08-17	2023-12-13	2023-12-13	2023-12-13	2023-12-13	2023-12-13	2023-12-13	2023-12-13	2023-12-13	2023-12-13	2023-12-13	2023-08-16	2023-12-04
81.616	12.542	2.850.801	45.956	64.990	10.896	164.011	125.425	35.373	41.003	2.811.216	10.148	17.276	10.108	17.276	68.812	15.968

						REASEGURADORES EXTRANJEROS SUBTOTAL	TOTAL GENERAL
S/C	S/C	S/C	S/C	S/C	S/C		
Mapfre Re, Compania De Reaseguros, S.A.	Axis Specialty Europe Se	ASPEN INSURANCE UK LIMITED	Catlin Re Switzerland Ltd	Aspen Bermuda Limited	Hannover Rück Se		
NRE06120170002	NRE08920170006	NRE14920170007	NRE17620170002	NRE02120170006	NRE00320170004		
NR	NR	NR	NR	NR	NR		
ESP: Spain	IRL: Ireland	GBR: United Kingdom (the)	CHE: Switzerland	BMU: Bermuda	DEU: Germany		
AMB	AMB	AMB	AMB	AMB	AMB		
SP	SP	SP	SP	SP	SP		
A	A	A	A+	A	A+		
A+	A+	A-	AA-	A-	AA-		
2023-10-18	2023-09-07	2023-06-16	2023-09-07	2023-06-16	2023-12-21		
2021-07-22	2022-11-30	2022-07-19	2023-07-20	2022-07-19	2021-06-30		
2.804.511	21.054	4.911	21.509	753.034	897.798	27.074.806	53.768.788

Nota 18. DEUDORES POR OPERACIONES DE COASEGURO

18.1 SALDO ADEUDADO POR COASEGURO

31-12-2023

Concepto	Saldos con Empresas Relacionadas	Saldos con Terceros	TOTAL
Primas por cobrar de coaseguros(+)		224.022	224.022
Siniestros por cobrar por operaciones coaseguro vencidos		239.776	239.776
Siniestros por cobrar por operaciones coaseguro por vencer		0	
Deterioro (-)		118.546	118.546
Total (=)		345.252	345.252

Activos corrientes (corto plazo)		345.252	345.252
Activos no corrientes (largo plazo)		0	0

18.2 EVOLUCIÓN DEL DETERIORO POR COASEGURO

31-12-2023

Cuadro de evolución del deterioro	Primas por cobrar de Coaseguro	Siniestros por cobrar por operaciones de coaseguro	Total Deterioro
Saldo Inicial al 01/01 /2023	32.989	195.268	228.257
Disminución y aumento de la provisión por deterioro (-+)	41.928	(151.639)	(109.711)
Recupero de cuentas por cobrar de coaseguro (+)	-	-	-
Castigo de cuentas por cobrar de coaseguro	-	-	-
Variación por efecto de tipo de cambio	-	-	-
Total	74.917	43.629	118.546

Nota 19. PARTICIPACIÓN DEL REASEGURO EN LAS RESERVAS TÉCNICAS (ACTIVO) Y RESERVAS TÉCNICAS (PASIVO)

Al 31 de diciembre del 2023, la participación del reaseguro en las reservas técnicas (activo) y reservas técnicas (pasivo) se detalla a continuación:

RESERVAS PARA SEGUROS GENERALES	DIRECTO	ACEPTADO	TOTAL PASIVO POR RESERVA	PARTICIPACION DEL REASEGURADOR EN LA RESERVA	DETERIORO	PARTICIPACION DEL REASEGURO EN LAS RESERVAS TECNICAS
RESERVA DE RIESGO EN CURSO	470.668.331		470.668.331	53.768.788		53.768.788
RESERVA DE SINIESTROS	194.440.368		194.440.368	54.385.095		54.385.095
LIQUIDADOS Y NO PAGADOS	11.211.743		11.211.743			
LIQUIDADOS Y CONTROVERTIDOS POR EL ASEGURADO	6.953		6.953			
EN PROCESO DE LIQUIDACIÓN						
SINIESTROS REPORTADOS	170.691.090		170.691.090	52.226.290		52.226.290
SINIESTROS DETECTADOS Y NO REPORTADOS	247.114		247.114			
OCURRIDOS Y NO REPORTADOS	12.283.468		12.283.468	2.158.805		2.158.805
RESERVA CATASTRÓFICA DEL TERREMOTO	6.621.128		6.621.128			
RESERVA DE INSUFICIENCIA DE PRIMAS	0		0	0		0
OTRAS RESERVAS TÉCNICAS	1.388.275		1.388.275			
TOTAL	673.118.102		673.118.102	108.153.883		108.153.883

Nota 20. INTANGIBLES

20.1 GOODWILL

Al 31 de diciembre del 2023, la Compañía no ha realizado transacciones de combinaciones de negocios que den origen al reconocimiento de Goodwill.

20.2 ACTIVOS INTANGIBLES DISTINTOS A GOODWILL

Al 31 de diciembre del 2023, la Compañía no posee activos intangibles distintos a Goodwill.

Nota 21. IMPUESTOS POR COBRAR

21.1 CUENTAS POR COBRAR POR IMPUESTOS

El detalle de las cuentas por cobrar por impuestos al 31 de diciembre del 2023, se presenta en pasivo por impuestos corrientes y el detalle es el siguiente:

CONCEPTO	M\$
Pagos Provisionales Mensuales	
PPM por pérdidas acumuladas Artículo N°31 Inciso 3	
Crédito por adquisición activos fijos	
Otros Créditos	5.158
Impuesto por Pagar (1)	
Otros	3.077.480
TOTAL	3.082.638

(1)En el caso que el impuesto renta por pagar sea menor a los créditos asociados.

21.2 ACTIVO POR IMPUESTOS DIFERIDOS

21.2.1 EFECTO DE IMPUESTOS DIFERIDOS EN PATRIMONIO

Al 31 de diciembre del 2023, la Compañía presenta diferencias temporarias que originen impuestos diferidos a ser contabilizados en patrimonio.

CONCEPTO	ACTIVOS	PASIVOS	NETO
Valorización a mercado renta fija	493.203		493.203
Otros			
Total cargo(abono)en patrimonio	493.203		493.203

21.2.2 EFECTO DE IMPUESTOS DIFERIDOS EN RESULTADO

Al 31 de diciembre del 2023, los impuestos diferidos determinados por laCompañía son los siguientes:

CONCEPTOS	ACTIVO	PASIVO	NETO
Provisión renta variable	15.287	-	15.287
Deterioro renta fija	34.913	-	34.913
Obligaciones por derechos de uso	134.946	-	134.946
Provisión deudores incobrables	1.693.141	-	1.693.141
Provisión vacaciones	492.096	-	492.096
Provisión remuneraciones	680.201	-	680.201
Provisión gastos gestión	167.272	-	167.272
Provisión bono cumplimiento de metas	653.024	-	653.024
Provisión aguinaldos	7	-	7
Provisión uniformes	2.918	-	2.918
Provisión DO capacitación	1.473	-	1.473
Provisión selección	20.179	-	20.179
Provisión comunicaciones corp	8	-	8
Provisión actividades gerencia	2.659	-	2.659
Provisión vehículo genencia	25.243	-	25.243
Provisión servicios temporales	11.859	-	11.859
Provisión actividades del personal	13.333	-	13.333
Obligaciones facturas por pagar otros (comisiones)	7.605.406	-	7.605.406
Deterioro siniestros reaseguros	136.061	-	136.061
Deterioro siniestros liquidación por cobrar	32.008	-	32.008
Provisión siniestros	5.364	-	5.364
Provisión reaseguros	892.084	-	892.084
Deterioro siniestros en liquidación	1.309.514	-	1.309.514
Provisión pagarés	12.763	-	12.763
Otras provisiones	1.654.539	-	1.654.539
Primas por pagar nueva ley de seguros	3.401.619	-	3.401.619
Ingresos anticipados	3.119.023	-	3.119.023
Diferencia activo fijo financiero y tributario	-	6.748.783	(6.748.783)
Intereses devengados desde el exterior	-	33.420	(33.420)
Valorización de mercado renta variable	-	1.383.780	(1.383.780)
Activo por derechos de uso	-	132.062	(132.062)
TOTALES	22.116.940	8.298.045	13.818.895

Nota 22. OTROS ACTIVOS**22.1 DEUDAS DEL PERSONAL**

Concepto	M\$
Prestamos al personal	230.551
Anticipos de sueldos	
Total	230.551

22.2 CUENTAS POR COBRAR INTERMEDIARIOS

Al 31 de diciembre del 2023, la Compañía no cuenta con Cuentas por Cobrar a Intermediarios.

22.3 GASTOS ANTICIPADOS

Al 31 de diciembre del 2023, los gastos anticipados se detallan a continuación:

Concepto	Monto
APORTE BOMBEROS	103.662
GASTOS ANTICIPADOS - Remodelaciones, seguros y otros	171.797
GASTOS ANTICIPADOS - Desarrollos informáticos	2.386.154
GASTOS ANTICIPADOS - Desarrollos informáticos en ejecución	1.824.366
Total	4.485.979

22.4 OTROS ACTIVOS

El detalle de los otros activos al 31 de diciembre del 2023 se detalla en la siguiente tabla:

Concepto	Monto	Explicación de Concepto
DEUDORES VARIOS - CHEQUES PROTESTADOS	111.996	Documentos en proceso de protestos por no pago de deudas
DEUDORES VARIOS - ANTICIPOS A PROVEEDOR	0	Anticipos de pagos a proveedores
DEUDORES VARIOS - CHEQUES RECUPEROS DE SINIESTROS	1.993.931	Corresponde a cheques y otros documentos por cobrar por siniestros recuperados.
DEUDORES VARIOS - COBRANZA JUDICIAL	237.534	Corresponde a deudas en cobranza judicial por primas por cobrar.
DEUDORES VARIOS - DEUDORES VARIOS	185.603	Corresponde a otros deudores varios por cobrar
DEUDORES VARIOS - ANTICIPOS INCENTIVOS Y PROMOCIONES VENTAS OTROS CANALES	139.620	Corresponde a deudas por cobrar por anticipos a otros canales de ventas.
OTROS - GARANTIAS POR FIEL CUMPLIMIENTO DE CONTRATOS DE PÓLIZAS	432.947	Corresponde a emisión de boletas de garantías por cumplimiento de contratos por pólizas
DERECHO DE USOS_CONTRATOS ARRIENDOS BIENES RAÍCES	466.512	Corresponde a contratos por derecho de uso por arriendos de bienes raíces, bajo estándar IFRS 16.
DERECHO DE USOS_CONTRATOS ARRIENDOS MAQUINAS Y EQUIPOS	22.608	Corresponde a contratos por derecho de uso de arriendos de maquinas y equipos, bajo estándar IFRS 16.
Total Otros Activos	3.590.751	

Nota 23. PASIVOS FINANCIEROS**23.1 PASIVOS FINANCIEROS A VALOR RAZONABLE CON CAMBIOS EN RESULTADOS**

Al 31 de diciembre del 2023, la Compañía no mantiene obligaciones por pasivos financieros medidos a valor razonable con cambios en resultados.

CONCEPTO	PASIVO A VALOR RAZONABLE M\$	VALOR LIBRO DEL PASIVO	EFEECTO EN RESULTADO	EFEECTO EN OCI(1)
Obligaciones Forwards				
Otros				
TOTAL		0		

(1) Se debe informar el impacto que tendría si el efecto fuera a patrimonio.

23.2 PASIVOS FINANCIEROS A COSTO AMORTIZADO**23.2.1 DEUDAS CON ENTIDADES FINANCIERAS**

El detalle al 31 de diciembre del 2023, de las deudas con bancos e instituciones financieras, incluyendo su clasificación de corto y largo plazo, se detallan en el siguiente cuadro y que corresponden a sobregiros contables de cuentas corrientes:

Nombre Banco o Institución Financiera	Fecha de Otorgamiento	Saldo Insoluto		Corto Plazo			Largo Plazo			TOTAL
		Monto M\$	Moneda	Tasa de Interés (%)	Ultimo Vencimiento	Monto M\$	Tasa de Interés (%)	Monto M\$	Ultimo Vencimiento	
Banco Crédito e inversiones	31-12-2023	314.272	\$			314.272				314.272
TOTAL		314.272		TOTAL		314.272				314.272

23.2.2 OTROS PASIVOS FINANCIEROS A COSTO AMORTIZADO

Al 31 de diciembre del 2023, la Compañía no presenta saldo de otros pasivos financieros a costo amortizado.

23.2.3 IMPAGOS Y OTROS INCUMPLIMIENTOS

Al 31 de diciembre del 2023, la Compañía no ha incurrido en impagos u otros incumplimientos relación con su deuda financiera.

Note 24. PASIVOS NO CORRIENTES MANTENIDOS PARA LA VENTA

Al 31 de diciembre del 2023, la Compañía no tiene pasivos asociados con activos mantenidos para la venta.

Nota 25. RESERVAS TÉCNICAS

25.1 RESERVAS PARA SEGUROS GENERALES:

25.1.1 RESERVA RIESGOS EN CURSO

CONCEPTOS	M\$
Saldo Inicial al 1ero de enero 2023	451.237.821
Reserva por venta nueva (+)	702.117.677
Liberación de reserva	682.687.167
Liberación de reserva stock	362.782.928
Liberación de reserva venta nueva	319.904.239
Otros	
TOTAL RESERVA RIESGO EN CURSO	470.668.331

25.1.2 RESERVA DE SINIESTROS

CONCEPTOS	Saldo Inicial al 1ero de enero	Incremento	Disminuciones	Ajuste por Diferencia de Cambio	Otros	Saldo final 31/12/2023
LIQUIDADOS Y NO PAGADOS	8.664.225	2.547.518	0			11.211.743
LIQUIDADOS Y CONTROLADOS POR EL ASEGURADO	6.516	437	0			6.953
EN PROCESO DE LIQUIDACION						
SINIESTROS REPORTADOS	150.652.479	119.863.378	99.844.787			170.691.090
SINIESTROS DETECTADOS Y NO REPORTADOS	68.079	181.035				247.114
OCCURRIDOS Y NO REPORTADOS	6.329.350	10.634.302	4.680.184			12.283.468
RESERVA DE SINIESTROS	165.718.649	133.246.670	104.524.951			194.440.368

25.1.3 RESERVA DE INSUFICIENCIA DE PRIMAS

Grupo FECU	Reserva Insuficiencia de Primas Directa M\$
	0

A objeto de evaluar si los supuestos tomados al momento de la suscripción y venta del seguro se mantienen en el horizonte temporal contemplado, y por lo tanto medir si la reserva técnica basada en la prima no devengada es suficiente y acorde a la estimación actual del riesgo y de los gastos asociados, resulta necesario realizar un análisis o test de suficiencia de primas (TSP), que efectuado de forma regular permita evaluar los conceptos mencionados.

Este test es de utilización obligatoria y se determinará sobre la base del concepto de "Combined Ratio" que relaciona los egresos por pagos de siniestros con la prima registrada para hacer frente a los mismos, utilizando información histórica contenida en los estados financieros, relativa a un número determinado de ejercicios, tal como lo señala la NCG N° 306, modificada por la NCG N° 320, NCG N° 359 y NCG N° 404, emitidas por la CMF. El análisis de suficiencia es un concepto neto de reaseguros, esto es, en este caso si se reconoce el riesgo cedido al reasegurador para efectos de su cálculo. Por lo tanto, en el caso que se verificasen egresos superiores por concepto de siniestros a los ingresos generados por las primas, se estimará una reserva de insuficiencia de primas (RIP), reserva que es adicional a la reserva de riesgos en curso, y es reconocida como una pérdida en el ejercicio en el cual se verifique su procedencia.

25.1.4 OTRAS RESERVAS TÉCNICAS

Reserva Catastrófica de terremoto

No se constituye reserva adicional por prima de reinstalación, debido a que el contrato de exceso de pérdida catastrófica se contrato con una reinstalación gratuita, por lo expuesto, al 31/12/2023, la reserva asciende a M\$ 6.621.128

Test de adecuación de pasivos

Al 31 de Diciembre de 2023, la Compañía presenta una reserva por adecuación de pasivos para el grupo FECU SOAP por M\$ 1.388.275. A partir de 2023 la Compañía actualiza el criterio por el cual se define la reserva de adecuación de pasivos, donde se define que el Test de Adecuación de Pasivos se establece como la diferencia entre la reserva de OYNR establecida bajo la normativa vigente (NCG N°306 y sus actualizaciones) y un cálculo de OYNR técnico, siempre y cuando se determine que el resultado del cálculo técnico sea mayor al normativo. Para el cálculo del OYNR técnico se aplica una selección de factores que ajustan de mejor manera al comportamiento observado del grupo y que proyecta una siniestralidad más acorde a la realidad del grupo.

25.5 SOAP

CUADRO N°1. SINIESTROS

CUADRO N°1

SINIESTROS

A

N° de Siniestros denunciados del periodo.

	Siniestros rechazados (.1)	Siniestros en revisión (.2)	Siniestros aceptados (.3)	Total de siniestros del periodo (1+2+3)
Soap	263		6.885	7.148
Soapex Chile				
Soapex Extran				

B

N° de Siniestros pagados o por pagar del periodo.

	Siniestros pagados (.4)	Siniestros parcialmente pagados (.5)	Siniestros por pagar (.6)	Total de siniestros del periodo (4+5+6)
Soap	40	6.648	197	6.885
Soapex Chile				
Soapex Extran				

C

N° de personas siniestradas del periodo.

	Fallecidos (.7)	Personas con incapacidad permanente total (.8)	Personas con incapacidad permanente parcial (.9)	Personas a las que se les pago o pagara solo gastos de hospital y otros (.10)	Personas de siniestros en revisión (.11)	Total de personas siniestradas del periodo (7+8+9+10+11)
Soap	320	5	5	10.912		11.242
Soapex Chile						
Soapex Extran						

D Sinistros pagados directos en el periodo (miles de \$)
 Referido a los siniestros denunciados ya sea en revisión o aceptados, del periodo anterior

	Indemnizaciones (sin gastos de hospital) (12)			Total Indemnizaciones	Gastos de Hospital y otros (13)	Costo de Liquidación (14)	Total de Siniestros Pagados directos (12+13+14)
	Fallecidos	Inválidos Parcial	Inválidos Total				
Soap	2.798.952	42.170	132.739	2.973.861	7.573.707		10.547.568
Soapex Chile							
Soapex Extran							

E Costo de siniestros directos del periodo (miles de \$)
 Referido a los siniestros denunciados ya sea en revisión o aceptados, del periodo anterior

	Siniestros Pagados Directos (15)	Siniestros por Pagar Directos (16)	Ocurridos y no reportados (17)	Siniestros por Pagar Directos Periodo Anterior (18)	Costo de Siniestros Directos del Periodo (15+16+17-18)
Soap	10.547.568	1.503.048	2.303.679	3.297.768	11.056.527
Soapex Chile					
Soapex Extran					

CUADRO N°2. ANTECEDENTES DE LA VENTA

VEHICULOS	NUMERO VEHICULOS			PRIMA DIRECTA (MILES \$)					
	SOAP	SOAPEX CHILE	SOAPEX EXTRANJ	SOAP	SOAPEX CHILE	SOAPEX EXTRANJ	SOAP	SOAPEX CHILE	SOAPEX EXTRANJ
1.- Automóviles	978.274			8.073.014			8.252	8252	
2.- Camionetas y Furgones	392.679			3.719.097			9.471	9471	
3.- Camiones	130.982			2.995.180			22.967	22967	
4.- Buses	43.355			1.849.327			42.655	42655	
5.- Motocicletas y similares	31.593			1.416.536			44.837	44837	
6.- Taxis	34.454			820.896			23.826	23826	
7.- Otros	74.261			593.045			7.986	7986	
TOTAL	1.685.598			19.467.095			159.894		
Preimpreso									
Internet	1.643.094			19.088.052			11.618		
PCS (Points of sales)	42.594			379.043			8.899		
TOTAL	1.685.598			19.467.095			20.517		

ARTHUR J. GALLAGHER	ARTHUR J. GALLAGHER	ARTHUR J. GALLAGHER	ARTHUR J. GALLAGHER	ARTHUR J. GALLAGHER	ARTHUR J. GALLAGHER	ARTHUR J. GALLAGHER	ARTHUR J. GALLAGHER	ARTHUR J. GALLAGHER	ARTHUR J. GALLAGHER	ARTHUR J. GALLAGHER	ARTHUR J. GALLAGHER	ARTHUR J. GALLAGHER	ARTHUR J. GALLAGHER
C258	C258	C258	C258	C258	C258	C258	C258	C258	C258	C258	C258	C258	C258
NR	NR	NR	NR	NR	NR	NR	NR	NR	NR	NR	NR	NR	NR
CHL: Chile	CHL: Chile	CHL: Chile	CHL: Chile	CHL: Chile	CHL: Chile	CHL: Chile	CHL: Chile	CHL: Chile	CHL: Chile	CHL: Chile	CHL: Chile	CHL: Chile	CHL: Chile
Lloyds Syndicate 1919 (Star Managing Agents Limited)	NAVIGATORS INSURANCE COMPANY	Swiss Reinsurance Corporation	America Hannover Re (Bermuda) Ltd.	Everest Reinsurance Company	Hiscox Insurance Company (Bermuda) Limited	Srius International Insurance Corporation (Public)	QBE Europe SA/NV	Reaseguradora Patria, S.A.	Fidelis Underwriting Ltd.	Amlin Ag	Partner Reinsurance Europe Se	XI INSURANCE COMPANY SE	Validus Reinsurance (Switzerland) Ltd
NRE14920170067	NRE06220170039	NRE06220170051	NRE02120170013	NRE06220170024	NRE02120170014	NRE17620170001	NRE01820190002	NRE12320170003	NRE14920200155	NRE17620170001	NRE08920170008	NRE08920200013	NRE17620170010
GBR: United Kingdom (the)	USA: United States (the)	USA: United States (the)	BMAU: Bermuda	USA: United States (the)	BMAU: Bermuda	SWE: Sweden	BEL: Belgium	MEX: Mexico	GBR: United Kingdom (the)	CHE: Switzerland	IRL: Ireland	IRL: Ireland	CHE: Switzerland
445.903	218.038	2.619.999	463.172	2.260.218	549.276	426.889	581.529	487.384	425.874	153.363	108.144	162.614	327.523
163.946													
17.149		2.619.999	463.172	2.260.218	549.276	426.889	581.529	487.384	425.874	153.363	108.144	162.614	327.523
260.598													
4.210	218.038												
445.903	218.038	2.619.999	463.172	2.260.218	549.276	426.889	581.529	487.384	425.874	153.363	108.144	162.614	327.523

ARTHUR J. GALLAGHER	ARTHUR J. GALLAGHER	ARTHUR J. GALLAGHER	ARTHUR J. GALLAGHER	ARTHUR J. GALLAGHER	ARTHUR J. GALLAGHER	ARTHUR J. GALLAGHER	ARTHUR J. GALLAGHER	ARTHUR J. GALLAGHER	ARTHUR J. GALLAGHER	ARTHUR J. GALLAGHER	ARTHUR J. GALLAGHER	ARTHUR J. GALLAGHER	ARTHUR J. GALLAGHER
C258	C258	C258	C258	C258	C258	C258	C258	C258	C258	C258	C258	C258	C258
NR	NR	NR	NR	NR	NR	NR	NR	NR	NR	NR	NR	NR	NR
CHL: Chile	CHL: Chile	CHL: Chile	CHL: Chile	CHL: Chile	CHL: Chile	CHL: Chile	CHL: Chile	CHL: Chile	CHL: Chile	CHL: Chile	CHL: Chile	CHL: Chile	CHL: Chile
Westport Insurance Corporation	Lloyds Syndicate 4472 (Liberty Managing Agency Ltd)	Navigator's Insurance Company	Liberty Mutual Insurance Company	Münchener Rückversicherungs-Gesellschaft Aktiengesellschaft in München (Munich Reinsurance Company)	Houston Casualty Company	Catlin Re Switzerland Ltd	Lloyds Syndicate 1084 (Chaucer Syndicates Limited)	Scor Reinsurance Company	Odyssey Reinsurance Company	SOUTHBRIDGE COMPAÑIA DE SEGUROS GENERALES S.A.	Convex Re Limited	Aspen Insurance UK Limited	Endurance Specialty Insurance Ltd.
NRE06220170057	NRE14920170110	NRE06220170039	NRE06220170034	NRE00320170008	NRE06220170029	NRE17620170002	NRE14920170044	NRE06220170046	NRE06220170041	99288000-7	NRE02120200030	NRE14920170007	NRE02120170011
NR	NR	NR	NR	NR	NR	NR	NR	NR	NR	NR	NR	NR	NR
USA: United States (the)	GBR: United Kingdom (the)	USA: United States (the)	USA: United States (the)	DEU: Germany	USA: United States (the)	CHE: Switzerland	GBR: United Kingdom (the)	USA: United States (the)	USA: United States (the)	CHL: Chile	BMU: Bermuda	GBR: United Kingdom (the)	BMU: Bermuda
164.873	125.587	137.320	225.706	649.270	153.091	532.686	233.490	266.597	196.985	567.835	303.928	759.817	461.285
164.873	125.587	137.320	225.706	649.270	153.091	532.686	233.490	266.597	196.985	567.835	303.928	759.817	461.285
164.873	125.587	137.320	225.706	649.270	153.091	532.686	233.490	266.597	196.985	567.835	303.928	759.817	461.285

ARTHUR J. GALLAGHER	ARTHUR J. GALLAGHER	ARTHUR J. GALLAGHER	ARTHUR J. GALLAGHER	ARTHUR J. GALLAGHER	ARTHUR J. GALLAGHER	ARTHUR J. GALLAGHER	ARTHUR J. GALLAGHER	ARTHUR J. GALLAGHER	ARTHUR J. GALLAGHER	ARTHUR J. GALLAGHER	ARTHUR J. GALLAGHER	ARTHUR J. GALLAGHER	ARTHUR J. GALLAGHER
C258	C258	C258	C258	C258	C258	C258	C258	C258	C258	C258	C258	C258	C258
NR	NR	NR	NR	NR	NR	NR	NR	NR	NR	NR	NR	NR	NR
CHL: Chile	CHL: Chile	CHL: Chile	CHL: Chile	CHL: Chile	CHL: Chile	CHL: Chile	CHL: Chile	CHL: Chile	CHL: Chile	CHL: Chile	CHL: Chile	CHL: Chile	CHL: Chile
Qatar Reinsurance Company Limited	Hannover Rück Se	Lloyds Syndicate 2232 (Allied World Managing Agency Ltd)	Renaissance Reinsurance Ltd.	Davinci Reinsurance Ltd	Reaseguradora Patria, S.A.	Pozavarovalnica Triglav Re d.d.	Lloyds Syndicate 4444 (Canopus Managing Agents Limited)	Central Reinsurance Corporation	Liberty Mutual Insurance Company	XL INSURANCE COMPANY SE	Arch Insurance Company (Europe) Limited	Arch Insurance Company (Europe) Limited	National Indemnity Company
NRE02120120021	NRE00320120004	NRE14920120085	NRE02120120022	NRE02120120010	NRE12320120003	NRE06020190003	NRE14920120109	NRE17920180002	NRE06220120034	NRE08920200013	NRE14920120006	NRE14920120006	NRE06220120036
NR	NR	NR	NR	NR	NR	NR	NR	NR	NR	NR	NR	NR	NR
BMU: Bermuda	DEU: Germany	GBR: United Kingdom (the)	BMU: Bermuda	BMU: Bermuda	MEX: Mexico	SVN: Slovenia	GBR: United Kingdom (the)	TWN: Taiwan (Province of China)	USA: United States (the)	IRL: Ireland	GBR: United Kingdom (the)	GBR: United Kingdom (the)	USA: United States (the)
408.555	26.870	102.348	83.859	83.859	129.609	14.155	102.055	14.275	38.398	144.742	185.891	230.987	252.198
408.555	26.870	102.348	83.859	83.859	129.609	14.155	102.055	14.275	38.398	144.742	185.891	230.987	252.198
408.555	26.870	102.348	83.859	83.859	129.609	14.155	102.055	14.275	38.398	144.742	185.891	230.987	252.198

26.3 DEUDAS POR OPERACIONES DE COASEGUROS

31-12-2023

Concepto	Saldos con Empresas Relacionadas	Saldos con Terceros	TOTAL
Primas por pagar de coaseguros(-)		450.293	450.293
Sinistros por pagar por operaciones coaseguro vencidos			
Sinistros por pagar por operaciones coaseguro por vencer			
Total (-)		450.293	450.293

Pasivos corrientes (corto plazo)		450.293	450.293
Pasivos no corrientes (largo plazo)			

26.4 INGRESOS ANTICIPADOS POR OPERACIONES DE SEGUROS

31-12-2023

Ingresos anticipados por operaciones de seguros	M\$	Concepto
Descuento de cesión no ganada (DCENG)	11.551.945	Descuento de cesiones no ganadas
Total (-)	11.551.945	

Nota 27. PROVISIONES

Al 31 de diciembre de 2023, el movimiento del saldo de provisiones se presenta en el siguiente cuadro.

CONCEPTO	Saldo al 01.01.2023	Provisión adicional efectuada en el periodo	Incrementos en provisiones existentes	Importes usados Durante el periodo	Importes no utilizados durante el periodo	Otros	TOTAL
PROV. AUDITORIA	27.645	92.370		50.079			69.936
PROV. GTOS GENERALES	1.234.387	580.311		936.054			878.644
PROV. GTOS GESTION	1.107.282	96.736		437.199			766.819
TOTAL	2.369.314	769.417		1.423.332			1.715.399

	No Corriente	Corriente	TOTAL
PROV. AUDITORIA		69.936	69.936
PROV. GTOS GENERALES		878.644	878.644
PROV. GTOS GESTION		766.819	766.819
TOTAL		1.715.399	1.715.399

Se realiza mensualmente una provisión por los gastos de auditoría que la Compañía incurre.

Se ha dotado una provisión por concepto de gastos generales los cuales se reversan al mes siguiente.

Se mantiene una provisión mensual por gastos de gestión, las que deben aplicarse en el transcurso del ejercicio y siguientes.

Incertidumbres relativas al monto o al calendario de salidas de recursos que producirá la provisión

PROVISIONES - AUDITORIA	No hay
PROVISIONES - GASTOS GENERALES	No hay
PROVISIONES - GASTOS DE GESTION	No hay

Nota 28. OTROS PASIVOS

28.1 IMPUESTOS POR PAGAR

28.1.1 CUENTAS POR PAGAR POR IMPUESTOS

El detalle al 31 de diciembre del 2023 de las cuentas por pagar por impuestos se resumen en el siguiente cuadro:

CONCEPTO	M\$
Iva por pagar	4.563.626
Impuesto Renta	8.368.745
Impuesto de Terceros	835.294
Impuestos de reaseguro	501.052
Otros	
TOTAL	14.268.717

(1) En el caso que el impuesto renta por pagar sea mayor a los créditos asociados.

28.1.2 PASIVOS POR IMPUESTOS DIFERIDOS

EFECTO DE IMPUESTOS DIFERIDOS EN PATRIMONIO

CONCEPTO	ACTIVOS	PASIVOS	NETO
Valorización a mercado renta fija	493.203		493.203
Otros			
Total cargo(abono)en patrimonio	493.203		493.203

EFECTO DE IMPUESTOS DIFERIDOS EN RESULTADO

CONCEPTOS	ACTIVO	PASIVO	NETO
Provisión renta variable	15.287	0	15.287
Deterioro renta fija	34.913	0	34.913
Obligaciones por derechos de uso	134.946	0	134.946
Provisión deudores incobrables	1.693.141	0	1.693.141
Provisión vacaciones	492.096	0	492.096
Provisión remuneraciones	680.201	0	680.201
Provisión gastos gestión	167.272	0	167.272
Provisión bono cumplimiento de metas	653.024	0	653.024
Provisión aguinaldos	7	0	7
Provisión uniformes	2.918	0	2.918
Provisión DO capacitación	1.473	0	1.473
Provisión selección	20.179	0	20.179
Provisión comunicaciones corp	8	0	8
Provisión actividades gerencia	2.659	0	2.659
Provisión vehículo gerencia	25.243	0	25.243
Provisión servicios temporales	11.859	0	11.859
Provisión actividades del personal	13.333	0	13.333
Obligaciones facturas por pagar otros (comisiones)	7.605.406	0	7.605.406
Deterioro siniestros reaseguros	136.061	0	136.061
Deterioro siniestros liquidación por cobrar	32.008	0	32.008
Provisión siniestros	5.364	0	5.364
Provisión reaseguros	892.084	0	892.084
Deterioro siniestros en liquidación	1.309.514	0	1.309.514
Provisión pagarés	12.763	0	12.763
Otras provisiones	1.654.539	0	1.654.539
Primas por pagar nueva ley de seguros	3.401.619	0	3.401.619
Ingresos anticipados	3.119.023		3.119.023
Diferencia activo fijo financiero y tributario	0	6.748.783	(6.748.783)
Intereses devengados desde el exterior	0	33.420	(33.420)
Valorización de mercado renta variable	0	1.383.780	(1.383.780)
Activo por derechos de uso	0	132.062	(132.062)
TOTALES	22.116.940	8.298.045	13.818.895

28.2 DEUDAS CON INTERMEDIARIOS

Al 31 de diciembre del 2023, las deudas con intermediarios se resumen en la siguiente tabla:

Deudas con Intermediarios	Saldos con Empresas Relacionadas	Saldos con Terceros	TOTAL
Asesores Previsionales			
Corredores	1.218.322	6.273.671	7.491.993
Otros			
Otras deudas por seguro			
Total	1.218.322	6.273.671	7.491.993
Pasivos corrientes (Corto Plazo)	1.218.322	6.273.671	7.491.993
Pasivos no corrientes (Largo Plazo)			

Los conceptos que generan la deuda con intermediarios corresponden a las provisiones por comisión y a las deudas por pagar por liquidaciones de comisiones.

28.3 DEUDAS CON EL PERSONAL

Al 31 de diciembre del 2023, las deudas mantenidas con el personal, se presentan en el siguiente cuadro:

Concepto	TOTAL
Indemnizaciones y otros	4.381.586
Remuneraciones por pagar	2.519.262
Deudas previsionales	423.712
Otras	203.306
TOTAL DEUDAS CON EL PERSONAL	7.527.866

28.4 INGRESOS ANTICIPADOS

Al 31 de diciembre del 2023, la Compañía no tiene saldos de ingresos anticipados que superen el 5% del total de Otros Pasivos.

28.5 OTROS PASIVOS NO FINANCIEROS

Al 31 de diciembre del 2023, los otros pasivos no financieros de la sociedad se presentan en el siguiente cuadro:

Concepto	TOTAL	Explicación del concepto
Cheques caducos	16.111.382	Cheques y vales vista caducados a la fecha y por pagar por conceptos de: Proveedores; comisiones y devoluciones de primas.
Comisiones otros canales de ventas	17.062.889	Comisiones por recaudación y otras comisiones por pagar a distintos canales de ventas.
Proveedores	726.187	Corresponde a deudas con proveedores de la Cia.
Cuenta por pagar bomberos	103.662	Cuenta por pagar bomberos
Arrendamiento financiero de bienes raíces IFRS 16	475.114	Corresponde a arrendamiento financiero por bienes raíces bajo estándar IFRS 16.
Arrendamiento financiero de maquinas y equipos IFRS 16	24.687	Corresponde a arrendamiento financiero por maquinas y equipos bajo estándar IFRS 16.
Otros	9.314.929	Corresponde a otros pasivos no financieros.
TOTAL OTROS PASIVOS NO FINANCIEROS	43.818.850	

Nota 29. PATRIMONIO

29.1 CAPITAL PAGADO

a) La gestión de capital, referida a la Administración del patrimonio de la Compañía, tiene como objetivo principal poder cumplir con los siguientes elementos:

* Mantener una estructura de capital adecuada para enfrentar los ciclos económicos que impactan al negocio, de acuerdo al perfil de inversiones que tiene la Compañía y a la naturaleza propia de la industria.

* Asegurar el normal funcionamiento de las operaciones y la continuidad del negocio en el corto, mediano y largo plazo.

* Asegurar el financiamiento de potenciales nuevas inversiones a fin de mantener un crecimiento sostenido en el tiempo.

* Maximizar el valor de BCI Seguros en el mediano y largo plazo.

En línea con lo anterior, los requerimientos de capital son incorporados en base a la presupuestación anual, cuidando mantener un nivel de liquidez adecuado y cumplir a cabalidad con el servicio de los pasivos.

La Administración controla la gestión de capital, sobre la base de la determinación del nivel de endeudamiento total y financiero normativo de la Compañía.

Con fecha 14 de abril de 2016, Empresas Juan Yarur SpA ha celebrado contrato de suscripción de acciones de pago, en virtud del cual ha suscrito y pagado la cantidad de 13.117.172.748 acciones de pago del total de las 13.117.566.274 acciones ofrecidas, las que se pagaron con la suma de \$ 34.760.520.539 pesos en dinero efectivo.

Con fecha 10 de mayo de 2016 se ha celebrado contrato de compraventa de acciones, mediante el cual el Grupo Mutua Madrileña de España adquirió de Empresas Juan Yarur SpA, 32.852.985.914 acciones de BCI Seguros Generales S.A., las que representan el 40% del capital social de la Compañía.

Con fecha 26 de noviembre de 2020 se ha celebrado contrato de compraventa de acciones, mediante el cual MM Internacional Spa (Filial del Grupo Mutua Madrileña de España), adquirió de Empresas Juan Yarur SpA, 16.426.492.957 acciones de BCI Seguros Generales S.A, las que representan el 20% del Capital social de la Sociedad. Con esta compra, MM Internacional Spa (filial del Grupo Mutua Madrileña de España) totaliza 49.279.478.871 acciones de BCI Seguros Generales S.A., las que representan el 60% del Capital Social de la Compañía.

b) La política de Administración de Capital, considera para efectos de cálculo de ratios el Patrimonio Neto de la Compañía, sin embargo, se establece que el Capital Pagado y las Utilidades retenidas, son la parte que puede ser motivo de modificaciones en el tiempo. Es decir, aportes o modificaciones a la política de dividendos, son los elementos que se consideran administrables.

NUMERO DE ACCIONES

Serie	Nro.de acciones suscritas	Nro. De acciones pagadas	Nro. De acciones con derecho a voto
Única	82.132.464.783	82.132.464.783	82.132.464.783

Gestión de Capital.

La Sociedad mantiene una serie única de acciones, sin valor nominal, las que se encuentran totalmente pagadas.

CAPITAL (cifras en M\$)

Serie	Capital suscrito	Capital pagado
Sin serie	59.726.404	59.726.404

29.2 DISTRIBUCION DE DIVIDENDOS

En sesión extraordinaria de Directorio efectuada el día 04 de diciembre de 2023, se acordó el pago de un dividendo provisorio de \$ 11.861.000.000 con cargo a las utilidades del ejercicio del año 2023, con pago el día 26 de diciembre 2023.

Se constituye al 31 de diciembre de 2023, un dividendo provisorio por pagar por \$ 838.223.399 para completar un 30% de dividendos sobre la utilidad del ejercicio 2023.

29.3 OTRAS RESERVAS PATRIMONIALES

RESERVAS	CIFRAS EN M\$
SOBREPREGIO DE ACCIONES	369.625
RESERVA AJUSTE POR CALCE	
RESERVA DESCALCE SEGUROS CUI	
OTRAS RESERVAS	306.771
TOTAL OTRAS RESERVAS PATRIMONIALES	676.396

29.4 OTROS AJUSTES EN PATRIMONIO

Total cargo(abono)en patrimonio apertura		(6.768.510)
Impuestos diferidos		(1.901.540)
Otros - Otros Ajustes		7.042.742
Total cargo(abono)en patrimonio		(1.627.308)

Corredores de Reaseguro Nacional

Nombre corredor reaseguros nacional	Código corredor reaseguros	Tipo de entidad	País del corredor	Nombre reasegurador nacional	Rut reasegurador	Tipo de relación con reasegurador nacional	País del reasegurador	Prima cedida reaseguro nacional	Costo de reaseguro nacional no proporcional	Reaseguro nacional	Código clasificador de riesgo 1 reasegurador nacional	Código clasificador de riesgo 2 reasegurador nacional	Clasificación de riesgo 1 reasegurador nacional	Clasificación de riesgo 2 reasegurador nacional	Fecha clasificación 1 reasegurador nacional (YYYY-mm-dd)	Fecha clasificación 2 reasegurador nacional (YYYY-mm-dd)
ARTHUR J. GALLAGHER CHILE CORRE DE REASEG	C358	NR	CHL	Chile: Swiss Reinsurance American Corporation	NRE0620170051	NR	USA: United States (the)	-	1.920.645	1.920.645	AMB	SP	A+	AA-	2023-09-08	2023-10-05
ARTHUR J. GALLAGHER CHILE CORRE DE REASEG	C358	NR	CHL	Chile: Hannover Re (Bernuda) Ltd.	NRE02120170013	NR	BMU: Bermuda	-	339.538	339.538	AMB	SP	A+	AA-	2023-12-21	2021-06-30
ARTHUR J. GALLAGHER CHILE CORRE DE REASEG	C358	NR	CHL	Chile: Swiss Reinsurance Corporation	NRE0620170050	NR	BEU: Belgium	-	1.656.889	1.656.889	AMB	SP	A+	AA-	2023-09-08	2023-10-05
ARTHUR J. GALLAGHER CHILE CORRE DE REASEG	C358	NR	CHL	Chile: Hiscox Insurance Company (Bernuda) Limited	BMU: Bermuda	NR	NRE00120170014	-	402.660	402.660	AMB	SP	A	A	2023-11-03	2020-04-28
ARTHUR J. GALLAGHER CHILE CORRE DE REASEG	C358	NR	CHL	Chile: Swiss International Insurance Corporation (Pvt)l	NRE17520170001	NR	SWE: Sweden	-	312.939	312.939	AMB	SP	A	A	2023-04-19	2023-11-09
ARTHUR J. GALLAGHER CHILE CORRE DE REASEG	C358	NR	CHL	Chile: Echo Rueger SA/NV	NRE1810190004	NR	BEU: Belgium	-	236.303	236.303	AMB	SP	A	A	2023-05-01	2020-10-31
ARTHUR J. GALLAGHER CHILE CORRE DE REASEG	C358	NR	CHL	Chile: Reaseguradora Patna, S.A.	NRE1230170003	NR	MEX: Mexico	-	357.287	357.287	AMB	FITCH	A	BBB+	2023-10-27	2023-05-22
ARTHUR J. GALLAGHER CHILE CORRE DE REASEG	C358	NR	CHL	Chile: Lloyd's Syndicate 4472 (Liberty Managing Agency Ltd)	NRE14920100155	NR	GBR: United Kingdom (the)	-	312.106	312.106	AMB	SP	A	A	2023-10-03	2023-10-30
ARTHUR J. GALLAGHER CHILE CORRE DE REASEG	C358	NR	CHL	Chile: Amiin Ag	NRE17620170001	NR	CHL: Switzerland	-	112.427	112.427	AMB	SP	A	A	2023-03-31	2022-07-08
ARTHUR J. GALLAGHER CHILE CORRE DE REASEG	C358	NR	CHL	Chile: Partner Reinsurance Europe SE	NRE0920100155	NR	IRL: Ireland	-	39.237	39.237	AMB	SP	A	A	2023-04-23	2023-03-23
ARTHUR J. GALLAGHER CHILE CORRE DE REASEG	C358	NR	CHL	Chile: XL INSURANCE COMPANY SE	NRE092000013	NR	IRL: Ireland	-	119.207	119.207	AMB	SP	A	AA-	2023-09-07	2023-07-20
ARTHUR J. GALLAGHER CHILE CORRE DE REASEG	C358	NR	CHL	Chile: Valdivia Reinsurance (Switzerland) Ltd	CHE: Switzerland	NR	NRE17620170010	-	240.099	240.099	AMB	SP	A	A	2023-05-25	2023-11-09
ARTHUR J. GALLAGHER CHILE CORRE DE REASEG	C358	NR	CHL	Chile: Westport Insurance Corporation	NRE0620170057	NR	USA: United States (the)	-	1.207.716	1.207.716	AMB	SP	A+	AA-	2023-09-08	2023-10-05
ARTHUR J. GALLAGHER CHILE CORRE DE REASEG	C358	NR	CHL	Chile: Lloyd's Syndicate 4472 (Liberty Managing Agency Ltd)	GBR: United Kingdom (the)	NR	NRE14920170110	-	92.064	92.064	AMB	SP	A	A	2023-07-27	2023-12-13
ARTHUR J. GALLAGHER CHILE CORRE DE REASEG	C358	NR	CHL	Chile: Navigators Insurance Company	NRE0620170039	NR	USA: United States (the)	-	100.666	100.666	AMB	SP	A	AA-	2023-08-24	2023-11-30
ARTHUR J. GALLAGHER CHILE CORRE DE REASEG	C358	NR	CHL	Chile: American Family Mutual Insurance Company	NRE0620170058	NR	Estados Unidos	-	165.460	165.460	AMB	MB	A	A1	2023-10-05	2023-03-01
ARTHUR J. GALLAGHER CHILE CORRE DE REASEG	C358	NR	CHL	Chile: Münchener Rückversicherungs-Gesellschaft Aktiengesellschaft In München (Munich Reinsurance Company)	NRE00320170008	NR	DEU: Germany	475.961	475.961	475.961	AMB	SP	A+	AA-	2023-07-13	2023-08-16
ARTHUR J. GALLAGHER CHILE CORRE DE REASEG	C358	NR	CHL	Chile: Houston Casualty Company	NRE0620170029	NR	USA: United States (the)	-	112.228	112.228	AMB	SP	A+	A+	2023-12-08	2020-04-24
ARTHUR J. GALLAGHER CHILE CORRE DE REASEG	C358	NR	CHL	Chile: Swiss Re Switzerland Ltd	NRE17620170002	NR	CHL: Switzerland	-	390.495	390.495	AMB	SP	A+	AA-	2023-09-07	2023-03-20
ARTHUR J. GALLAGHER CHILE CORRE DE REASEG	C358	NR	CHL	Chile: Lloyd's Syndicate 1084 (Chaucer Syndicates Limited)	NRE14920170044	NR	GBR: United Kingdom (the)	-	171.154	171.154	AMB	SP	A	AA-	2023-07-27	2023-12-13
ARTHUR J. GALLAGHER CHILE CORRE DE REASEG	C358	NR	CHL	Chile: Scor Reinsurance Company	NRE0620170046	NR	USA: United States (the)	-	195.436	195.436	AMB	SP	A	AA-	2023-03-09	2023-03-11
ARTHUR J. GALLAGHER CHILE CORRE DE REASEG	C358	NR	CHL	Chile: Swiss Reinsurance Corporation	NRE0620170054	NR	USA: United States (the)	-	144.404	144.404	AMB	SP	A+	A	2023-07-04	2023-12-01
ARTHUR J. GALLAGHER CHILE CORRE DE REASEG	C358	NR	CHL	Chile: SOUTHBRIDGE COMPANIA DE SEGUROS GENERALES S.A.	9928000-7	NR	CHL: Chile	-	416.264	416.264	TR	ICR	AA	AA	2023-10-10	2023-10-10
ARTHUR J. GALLAGHER CHILE CORRE DE REASEG	C358	NR	CHL	Chile: Swiss Re Limited Company (Bernuda) Limited	BMU: Bermuda	NR	NRE0120020030	-	272.803	272.803	AMB	SP	A	A	2023-05-01	2023-09-08
ARTHUR J. GALLAGHER CHILE CORRE DE REASEG	C358	NR	CHL	Chile: Aspen Insurance US Limited	NRE14920170007	NR	GBR: United Kingdom (the)	-	556.999	556.999	AMB	SP	A	A	2023-06-16	2022-07-19
ARTHUR J. GALLAGHER CHILE CORRE DE REASEG	C358	NR	CHL	Chile: Lionair Specialty Insurance Ltd	NRE02120170017	NR	Bermudas	-	199.156	199.156	AMB	SP	A	A	2023-05-11	2023-05-11
ARTHUR J. GALLAGHER CHILE CORRE DE REASEG	C358	NR	CHL	Chile: Qatar Reinsurance Company Limited	NRE0120170001	NR	Bermudas	-	299.499	299.499	AMB	SP	A	A	2023-12-21	2023-11-29
ARTHUR J. GALLAGHER CHILE CORRE DE REASEG	C358	NR	CHL	Chile: Hannover Rück SE	NRE0320170004	NR	DEU: Germany	-	19.698	19.698	AMB	SP	A+	AA-	2023-12-21	2021-08-30
ARTHUR J. GALLAGHER CHILE CORRE DE REASEG	C358	NR	CHL	Chile: Lloyd's Syndicate 2322 (Alliant World Managing Agency Ltd)	NRE14920170085	NR	GBR: United Kingdom (the)	-	25.928	25.928	AMB	SP	A+	A	2023-07-27	2023-12-13
ARTHUR J. GALLAGHER CHILE CORRE DE REASEG	C358	NR	CHL	Chile: Renaissance Reinsurance Ltd.	BMU: Bermuda	NR	NRE0120170022	-	61.678	61.678	AMB	SP	A+	A	2023-09-08	2023-05-23
ARTHUR J. GALLAGHER CHILE CORRE DE REASEG	C358	NR	CHL	Chile: Swiss Reinsurance Ltd	BMU: Bermuda	NR	NRE0120170005	-	61.816	61.816	AMB	SP	A	A	2023-07-27	2023-05-23
ARTHUR J. GALLAGHER CHILE CORRE DE REASEG	C358	NR	CHL	Chile: Reaseguradora Patna, S.A.	NRE1230170003	NR	MEX: Mexico	-	95.012	95.012	AMB	FITCH	A	BBB+	2023-10-27	2023-05-22
ARTHUR J. GALLAGHER CHILE CORRE DE REASEG	C358	NR	CHL	Chile: Pozavarovniska Trgovba Re d.o.o.	SVN: Slovenia	NR	NRE0620190003	-	10.377	10.377	AMB	SP	A	A	2023-09-15	2023-11-21
ARTHUR J. GALLAGHER CHILE CORRE DE REASEG	C358	NR	CHL	Chile: Lloyd's Syndicate 4444 (Canopus Managing Agents Limited)	NRE14920170085	NR	USA: United States (the)	-	75.028	75.028	AMB	SP	A	A	2023-07-27	2023-12-13
ARTHUR J. GALLAGHER CHILE CORRE DE REASEG	C358	NR	CHL	Chile: Central Reinsurance Corporation	TWN: Taiwan (Province)	NR	NRE1792018002	-	10.466	10.466	AMB	SP	A	A	2023-08-10	2023-01-18
ARTHUR J. GALLAGHER CHILE CORRE DE REASEG	C358	NR	CHL	Chile: Berkeley Hathaway Specialty Insurance Company	USA: United States (the)	NR	NRE00320170004	-	28.481	28.481	AMB	SP	A	A	2023-07-04	2023-01-03
ARTHUR J. GALLAGHER CHILE CORRE DE REASEG	C358	NR	CHL	Chile: XL INSURANCE COMPANY SE	NRE092000013	NR	IRL: Ireland	-	106.106	106.106	AMB	SP	A+	AA-	2023-09-07	2023-07-20
ARTHUR J. GALLAGHER CHILE CORRE DE REASEG	C358	NR	CHL	Chile: Arch Reinsurance Ltd	NRE0620170004	NR	USA: United States (the)	-	169.331	169.331	AMB	SP	A+	A+	2023-06-16	2023-11-30
ARTHUR J. GALLAGHER CHILE CORRE DE REASEG	C358	NR	CHL	Chile: National Indemnity Company	USA: United States (the)	NR	NRE0620170036	-	186.878	186.878	AMB	SP	A+	A+	2023-02-03	2023-09-28
ARTHUR J. GALLAGHER CHILE CORRE DE REASEG	C358	NR	CHL	Chile: Axa Re SA	NRE0920170004	NR	IRL: Ireland	-	96.437	96.437	AMB	SP	A	A	2023-09-07	2023-09-28
ARTHUR J. GALLAGHER CHILE CORRE DE REASEG	C358	NR	CHL	Chile: Swiss Reinsurance America Corporation	NRE0620170051	NR	USA: United States (the)	-	3.888.964	3.888.964	AMB	SP	A+	AA-	2023-09-08	2023-10-05
ARTHUR J. GALLAGHER CHILE CORRE DE REASEG	C358	NR	CHL	Chile: Swiss Re (Bernuda) Ltd.	NRE0620170001	NR	USA: United States (the)	-	738.077	738.077	AMB	SP	A	AA-	2023-07-27	2023-11-09
ARTHUR J. GALLAGHER CHILE CORRE DE REASEG	C358	NR	CHL	Chile: Everest Reinsurance Company	NRE0620170024	NR	USA: United States (the)	-	2.145.612	2.145.612	AMB	SP	A+	A+	2023-06-29	2021-11-30
ARTHUR J. GALLAGHER CHILE CORRE DE REASEG	C358	NR	CHL	Chile: Hiscox Insurance Company (Bernuda) Limited	BMU: Bermuda	NR	NRE0120020030	-	320.705	320.705	AMB	SP	A	A	2023-05-01	2023-09-08
ARTHUR J. GALLAGHER CHILE CORRE DE REASEG	C358	NR	CHL	Chile: Aspen Insurance US Limited	NRE14920170007	NR	GBR: United Kingdom (the)	-	126.435	126.435	FITCH	SP	AA-	AA-	2023-11-14	2023-12-07
ARTHUR J. GALLAGHER CHILE CORRE DE REASEG	C358	NR	CHL	Chile: Echo Rueger SA/NV	NRE1810190004	NR	BEU: Belgium	-	428.461	428.461	AMB	SP	A	A	2023-05-05	2020-10-14
ARTHUR J. GALLAGHER CHILE CORRE DE REASEG	C358	NR	CHL	Chile: Swiss Rückversicherungs Ag	CHE: Switzerland	NR	NRE17620170004	-	461.156	461.156	FITCH	SP	A	A	2023-07-27	2023-08-29
ARTHUR J. GALLAGHER CHILE CORRE DE REASEG	C358	NR	CHL	Chile: Faisla Underwriting Ltd.	GBR: United Kingdom (the)	NR	NRE14920100155	-	715.815	715.815	AMB	SP	A	A	2023-02-03	2022-11-20
ARTHUR J. GALLAGHER CHILE CORRE DE REASEG	C358	NR	CHL	Chile: Amiin Ag	NRE17620170001	NR	CHL: Switzerland	-	164.368	164.368	AMB	SP	A	A	2023-06-16	2023-08-31
ARTHUR J. GALLAGHER CHILE CORRE DE REASEG	C358	NR	CHL	Chile: Partner Reinsurance Europe SE	NRE0920170008	NR	IRL: Ireland	-	187.282	187.282	AMB	SP	A	A+	2023-06-16	2023-01-27
ARTHUR J. GALLAGHER CHILE CORRE DE REASEG	C358	NR	CHL	Chile: XL INSURANCE COMPANY SE	NRE092000013	NR	IRL: Ireland	-	143.004	143.004	AMB	SP	A	AA-	2023-09-07	2023-07-20
ARTHUR J. GALLAGHER CHILE CORRE DE REASEG	C358	NR	CHL	Chile: Valdivia Reinsurance (Switzerland) Ltd	CHE: Switzerland	NR	NRE17620170010	-	286.817	286.817	FITCH	SP	A	AA-	2023-05-25	2023-11-09
ARTHUR J. GALLAGHER CHILE CORRE DE REASEG	C358	NR	CHL	Chile: Westport Insurance Corporation	NRE0620170057	NR	USA: United States (the)	-	376.200	376.200	AMB	SP	A+	AA-	2023-09-08	2023-10-05
ARTHUR J. GALLAGHER CHILE CORRE DE REASEG	C358	NR	CHL	Chile: Lloyd's Syndicate 4472 (Liberty Managing Agency Ltd)	GBR: United Kingdom (the)	NR	NRE14920170110	-	203.174	203.174	AMB	SP	A	A	2023-07-27	2023-12-13
ARTHUR J. GALLAGHER CHILE CORRE DE REASEG	C358	NR	CHL	Chile: Navigators Insurance Company	NRE0620170039	NR	USA: United States (the)	-	141.327	141.327	AMB	SP	A+	A+	2023-08-24	2022-11-30
ARTHUR J. GALLAGHER CHILE CORRE DE REASEG	C358	NR	CHL	Chile: American Family Mutual Insurance Company	NRE0620170058	NR	Estados Unidos	-	269.460	269.460	AMB	SP	A	A	2023-10-05	NR
ARTHUR J. GALLAGHER CHILE CORRE DE REASEG	C358	NR	CHL	Chile: Münchener Rückversicherungs-Gesellschaft Aktiengesellschaft In München (Munich Reinsurance Company)	NRE00320170008	NR	DEU: Germany	1.601.871	1.601.871	1.601.871	AMB	SP	A+	AA-	2023-07-13	2023-08-16
ARTHUR J. GALLAGHER CHILE CORRE DE REASEG	C358	NR	CHL	Chile: Houston Casualty Company	NRE0620170029	NR	USA: United States (the)	-	200.428	200.428	AMB	SP	A+	A+	2023-12-08	2020-04-24
ARTHUR J. GALLAGHER CHILE CORRE DE REASEG	C358	NR	CHL	Chile: Swiss Re Switzerland Ltd	NRE17620170002	NR	CHL: Switzerland	-	68.400	68.400	AMB	SP	A	A	2023-05-01	2022-09-29
ARTHUR J. GALLAGHER CHILE CORRE DE REASEG	C358	NR	CHL	Chile: Lloyd's Syndicate 1084 (Chaucer Syndicates Limited)	NRE14920170044	NR	GBR: United Kingdom (the)	-	146.601	146.601	AMB	SP	A	A	2023-07-27	2023-12-13
ARTHUR J. GALLAGHER CHILE CORRE DE REASEG	C															

ACN BENFIELD CORREDORES DE REASEGURO LTD	C-022	NR	CHL: Chile	Lloyd's Syndicate 2623 (Beazley Furlong Limited)	NRE1492017090	NR	GBR: United Kingdom (the)	-	19.772	19.772	AMB	SP	A	AA-	2023-07-27	2023-12-31
ACN BENFIELD CORREDORES DE REASEGURO LTD	C-022	NR	CHL: Chile	Lloyd's Syndicate 0623 (Beazley Furlong Limited)	NRE1492017099	NR	GBR: United Kingdom (the)	-	133.081	133.081	AMB	SP	A	AA-	2023-07-27	2023-12-31
ACN BENFIELD CORREDORES DE REASEGURO LTD	C-022	NR	CHL: Chile	QBE Europe SA/NV	NRE1820170002	NR	IRL: Ireland	714.017	714.017	71.015	AMB	SP	A	A+	2023-05-16	2026-10-16
ACN BENFIELD CORREDORES DE REASEGURO LTD	C-022	NR	CHL: Chile	Lloyd's Syndicate 5886 (Asta Managing Agency Limited)	NRE14920170118	NR	GBR: United Kingdom (the)	-	166.726	166.726	AMB	SP	A	AA-	2023-07-27	2023-12-31
ACN BENFIELD CORREDORES DE REASEGURO LTD	C-022	NR	CHL: Chile	Validus Reinsurance (Switzerland) Ltd	CHE17620170010	NR	NRE17620170010	-	35.465	35.465	AMB	SP	A	A	2023-05-25	2023-11-02
ACN BENFIELD CORREDORES DE REASEGURO LTD	C-022	NR	CHL: Chile	Transatlantic Reinsurance Company	NRE0620170004	NR	USA: United States (the)	-	226.695	226.695	AMB	SP	A++	AA+	2023-04-10	2023-09-29
ACN BENFIELD CORREDORES DE REASEGURO LTD	C-022	NR	CHL: Chile	Lloyd's Syndicate 4472 (Liberty Managing Agency Ltd)	GBR: United Kingdom	NR	NRE14920170001	-	19.014	19.014	AMB	SP	A	A	2023-07-27	2023-12-31
ACN BENFIELD CORREDORES DE REASEGURO LTD	C-022	NR	CHL: Chile	Central Reinsurance Corporation	TWK: Taiwan (Province)	NR	NRE17920180002	-	104.399	104.399	AMB	SP	A	A	2023-10-10	2023-10-18
ACN BENFIELD CORREDORES DE REASEGURO LTD	C-022	NR	CHL: Chile	Allianz Global Corporate & Specialty Se	NRE00320170001	NR	DEU: Germany	127.263	127.263	127.263	AMB	SP	A+	AA	2023-03-08	2023-10-31
ACN BENFIELD CORREDORES DE REASEGURO LTD	C-022	NR	CHL: Chile	Hannover Rück Se	NRE00320170004	NR	DEU: Germany	87.422	87.422	87.422	AMB	SP	A+	AA-	2023-12-21	2021-06-30
ACN BENFIELD CORREDORES DE REASEGURO LTD	C-022	NR	CHL: Chile	Mapfre Re, Compania De Reaseguros, S.A.	NRE0620170002	NR	USA: United States (the)	68.010	68.010	68.010	AMB	SP	A+	AA-	2023-10-18	2021-07-26
ACN BENFIELD CORREDORES DE REASEGURO LTD	C-022	NR	CHL: Chile	Navigator Insurance Company	NRE0620170009	NR	USA: United States (the)	169.553	169.553	169.553	AMB	SP	A+	A+	2023-08-24	2023-11-30
ACN BENFIELD CORREDORES DE REASEGURO LTD	C-022	NR	CHL: Chile	Korean Reinsurance Company	NRE04620170002	NR	KOR: Korea (the Republic of)	302.857	302.857	302.857	AMB	SP	A	A	2023-12-08	2019-11-06
ACN BENFIELD CORREDORES DE REASEGURO LTD	C-022	NR	CHL: Chile	Amiin Ag	NRE17620170001	NR	CHL: Switzerland	394.550	394.550	394.550	AMB	SP	A	A	2023-03-09	2023-03-09
ACN BENFIELD CORREDORES DE REASEGURO LTD	C-022	NR	CHL: Chile	Heaton Casualty Company	NRE0620170029	NR	USA: United States (the)	113.350	113.350	113.350	AMB	SP	A++	A+	2023-12-08	2020-04-24
ACN BENFIELD CORREDORES DE REASEGURO LTD	C-022	NR	CHL: Chile	Münchener Rückversicherungs-Gesellschaft Aktiengesellschaft In München (Munich Reinsurance Company)	NRE00320170008	NR	DEU: Germany	2.713.645	2.713.645	2,713,645	AMB	SP	A+	AA-	2023-07-13	2023-08-16
ACN BENFIELD CORREDORES DE REASEGURO LTD	C-022	NR	CHL: Chile	Allianz Global Corporate & Specialty Se	NRE00320170001	NR	DEU: Germany	122.446	122.446	122.446	AMB	SP	A+	AA	2023-03-08	2023-10-31
ACN BENFIELD CORREDORES DE REASEGURO LTD	C-022	NR	CHL: Chile	Ageas SA/NV	BEL: Belgium	NR	NRE01820230003	70.993	70.993	70,993	FITCH	SP	AA-	AA-	2023-11-14	2023-12-07
ACN BENFIELD CORREDORES DE REASEGURO LTD	C-022	NR	CHL: Chile	Amiin Ag	NRE17620170001	NR	CHL: Switzerland	142.172	142.172	142,172	AMB	SP	A	A	2023-03-31	2022-07-08
ACN BENFIELD CORREDORES DE REASEGURO LTD	C-022	NR	CHL: Chile	Lloyd's Syndicate 1729 (Asta Managing Agency Limited)	GBR: United Kingdom	NR	NRE14920170059	16.763	16.763	16,763	AMB	SP	A	A	2023-07-27	2023-12-31
ACN BENFIELD CORREDORES DE REASEGURO LTD	C-022	NR	CHL: Chile	Lloyd's Syndicate 2332 (Allied World Managing Agency Ltd)	NRE14920170085	NR	GBR: United Kingdom (the)	-	70.777	70,777	AMB	SP	A	AA-	2023-07-27	2023-12-31
ACN BENFIELD CORREDORES DE REASEGURO LTD	C-022	NR	CHL: Chile	Lloyd's Syndicate 0623 (Beazley Furlong Limited)	NRE14920170039	NR	GBR: United Kingdom (the)	-	160.754	160,754	AMB	SP	A	AA-	2023-07-27	2023-12-31
ACN BENFIELD CORREDORES DE REASEGURO LTD	C-022	NR	CHL: Chile	Hannover Rück Se	NRE00320170004	NR	DEU: Germany	39.010	39.010	39,010	AMB	SP	A+	AA-	2023-12-21	2021-06-30
ACN BENFIELD CORREDORES DE REASEGURO LTD	C-022	NR	CHL: Chile	Lloyd's Syndicate 1084 (Chaucer Syndicates Limited)	NRE14920170044	NR	GBR: United Kingdom (the)	-	113.601	113,601	AMB	SP	A	AA-	2023-07-27	2023-12-31
ACN BENFIELD CORREDORES DE REASEGURO LTD	C-022	NR	CHL: Chile	Reaseguradora Patro, S.A.	NRE12320170003	NR	MEX: Mexico	56.622	56,622	56,622	FITCH	SP	A	BBB+	2023-07-27	2023-05-24
ACN BENFIELD CORREDORES DE REASEGURO LTD	C-022	NR	CHL: Chile	Echo Rückversicherungs Ag	CHE: Switzerland	NR	NRE17620170004	52.425	52,425	52,425	AMB	SP	A	A-	2023-07-27	2023-08-29
ACN BENFIELD CORREDORES DE REASEGURO LTD	C-022	NR	CHL: Chile	Hannover Rück (Bermuda) Ltd	NRE02120170013	NR	BMU: Bermuda	154.050	154,050	154,050	AMB	SP	A+	AA-	2023-12-21	2021-06-30
ACN BENFIELD CORREDORES DE REASEGURO LTD	C-022	NR	CHL: Chile	Hannover Rück Se	NRE00320170004	NR	DEU: Germany	335.575	335,575	335,575	AMB	SP	A+	AA-	2023-12-21	2021-06-30
ACN BENFIELD CORREDORES DE REASEGURO LTD	C-022	NR	CHL: Chile	Heaton Casualty Company	NRE0620170029	NR	USA: United States (the)	62.582	62,582	62,582	AMB	SP	A++	A+	2023-12-08	2020-04-24
ACN BENFIELD CORREDORES DE REASEGURO LTD	C-022	NR	CHL: Chile	Echo Rückversicherungs Ag	CHE: Switzerland	NR	NRE17620170004	126.770	126,770	126,770	FITCH	SP	A	A-	2023-07-27	2023-08-29
ACN BENFIELD CORREDORES DE REASEGURO LTD	C-022	NR	CHL: Chile	Korean Reinsurance Company	NRE04620170002	NR	KOR: Korea (the Republic of)	44.702	44,702	44,702	AMB	SP	A	A	2023-12-08	2019-11-06
ACN BENFIELD CORREDORES DE REASEGURO LTD	C-022	NR	CHL: Chile	Lloyd's Syndicate 4472 (Liberty Managing Agency Ltd)	GBR: United Kingdom	NR	NRE14920170001	102.242	102,242	102,242	AMB	SP	A	A	2023-07-27	2023-12-31
ACN BENFIELD CORREDORES DE REASEGURO LTD	C-022	NR	CHL: Chile	Mapfre Re, Compania De Reaseguros, S.A.	NRE0620170002	NR	ESP: Spain	53.011	53,011	53,011	AMB	SP	A	A+	2023-10-18	2021-07-22
ACN BENFIELD CORREDORES DE REASEGURO LTD	C-022	NR	CHL: Chile	Münchener Rückversicherungs-Gesellschaft Aktiengesellschaft In München (Munich Reinsurance Company)	NRE00320170008	NR	DEU: Germany	1.610.436	1,610,436	1,610,436	AMB	SP	A+	AA-	2023-07-13	2023-08-16
ACN BENFIELD CORREDORES DE REASEGURO LTD	C-022	NR	CHL: Chile	Navigator Insurance Company	NRE0620170009	NR	USA: United States (the)	53.422	53,422	53,422	AMB	SP	A+	A+	2023-08-24	2022-11-30
ACN BENFIELD CORREDORES DE REASEGURO LTD	C-022	NR	CHL: Chile	Reaseguradora Patro, S.A.	NRE12320170003	NR	MEX: Mexico	17.536	17,536	17,536	FITCH	SP	A	BBB+	2023-07-27	2023-05-24
ACN BENFIELD CORREDORES DE REASEGURO LTD	C-022	NR	CHL: Chile	Partner Reinsurance Europe Se	NRE08920170008	NR	IRL: Ireland	87.037	87,037	87,037	AMB	SP	A+	A+	2023-04-27	2023-01-27
ACN BENFIELD CORREDORES DE REASEGURO LTD	C-022	NR	CHL: Chile	QBE Insurance (Europe) Limited	NRE14920170005	NR	GBR: United States (the)	67.380	67,380	67,380	AMB	SP	A	AA-	2023-03-08	2023-09-02
ACN BENFIELD CORREDORES DE REASEGURO LTD	C-022	NR	CHL: Chile	Lloyd's Syndicate 4020 (Ark-Syndicate Management Limited)	GBR: United Kingdom	NR	NRE14920170106	307.568	307,568	307,568	AMB	SP	A	A	2023-07-27	2023-12-31
ACN BENFIELD CORREDORES DE REASEGURO LTD	C-022	NR	CHL: Chile	Swiss Reinsurance America Corporation	NRE0620170051	NR	USA: United States (the)	364.241	364,241	364,241	AMB	SP	A	A	2023-09-08	2023-10-05
ACN BENFIELD CORREDORES DE REASEGURO LTD	C-022	NR	CHL: Chile	Allianz Global Corporate & Specialty Se	NRE00320170001	NR	DEU: Germany	208.056	208,056	208,056	AMB	SP	A+	AA	2023-03-08	2023-10-31
ACN BENFIELD CORREDORES DE REASEGURO LTD	C-022	NR	CHL: Chile	Transatlantic Reinsurance Company	NRE0620170004	NR	USA: United States (the)	442.350	442,350	442,350	AMB	SP	A++	AA+	2023-04-10	2023-09-29
ACN BENFIELD CORREDORES DE REASEGURO LTD	C-022	NR	CHL: Chile	Validus Reinsurance (Switzerland) Ltd	CHE: Switzerland	NR	NRE17620170010	91.025	91,025	91,025	AMB	SP	A	A	2023-05-25	2023-11-02
ACN BENFIELD CORREDORES DE REASEGURO LTD	C-022	NR	CHL: Chile	Swiss Reinsurance America Corporation	NRE0620170051	NR	USA: United States (the)	419.960	419,960	419,960	AMB	SP	A+	AA-	2023-09-08	2023-10-05
ACN BENFIELD CORREDORES DE REASEGURO LTD	C-022	NR	CHL: Chile	Pozarovalnitza Triglav Re d.o.o.	SVN: Slovenia	NR	NRE0020190003	5.794	5,794	5,794	AMB	SP	A	A	2023-09-15	2019-07-31
ACN BENFIELD CORREDORES DE REASEGURO LTD	C-022	NR	CHL: Chile	Echo Rückversicherungs Ag	CHE: Switzerland	NR	NRE17620170004	91.873	91,873	91,873	FITCH	SP	A	A	2023-07-27	2023-08-29
ACN BENFIELD CORREDORES DE REASEGURO LTD	C-022	NR	CHL: Chile	Scor Reinsurance Company	NRE0620170046	NR	USA: United States (the)	78.469	78,469	78,469	AMB	SP	A	A+	2023-03-09	2023-03-13
ACN BENFIELD CORREDORES DE REASEGURO LTD	C-022	NR	CHL: Chile	Hannover Rück (Bermuda) Ltd	NRE02120170013	NR	BMU: Bermuda	133.160	133,160	133,160	AMB	SP	A+	AA-	2023-12-21	2021-06-30
ACN BENFIELD CORREDORES DE REASEGURO LTD	C-022	NR	CHL: Chile	Hannover Rück Se	NRE00320170004	NR	DEU: Germany	835.517	835,517	835,517	AMB	SP	A+	AA-	2023-12-21	2021-06-30
ACN BENFIELD CORREDORES DE REASEGURO LTD	C-022	NR	CHL: Chile	Echo Rückversicherungs Ag	CHE: Switzerland	NR	NRE17620170004	157.282	157,282	157,282	FITCH	SP	A	AA-	2023-07-27	2023-08-29
ACN BENFIELD CORREDORES DE REASEGURO LTD	C-022	NR	CHL: Chile	Reaseguradora Patro, S.A.	NRE12320170003	NR	MEX: Mexico	26.831	26,831	26,831	FITCH	SP	A	BBB+	2023-07-27	2023-05-24
ACN BENFIELD CORREDORES DE REASEGURO LTD	C-022	NR	CHL: Chile	American Family Connect Property and Casualty Insurance Company	USA: United States (the)	NR	NRE0220230066	109.984	109,984	109,984	AMB	SP	A	A	2023-10-05	NR
ACN BENFIELD CORREDORES DE REASEGURO LTD	C-022	NR	CHL: Chile	Korean Reinsurance Company	NRE04620170002	NR	KOR: Korea (the Republic of)	58.853	58,853	58,853	AMB	SP	A	A	2023-12-08	2019-11-06
ACN BENFIELD CORREDORES DE REASEGURO LTD	C-022	NR	CHL: Chile	Reaseguradora Patro, S.A.	NRE12320170003	NR	MEX: Mexico	34.452	34,452	34,452	FITCH	SP	A	BBB+	2023-07-27	2023-05-24
ACN BENFIELD CORREDORES DE REASEGURO LTD	C-022	NR	CHL: Chile	Amiin Ag	NRE17620170001	NR	CHL: Switzerland	174.061	174,061	174,061	AMB	SP	A	A	2023-03-31	2022-07-08
ACN BENFIELD CORREDORES DE REASEGURO LTD	C-022	NR	CHL: Chile	Allianz Global Corporate & Specialty Se	NRE00320170001	NR	DEU: Germany	169.092	169,092	169,092	AMB	SP	A+	AA	2023-03-08	2023-10-31
ACN BENFIELD CORREDORES DE REASEGURO LTD	C-022	NR	CHL: Chile	International General Insurance Company (UK) Ltd	GBR: United Kingdom	NR	NRE14920170023	36.364	36,364	36,364	AMB	SP	A	A	2023-11-08	2024-06-17
ACN BENFIELD CORREDORES DE REASEGURO LTD	C-022	NR	CHL: Chile	Lloyd's Syndicate 4020 (Ark-Syndicate Management Limited)	GBR: United Kingdom	NR	NRE14920170106	51.685	51,685	51,685	AMB	SP	A	A	2023-07-27	2023-12-31
ACN BENFIELD CORREDORES DE REASEGURO LTD	C-022	NR	CHL: Chile	Lloyd's Syndicate 2232 (Allied World Managing Agency Ltd)	NRE14920170085	NR	GBR: United Kingdom (the)	-	109.880	109,880	AMB	SP	A	AA-	2023-07-27	2023-12-31
ACN BENFIELD CORREDORES DE REASEGURO LTD	C-022	NR	CHL: Chile	Lloyd's Syndicate 1729 (Asta Managing Agency Limited)	GBR: United Kingdom	NR	NRE14920170059	37.736	37,736	37,736	AMB	SP	A	A	2023-07-27	2023-12-31
ACN BENFIELD CORREDORES DE REASEGURO LTD	C-022	NR	CHL: Chile	Münchener Rückversicherungs-Gesellschaft Aktiengesellschaft In München (Munich Reinsurance Company)	NRE00320170008	NR	DEU: Germany	3.795.736	3,795,736	3,795,736	AMB	SP	A+	AA-	2023-07-13	2023-08-16
ACN BENFIELD CORREDORES DE REASEGURO LTD	C-022	NR	CHL: Chile	Allianz Global Corporate & Specialty Se	NRE00320170001	NR	DEU: Germany	17.700	17,700	17,700						

ACN BENFIELD CORREDORES DE REASEGURO LTD	C-022	NR	CHL: Chile	SWISS REINSURANCE AMERICA CORPORATION	NRE0620170051	NR	USA: United States (the)	1.789.106	-	-	1.789.106	AMB	SP	A+	AA-	2023-09-08	2023-10-05
ACN BENFIELD CORREDORES DE REASEGURO LTD	C-022	NR	CHL: Chile	Transatlantic Reinsurance Company	NRE0620170054	NR	USA: United States (the)	6.171	-	-	6.171	AMB	SP	A+	AA-	2023-01-10	2023-09-28
ACN BENFIELD CORREDORES DE REASEGURO LTD	C-022	NR	CHL: Chile	Metropol Insurance Corporation	NRE0620170055	NR	USA: United States (the)	97.877	-	-	97.877	AMB	SP	A+	AA-	2023-09-08	2023-09-08
ACN BENFIELD CORREDORES DE REASEGURO LTD	C-022	NR	CHL: Chile	Zurich Insurance Company Limited	NRE17620170013	NR	CHE: Switzerland	43.849	-	-	43.849	AMB	SP	A+	AA-	2023-11-22	2023-09-05
ACN BENFIELD CORREDORES DE REASEGURO LTD	C-022	NR	CHL: Chile	CCR Re	NRE0682020016	NR	FRA: France	327.562	-	-	327.562	AMB	SP	A	A-	2023-07-05	2023-07-03
ACN BENFIELD CORREDORES DE REASEGURO LTD	C-022	NR	CHL: Chile	Esche Rückversicherungs Ag	NRE17640170048	NR	CHE: Switzerland	96.463	-	-	96.463	FITCH	SP	A+	A-	2023-07-27	2023-08-29
ACN BENFIELD CORREDORES DE REASEGURO LTD	C-022	NR	CHL: Chile	Korea Reinsurance Company	NRE04620170006	NR	KOR: Republic of Korea (The Republic of)	65.736	-	-	65.736	AMB	SP	A	A-	2019-12-08	2023-12-13
ACN BENFIELD CORREDORES DE REASEGURO LTD	C-022	NR	CHL: Chile	Lloyd's Syndicate 1084 (Chaucer Syndicates Limited)	NRE14920170044	NR	GBR: United Kingdom (the)	171.191	-	-	171.191	AMB	SP	A	AA-	2023-07-27	2023-12-11
ACN BENFIELD CORREDORES DE REASEGURO LTD	C-022	NR	CHL: Chile	Lloyd's Syndicate 1836 (Barbican Managing Agency Limited)	NRE14920170060	NR	GBR: United Kingdom (the)	60.628	-	-	60.628	AMB	SP	A	AA-	2023-07-27	2023-12-11
ACN BENFIELD CORREDORES DE REASEGURO LTD	C-022	NR	CHL: Chile	Lloyd's Syndicate 1955 (Barbican Managing Agency Limited)	NRE14920170069	NR	GBR: United Kingdom (the)	20.344	-	-	20.344	AMB	SP	A	AA-	2023-07-27	2023-12-11
ACN BENFIELD CORREDORES DE REASEGURO LTD	C-022	NR	CHL: Chile	Lloyd's Syndicate 2001 (MS Amn Underwriting Limited)	NRE14920170074	NR	GBR: United Kingdom (the)	1.209.864	-	-	1.209.864	AMB	SP	A+	AA-	2023-07-27	2023-12-11
ACN BENFIELD CORREDORES DE REASEGURO LTD	C-022	NR	CHL: Chile	Lloyd's Syndicate 2232 (Aimed World Managing Agency Ltd)	NRE14920170085	NR	GBR: United Kingdom (the)	193.081	-	-	193.081	AMB	SP	A	AA-	2023-07-27	2023-12-11
ACN BENFIELD CORREDORES DE REASEGURO LTD	C-022	NR	CHL: Chile	Lloyd's Syndicate 4020 (Ark Syndicate Management Limited)	NRE14920170106	NR	GBR: United Kingdom (the)	124.812	-	-	124.812	AMB	SP	A	A	2023-07-27	2023-12-11
ACN BENFIELD CORREDORES DE REASEGURO LTD	C-022	NR	CHL: Chile	Lloyd's Syndicate 4472 (Liberty Managing Agency Ltd)	NRE14920170110	NR	GBR: United Kingdom (the)	347.479	-	-	347.479	AMB	SP	A	AA-	2023-07-27	2023-12-11
ACN BENFIELD CORREDORES DE REASEGURO LTD	C-022	NR	CHL: Chile	Lloyd's Syndicate 4711 (Apsen Managing Agency Limited)	NRE14920170112	NR	GBR: United Kingdom (the)	30.319	-	-	30.319	AMB	SP	A	AA-	2023-07-27	2023-12-11
ACN BENFIELD CORREDORES DE REASEGURO LTD	C-022	NR	CHL: Chile	Market International Insurance Company Limited	NRE14920170131	NR	GBR: United Kingdom (the)	70.228	-	-	70.228	AMB	SP	A	A	2023-10-27	2021-07-01
ACN BENFIELD CORREDORES DE REASEGURO LTD	C-022	NR	CHL: Chile	NAVIGATORS INSURANCE COMPANY	NRE0620170039	NR	USA: United States (the)	726.227	-	-	726.227	AMB	SP	A+	A+	2023-08-24	2022-11-30
ACN BENFIELD CORREDORES DE REASEGURO LTD	C-022	NR	CHL: Chile	Partner Reinsurance Europe SE	NRE0920170008	NR	DEU: Germany	192.142	-	-	192.142	AMB	SP	A+	A+	2023-04-27	2023-01-27
ACN BENFIELD CORREDORES DE REASEGURO LTD	C-022	NR	CHL: Chile	Pozaravonica Triglav Re d.o.o.	NRE06020190003	NR	SVN: Slovenia	302.504	-	-	302.504	AMB	SP	A	A	2023-09-15	2019-07-31
ACN BENFIELD CORREDORES DE REASEGURO LTD	C-022	NR	CHL: Chile	Reaseguradora Patra, S.A.	NRE12320170003	NR	MEX: Mexico	1.743.607	-	-	1.743.607	AMB	FITCH	A	BBB+	2023-10-27	2023-05-22
ACN BENFIELD CORREDORES DE REASEGURO LTD	C-022	NR	CHL: Chile	Scar Uk Company Limited	NRE14920170137	NR	GBR: United Kingdom (the)	294.414	-	-	294.414	AMB	SP	A	A	2023-03-09	2023-03-12
ARTHUR J. GALLAGHER CHILE CORP. DE REASEG	C-258	NR	CHL: Chile	Amn Ag	NRE17620170001	NR	CHE: Switzerland	14	-	-	14	AMB	SP	A	A	2023-03-31	2022-07-08
ARTHUR J. GALLAGHER CHILE CORP. DE REASEG	C-258	NR	CHL: Chile	Everest Reinsurance Company	NRE0620170024	NR	USA: United States (the)	164.544	-	-	164.544	AMB	SP	A+	A+	2023-06-29	2021-11-30
ARTHUR J. GALLAGHER CHILE CORP. DE REASEG	C-258	NR	CHL: Chile	Liberty Mutual Insurance Company	NRE0620170034	NR	USA: United States (the)	123.400	-	-	123.400	AMB	SP	A	A	2023-08-10	2023-08-17
ARTHUR J. GALLAGHER CHILE CORP. DE REASEG	C-258	NR	CHL: Chile	Lloyd's Syndicate 5023 (Beasley Furlong Limited)	NRE14920170039	NR	GBR: United Kingdom (the)	3.259	-	-	3.259	AMB	SP	A	AA-	2023-07-27	2023-12-11
ARTHUR J. GALLAGHER CHILE CORP. DE REASEG	C-258	NR	CHL: Chile	Lloyd's Syndicate 1084 (Chaucer Syndicates Limited)	NRE14920170044	NR	GBR: United Kingdom (the)	253.801	-	-	253.801	AMB	SP	A+	AA-	2023-07-27	2023-12-11
ARTHUR J. GALLAGHER CHILE CORP. DE REASEG	C-258	NR	CHL: Chile	Lloyd's Syndicate 1274 (Antares Managing Agency Limited)	NRE14920170053	NR	GBR: United Kingdom (the)	99.693	-	-	99.693	AMB	SP	A	AA-	2023-07-27	2023-12-11
ARTHUR J. GALLAGHER CHILE CORP. DE REASEG	C-258	NR	CHL: Chile	Lloyd's Syndicate 1919 (Star Managing Agents Limited)	NRE14920170067	NR	GBR: United Kingdom (the)	1.066.782	-	-	1.066.782	AMB	SP	A	AA-	2023-07-27	2023-12-11
ARTHUR J. GALLAGHER CHILE CORP. DE REASEG	C-258	NR	CHL: Chile	Lloyd's Syndicate 2088 (Cath Underwriting Agencies Limited)	NRE14920170082	NR	GBR: United Kingdom (the)	1.170	-	-	1.170	AMB	SP	A	AA-	2023-07-27	2023-12-11
ARTHUR J. GALLAGHER CHILE CORP. DE REASEG	C-258	NR	CHL: Chile	Lloyd's Syndicate 2633 (Beasley Furlong Limited)	NRE14920170105	NR	GBR: United Kingdom (the)	14.843	-	-	14.843	AMB	SP	A	AA-	2023-07-27	2023-12-11
ARTHUR J. GALLAGHER CHILE CORP. DE REASEG	C-258	NR	CHL: Chile	Lloyd's Syndicate 4000 (Penrose Managing Agency Limited)	NRE14920170125	NR	GBR: United Kingdom (the)	66.454	-	-	66.454	AMB	SP	A	AA-	2023-07-27	2023-12-11
ARTHUR J. GALLAGHER CHILE CORP. DE REASEG	C-258	NR	CHL: Chile	Mapfre Re, Compania De Reaseguros, S.A	NRE06120170002	NR	ESP: Spain	440.530	-	-	440.530	AMB	SP	A	A+	2023-10-18	2021-07-22
ARTHUR J. GALLAGHER CHILE CORP. DE REASEG	C-258	NR	CHL: Chile	Mitsui Sumitomo Insurance Company Limited	NRE09620170002	NR	JPN: Japan	121.469	-	-	121.469	AMB	SP	A+	A+	2023-06-09	2023-04-24
ARTHUR J. GALLAGHER CHILE CORP. DE REASEG	C-258	NR	CHL: Chile	Münchener Rückversicherungs-Gesellschaft Aktiengesellschaft In München (Munich Reinsurance Company)	NRE00320170008	NR	DEU: Germany	567.444	-	-	567.444	AMB	SP	A+	A+	2023-07-13	2023-08-16
ARTHUR J. GALLAGHER CHILE CORP. DE REASEG	C-258	NR	CHL: Chile	NAVIGATORS INSURANCE COMPANY	NRE0620170039	NR	USA: United States (the)	3.143.519	-	-	3.143.519	AMB	SP	A+	A+	2023-08-24	2022-11-30
ARTHUR J. GALLAGHER CHILE CORP. DE REASEG	C-258	NR	CHL: Chile	Obwegyis Reinsurance Company	NRE0620170041	NR	USA: United States (the)	16.864	-	-	16.864	AMB	SP	A+	A	2023-07-06	2023-08-16
ARTHUR J. GALLAGHER CHILE CORP. DE REASEG	C-258	NR	CHL: Chile	Reaseguradora Patra, S.A.	NRE12320170003	NR	MEX: Mexico	58.785	-	-	58.785	AMB	FITCH	A	BBB+	2023-10-27	2023-05-22
ARTHUR J. GALLAGHER CHILE CORP. DE REASEG	C-258	NR	CHL: Chile	Royal & Sun Alliance Insurance Plc	NRE14920170135	NR	GBR: United Kingdom (the)	(1.481)	-	-	(1.481)	AMB	FITCH	A	AA-	2022-12-14	2023-12-13
CARPENTER MARSCH	C-246	NR	CHL: Chile	Allianz Global Corporate & Specialty Se	NRE0020170001	NR	DEU: Germany	80.924	-	-	80.924	AMB	SP	A+	AA	2023-03-08	2023-10-31
CARPENTER MARSCH	C-246	NR	CHL: Chile	Amn Ag	NRE17620170001	NR	CHE: Switzerland	(2.020)	-	-	(2.020)	AMB	SP	A	A	2023-03-08	2023-03-08
CARPENTER MARSCH	C-246	NR	CHL: Chile	Chubb European Group Plc	NRE14920180152	NR	GBR: United Kingdom (the)	39.157	-	-	39.157	AMB	SP	A+	A+	2023-12-07	2021-07-03
CARPENTER MARSCH	C-246	NR	CHL: Chile	Everest Reinsurance Company	NRE0620170024	NR	USA: United States (the)	235.075	-	-	235.075	AMB	SP	A+	A+	2023-06-29	2021-11-30
CARPENTER MARSCH	C-246	NR	CHL: Chile	Fidelis Underwriting Ltd.	NRE14920200155	NR	GBR: United Kingdom (the)	36.142	-	-	36.142	AMB	SP	A	A-	2023-02-03	2022-11-30
CARPENTER MARSCH	C-246	NR	CHL: Chile	Great Lakes Insurance SE	NRE00320180014	NR	DEU: Germany	29.464	-	-	29.464	AMB	SP	A+	A+	2023-07-13	2023-08-16
CARPENTER MARSCH	C-246	NR	CHL: Chile	Hannover Re (Bermuda) Ltd.	NRE02120170013	NR	BMU: Bermuda	128.783	-	-	128.783	AMB	SP	A+	AA-	2023-12-21	2021-06-30
CARPENTER MARSCH	C-246	NR	CHL: Chile	Hannover Rück Se	NRE00320170004	NR	DEU: Germany	177.673	-	-	177.673	AMB	SP	A+	AA-	2023-12-21	2021-06-30
CARPENTER MARSCH	C-246	NR	CHL: Chile	HDI GLOBAL SE	NRE00320170005	NR	DEU: Germany	39.157	-	-	39.157	AMB	SP	A+	A+	2023-12-20	2023-06-01
CARPENTER MARSCH	C-246	NR	CHL: Chile	Hiscox Insurance Company Limited	NRE14920170024	NR	GBR: United Kingdom (the)	101.815	-	-	101.815	AMB	SP	A	A	2023-11-03	2020-04-08
CARPENTER MARSCH	C-246	NR	CHL: Chile	Houston Casualty Company	NRE0620170029	NR	USA: United States (the)	58.736	-	-	58.736	AMB	SP	A+	A+	2023-12-08	2020-04-24
CARPENTER MARSCH	C-246	NR	CHL: Chile	Liberty Mutual Insurance Company	NRE0620170034	NR	USA: United States (the)	138.286	-	-	138.286	AMB	SP	A	A	2023-08-10	2023-08-17
CARPENTER MARSCH	C-246	NR	CHL: Chile	Lloyd's Syndicate 5033 (Hiscox Syndicates Limited)	NRE14920170034	NR	GBR: United Kingdom (the)	36.181	-	-	36.181	AMB	SP	A	AA-	2023-07-27	2023-12-11
CARPENTER MARSCH	C-246	NR	CHL: Chile	Lloyd's Syndicate 6435 (Faraday Underwriting Limited)	NRE14920170033	NR	GBR: United Kingdom (the)	12.129	-	-	12.129	AMB	SP	A	AA-	2023-07-27	2023-12-11
CARPENTER MARSCH	C-246	NR	CHL: Chile	Lloyd's Syndicate 0457 (Munich Re Syndicate Limited)	NRE14920170034	NR	GBR: United Kingdom (the)	7.832	-	-	7.832	AMB	SP	A	AA-	2023-07-27	2023-12-11
CARPENTER MARSCH	C-246	NR	CHL: Chile	Lloyd's Syndicate 0623 (Beasley Furlong Limited)	NRE14920170039	NR	GBR: United Kingdom (the)	890	-	-	890	AMB	SP	A	AA-	2023-07-27	2023-12-11
CARPENTER MARSCH	C-246	NR	CHL: Chile	Lloyd's Syndicate 0884 (Chaucer Syndicates Limited)	NRE14920170044	NR	GBR: United Kingdom (the)	86.363	-	-	86.363	AMB	SP	A	AA-	2023-07-27	2023-12-11
CARPENTER MARSCH	C-246	NR	CHL: Chile	Lloyd's Syndicate 1183 (Tabot Underwriting Ltd)	NRE14920170047	NR	GBR: United Kingdom (the)	64.791	-	-	64.791	AMB	SP	A	AA-	2023-07-27	2023-12-11
CARPENTER MARSCH	C-246	NR	CHL: Chile	Lloyd's Syndicate 1225 (AEGIS Managing Agency Limited)	NRE14920170052	NR	GBR: United Kingdom (the)	1.793	-	-	1.793	AMB	SP	A	AA-	2023-07-27	2023-12-11
CARPENTER MARSCH	C-246	NR	CHL: Chile	Lloyd's Syndicate 1414 (Axa Underwriting Limited)	NRE14920170055	NR	GBR: United Kingdom (the)	1.278	-	-	1.278	AMB	SP	A	AA-	2023-07-27	2023-12-11
CARPENTER MARSCH	C-246	NR	CHL: Chile	Lloyd's Syndicate 1486 (Axa Managing Agency Limited)	NRE14920170056	NR	GBR: United Kingdom (the)	3.585	-	-	3.585	AMB	SP	A	AA-	2023-07-27	2023-12-11
CARPENTER MARSCH	C-246	NR	CHL: Chile	Lloyd's Syndicate 1856 (Barbican Managing Agency Limited)	NRE14920170060	NR	GBR: United Kingdom (the)	39.157	-	-	39.157	AMB	SP	A	AA-	2023-07-27	2023-12-11
CARPENTER MARSCH	C-246	NR	CHL: Chile	Lloyd's Syndicate 1886 (QBE Underwriting Limited)	NRE14920170064	NR	GBR: United Kingdom (the)	34.893	-	-	34.893	AMB	SP	A	AA-	2023-07-27	2023-12-11
CARPENTER MARSCH	C-246	NR	CHL: Chile	Lloyd's Syndicate 2001 (MS Amn Underwriting Limited)	NRE14920170074	NR	GBR: United Kingdom (the)	32.630	-	-	32.630	AMB	SP	A	AA-		

PRICE FORBES	C-0221	NR	CHL: Chile	Lloyds Syndicate 2003 (Catin Underwriting Agencies Limited)	NRE14920170075	NR	GBR: United Kingdom (the)	1.372	-	1.372	AHB	SP	A	AA-	2023-07-27	2023-12-13
PRICE FORBES	C-0221	NR	CHL: Chile	Lloyds Syndicate 2088 (Catin Underwriting Agencies Limited)	NRE14920170082	NR	GBR: United Kingdom (the)	15.154	-	15.154	AHB	SP	A	AA-	2023-07-27	2023-12-13
PRICE FORBES	C-0221	NR	CHL: Chile	Lloyds Syndicate 2000 (Mexus Syndicate Management Limited)	NRE14920170063	NR	GBR: United Kingdom (the)	49.078	-	49.078	AHB	SP	A	AA-	2023-11-08	2023-06-17
PRICE FORBES	C-0221	NR	CHL: Chile	Malaysian Reinsurance Berhad	NRE1152020001	NR	MYA: Malaysia	3.454	-	3.454	AHB	FITCH	A	A	2023-01-06	2023-12-05
PRICE FORBES	C-0221	NR	CHL: Chile	Münchener Rückversicherungs-Gesellschaft Aktiengesellschaft in München (Munich Reinsurance Company)	NRE00320170008	NR	DEU: Germany	226.702	-	226.702	AHB	SP	A+	AA-	2023-07-13	2023-08-16
PRICE FORBES	C-0221	NR	CHL: Chile	Odyssey Reinsurance Company	NRE0620170041	NR	USA: United States (the)	19.093	-	19.093	AHB	SP	A+	A	2023-07-06	2023-12-04
PRICE FORBES	C-0221	NR	CHL: Chile	Obé Insurance (Europe) Limited	NRE14920170133	NR	GBR: United Kingdom (the)	32.422	-	32.422	AHB	SP	A	A+	2023-05-05	2020-10-14
PRICE FORBES	C-0221	NR	CHL: Chile	Obé Insurance (Europe) Limited	NRE14920170133	NR	GBR: United Kingdom (the)	(2.245)	-	(2.245)	AHB	SP	A	A+	2023-05-05	2020-10-14
PRICE FORBES	C-0221	NR	CHL: Chile	Odyssey Reinsurance Parfs, S.A.	NRE12320170051	NR	GBR: United Kingdom (the)	48.110	-	48.110	AHB	FITCH	A	AA-	2023-10-17	2023-12-13
PRICE FORBES	C-0221	NR	CHL: Chile	Royal & Sun Alliance Insurance Plc	NRE14920170135	NR	GBR: United Kingdom (the)	(3.927)	-	(3.927)	AHB	FITCH	A	AA-	2022-12-14	2023-12-13
PRICE FORBES	C-0221	NR	CHL: Chile	SWISS REINSURANCE AMERICA CORPORATION	NRE0620170051	NR	USA: United States (the)	374.223	-	374.223	AHB	SP	A+	AA-	2023-09-08	2023-10-05
PRICE FORBES	C-0221	NR	CHL: Chile	Transatlantic Reinsurance Company	NRE0620170054	NR	USA: United States (the)	7.978	-	7.978	AHB	SP	A+	AA+	2023-01-10	2023-09-28
PRICE FORBES	C-0221	NR	CHL: Chile	Lloyds Syndicate 1880 (Tokio Marine Kinj Syndicates Ltd)	NRE14920170062	NR	GBR: United Kingdom (the)	5.760	-	5.760	AHB	SP	A+	AA-	2023-07-27	2023-12-13
RSG CHILE CORRED REASEGUO	C-0229	NR	CHL: Chile	Ace Property & Casualty Insurance Company	NRE0620170003	NR	USA: United States (the)	21.447	-	21.447	AHB	SP	A+	AA	2023-07-27	2021-02-03
RSG CHILE CORRED REASEGUO	C-0229	NR	CHL: Chile	BERKLEY INSURANCE COMPANY	NRE0620170015	NR	USA: United States (the)	2.038	-	2.038	AHB	SP	A+	A+	2023-06-01	2019-09-09
RSG CHILE CORRED REASEGUO	C-0229	NR	CHL: Chile	Everest Reinsurance Company	NRE0620170024	NR	USA: United States (the)	208.654	-	208.654	AHB	SP	A+	AA+	2023-06-29	2021-11-30
RSG CHILE CORRED REASEGUO	C-0229	NR	CHL: Chile	Hannover Rue Se (Bernolds) Ltd	NRE00320170013	NR	DEU: Germany	3.612	-	3.612	AHB	SP	A+	AA-	2023-12-21	2021-06-30
RSG CHILE CORRED REASEGUO	C-0229	NR	CHL: Chile	Hannover Rue Se	NRE00320170004	NR	DEU: Germany	18.300	-	18.300	AHB	SP	A+	AA-	2023-12-21	2021-06-30
RSG CHILE CORRED REASEGUO	C-0229	NR	CHL: Chile	Liberty Mutual Insurance Company	NRE0620170034	NR	USA: United States (the)	24.206	-	24.206	AHB	SP	A	A	2023-08-10	2023-08-17
RSG CHILE CORRED REASEGUO	C-0229	NR	CHL: Chile	Lloyds Syndicate 3033 (Hiscox Syndicates Limited)	NRE14920170026	NR	GBR: United Kingdom (the)	40.020	-	40.020	AHB	SP	A	AA-	2023-07-27	2023-12-13
RSG CHILE CORRED REASEGUO	C-0229	NR	CHL: Chile	Lloyds Syndicate 1919 (Star Managing Agents Limited)	NRE14920170067	NR	GBR: United Kingdom (the)	3.215	-	3.215	AHB	SP	A	AA-	2023-07-27	2023-12-13
RSG CHILE CORRED REASEGUO	C-0229	NR	CHL: Chile	Lloyds Syndicate 2003 (Catin Underwriting Agencies Limited)	NRE14850170075	NR	GBR: United Kingdom (the)	6.352	-	6.352	AHB	SP	A	AA-	2023-07-27	2023-12-13
RSG CHILE CORRED REASEGUO	C-0229	NR	CHL: Chile	Reaseguradora Patro, S.A.	NRE12320170003	NR	MEX: Mexico	92.024	-	92.024	AHB	FITCH	A	BBB+	2023-10-27	2023-05-22
RSG CHILE CORRED REASEGUO	C-0229	NR	CHL: Chile	SWISS REINSURANCE AMERICA CORPORATION	NRE0620170051	NR	USA: United States (the)	7.464	-	7.464	AHB	SP	A+	AA-	2023-09-08	2023-10-05
THE COLEMONT	C-0229	NR	CHL: Chile	Everest Reinsurance Company	NRE0620170024	NR	USA: United States (the)	(20.662)	-	(20.662)	AHB	SP	A+	AA-	2023-06-29	2021-11-30
THE COLEMONT	C-0229	NR	CHL: Chile	Hannover Rue Se	NRE00320170004	NR	DEU: Germany	(103)	-	(103)	AHB	SP	A	AA-	2023-12-21	2021-06-30
THE COLEMONT	C-0229	NR	CHL: Chile	Liberty Mutual Insurance Company	NRE0620170034	NR	USA: United States (the)	10.708	-	10.708	AHB	SP	A	A	2023-08-10	2023-08-17
THE COLEMONT	C-0229	NR	CHL: Chile	Lloyds Syndicate 9435 (Faraday Underwriting Limited)	NRE14920170033	NR	GBR: United Kingdom (the)	(3)	-	(3)	AHB	SP	A	AA-	2023-07-27	2023-12-13
THE COLEMONT	C-0229	NR	CHL: Chile	Lloyds Syndicate 0523 (Beazley Furlong Limited)	NRE14920170039	NR	GBR: United Kingdom (the)	208.242	-	208.242	AHB	SP	A	AA-	2023-07-27	2023-12-13
THE COLEMONT	C-0229	NR	CHL: Chile	Lloyds Syndicate 1183 (Talisot Underwriting Ltd)	NRE14920170047	NR	GBR: United Kingdom (the)	1.132	-	1.132	AHB	SP	A	AA-	2023-07-27	2023-12-13
THE COLEMONT	C-0229	NR	CHL: Chile	Lloyds Syndicate 1274 (Antares Managing Agency Limited)	NRE14920170053	NR	GBR: United Kingdom (the)	125.213	-	125.213	AHB	SP	A	AA-	2023-07-27	2023-12-13
THE COLEMONT	C-0229	NR	CHL: Chile	Lloyds Syndicate 1414 (Aspen Underwriting Limited)	NRE14920170055	NR	GBR: United Kingdom (the)	(3)	-	(3)	AHB	SP	A	AA-	2023-07-27	2023-12-13
THE COLEMONT	C-0229	NR	CHL: Chile	Lloyds Syndicate 1686 (Aspa Managing Agency Limited)	NRE14920170058	NR	GBR: United Kingdom (the)	4.027	-	4.027	AHB	SP	A	AA-	2023-07-27	2023-12-13
THE COLEMONT	C-0229	NR	CHL: Chile	Lloyds Syndicate 1886 (QBE Underwriting Limited)	NRE14920170064	NR	GBR: United Kingdom (the)	1.269	-	1.269	AHB	SP	A	AA-	2023-07-27	2023-12-13
THE COLEMONT	C-0229	NR	CHL: Chile	Lloyds Syndicate 1919 (Star Managing Agents Limited)	NRE14920170067	NR	GBR: United Kingdom (the)	(1.954)	-	(1.954)	AHB	SP	A	AA-	2023-07-27	2023-12-13
THE COLEMONT	C-0229	NR	CHL: Chile	Lloyds Syndicate 2003 (Catin Underwriting Agencies Limited)	NRE14920170075	NR	GBR: United Kingdom (the)	(10.277)	-	(10.277)	AHB	SP	A	AA-	2023-07-27	2023-12-13
THE COLEMONT	C-0229	NR	CHL: Chile	Lloyds Syndicate 2623 (Beazley Furlong Limited)	NRE14920170090	NR	GBR: United Kingdom (the)	102.664	-	102.664	AHB	SP	A	AA-	2023-07-27	2023-12-13
THE COLEMONT	C-0229	NR	CHL: Chile	Lloyds Syndicate 3623 (Beazley Furlong Limited)	NRE14920170102	NR	GBR: United Kingdom (the)	(3)	-	(3)	AHB	SP	A	AA-	2023-07-27	2023-12-13
THE COLEMONT	C-0229	NR	CHL: Chile	NAVIGATORS INSURANCE COMPANY	NRE0620170039	NR	USA: United States (the)	2.384	-	2.384	AHB	SP	A+	A+	2023-08-24	2022-11-30
THE COLEMONT	C-0229	NR	CHL: Chile	New Hampshire Insurance Company	NRE14920170078	NR	USA: United States (the)	6.935	-	6.935	AHB	SP	A+	AA-	2023-12-16	2023-10-05
THE COLEMONT	C-0229	NR	CHL: Chile	Reaseguradora Patro, S.A.	NRE12320170003	NR	MEX: Mexico	24.563	-	24.563	AHB	FITCH	A	BBB+	2023-10-27	2023-05-22
THE COLEMONT	C-0229	NR	CHL: Chile	Royal & Sun Alliance Insurance Plc	NRE14920170135	NR	GBR: United Kingdom (the)	(114)	-	(114)	AHB	FITCH	A	AA-	2022-12-14	2023-12-13
THE COLEMONT	C-0229	NR	CHL: Chile	SWISS REINSURANCE AMERICA CORPORATION	NRE0620170051	NR	USA: United States (the)	(15)	-	(15)	AHB	SP	A+	AA-	2023-09-08	2023-10-05
TYSSER CORREDORES	C-0265	NR	CHL: Chile	Allianz Global Corporate & Specialty Se	NRE00320170001	NR	DEU: Germany	36.198	-	36.198	AHB	SP	A	AA-	2023-03-08	2023-03-08
TYSSER CORREDORES	C-0265	NR	CHL: Chile	Arch Insurance Company (Europe) Limited	NRE14920170006	NR	GBR: United Kingdom (the)	122.222	-	122.222	AHB	SP	A+	A+	2023-03-16	2022-11-30
TYSSER CORREDORES	C-0265	NR	CHL: Chile	BERKLEY INSURANCE COMPANY	NRE0620170015	NR	USA: United States (the)	28.091	-	28.091	AHB	SP	A+	A+	2023-06-01	2019-09-09
TYSSER CORREDORES	C-0265	NR	CHL: Chile	Everest Reinsurance Company	NRE0620170024	NR	USA: United States (the)	3.214.181	-	3.214.181	AHB	SP	A+	AA+	2023-06-29	2021-11-30
TYSSER CORREDORES	C-0265	NR	CHL: Chile	GaRe Underwriting Ltd	NRE14920200158	NR	GBR: United Kingdom (the)	4.113	-	4.113	AHB	SP	A+	AA-	2022-02-03	2022-02-03
TYSSER CORREDORES	C-0265	NR	CHL: Chile	Hannover Rue Se	NRE00320170004	NR	DEU: Germany	114.925	-	114.925	AHB	SP	A	AA-	2023-12-21	2021-06-30
TYSSER CORREDORES	C-0265	NR	CHL: Chile	Liberty Mutual Insurance Company	NRE0620170034	NR	USA: United States (the)	70.606	-	70.606	AHB	SP	A	A	2023-08-10	2023-08-17
TYSSER CORREDORES	C-0265	NR	CHL: Chile	Lloyds Syndicate 3033 (Hiscox Syndicates Limited)	NRE14920170026	NR	GBR: United Kingdom (the)	20.617	-	20.617	AHB	SP	A	AA-	2023-07-27	2023-12-13
TYSSER CORREDORES	C-0265	NR	CHL: Chile	Lloyds Syndicate 0510 (Tokio Marine Kinj Syndicates Ltd)	NRE14920170039	NR	GBR: United Kingdom (the)	244.648	-	244.648	AHB	SP	A	AA-	2023-07-27	2023-12-13
TYSSER CORREDORES	C-0265	NR	CHL: Chile	Lloyds Syndicate 1084 (Chaucer Syndicates Limited)	NRE14920170044	NR	GBR: United Kingdom (the)	238.856	-	238.856	AHB	SP	A	AA-	2023-07-27	2023-12-13
TYSSER CORREDORES	C-0265	NR	CHL: Chile	Lloyds Syndicate 1183 (Talisot Underwriting Ltd)	NRE14920170047	NR	GBR: United Kingdom (the)	79.814	-	79.814	AHB	SP	A	AA-	2023-07-27	2023-12-13
TYSSER CORREDORES	C-0265	NR	CHL: Chile	Lloyds Syndicate 1919 (Star Managing Agents Limited)	NRE14920170067	NR	GBR: United Kingdom (the)	3.307.740	-	3.307.740	AHB	SP	A	AA-	2023-07-27	2023-12-13
TYSSER CORREDORES	C-0265	NR	CHL: Chile	Lloyds Syndicate 1955 (Barbican Managing Agency Limited)	NRE14920170069	NR	GBR: United Kingdom (the)	248	-	248	AHB	SP	A	AA-	2023-07-27	2023-12-13
TYSSER CORREDORES	C-0265	NR	CHL: Chile	Lloyds Syndicate 2012 (Arch Underwriting at Lloyds Ltd)	NRE14920170078	NR	GBR: United Kingdom (the)	40.396	-	40.396	AHB	SP	A	AA-	2023-07-27	2023-12-13
TYSSER CORREDORES	C-0265	NR	CHL: Chile	Lloyds Syndicate 2088 (Catin Underwriting Agencies Limited)	NRE14920170082	NR	GBR: United Kingdom (the)	(206.700)	-	(206.700)	AHB	SP	A	AA-	2023-07-27	2023-12-13
TYSSER CORREDORES	C-0265	NR	CHL: Chile	Lloyds Syndicate 2623 (Beazley Furlong Limited)	NRE14920170090	NR	GBR: United Kingdom (the)	21.313	-	21.313	AHB	SP	A	AA-	2023-07-27	2023-12-13
TYSSER CORREDORES	C-0265	NR	CHL: Chile	Lloyds Syndicate 3623 (Beazley Furlong Limited)	NRE14920170102	NR	GBR: United Kingdom (the)	19.539	-	19.539	AHB	SP	A	AA-	2023-07-27	2023-12-13
TYSSER CORREDORES	C-0265	NR	CHL: Chile	Lloyds Syndicate 4711 (Aspen Managing Agency Limited)	NRE14920170112	NR	GBR: United Kingdom (the)	15.892	-	15.892	AHB	SP	A	AA-	2023-07-27	2023-12-13
TYSSER CORREDORES	C-0265	NR	CHL: Chile	Münchener Rückversicherungs-Gesellschaft Aktiengesellschaft in München (Munich Reinsurance Company)	NRE00320170008	NR	DEU: Germany	132.067	-	132.067	AHB	SP	A+	AA-	2023-07-13	2023-08-16
TYSSER CORREDORES	C-0265	NR	CHL: Chile	Odyssey Reinsurance Company	NRE0620170041	NR	USA: United States (the)	30.843	-	30.843	AHB	SP	A+	A	2023-07-06	2023-12-04
TYSSER CORREDORES	C-0265	NR	CHL: Chile	Reaseguradora Patro, S.A.	NRE12320170003	NR	MEX: Mexico	14.768	-	14.768	AHB	FITCH	A	BBB+	2023-10-27	2023-05-22
TYSSER CORREDORES	C-0265	NR	CHL: Chile	SWISS REINSURANCE AMERICA CORPORATION	NRE0620170051	NR	USA: United States (the)	20.110	-	20.110	AHB	SP	A+	AA-	2023-09-08	2023-10-05
TYSSER CORREDORES	C-0265	NR	CHL: Chile	T												

Note 31. VARIACIÓN DE RESERVAS TÉCNICAS

Al 31 de diciembre de 2023, la variación de reservas técnicas se resume en el siguiente cuadro:

CONCEPTO	DIRECTO	CEDIDO	ACEPTADO	TOTAL
RESERVA RIESGO EN CURSO	(1.857.236)	(3.105.662)		1.248.426
RESERVA MATEMÁTICA				
RESERVA VALOR DEL FONDO				
RESERVA CATASTRÓFICA DEL TERREMOTO	4.193.031	-		4.193.031
RESERVA DE INSUFICIENCIA DE PRIMAS	(7.202.536)	(320.697)		-6.881.839
OTRAS RESERVAS TÉCNICAS	1.388.275	-		1.388.275
TOTAL VARIACIÓN RESERVAS TÉCNICAS	(3.478.466)	(3.426.359)		-52.107

Nota 32. COSTO DE SINIESTROS

CONCEPTO	M\$
Siniestros Directos	335.327.978
Siniestros Pagados directos (+)	307.026.797
Siniestros por Pagar directos (+)	196.015.733
Siniestros por Pagar directo periodo anterior (-)	167.714.552
Siniestros Cedidos	44.229.354
Siniestros pagados cedidos (+)	41.326.731
Siniestros por pagar cedidos (+)	56.514.930
Siniestros por pagar cedidos periodo anterior (-)	53.612.307
Siniestros Aceptados	21.009
Siniestros pagados aceptados (+)	316.121
Siniestros por pagar aceptados (+)	554.470
Siniestros por pagar aceptados periodo anterior(-)	849.582
TOTAL COSTO DE SINIESTROS	291.119.633

Nota 33. COSTOS DE ADMINISTRACION

CONCEPTO	TOTAL
Remuneraciones	27.299.689
Gastos Asociados al canal de distribución	
Otros	78.052.994
Total Costo de Administración	105.352.683

Dar una explicación clara y detallada, si el saldo del concepto "Otros" supera el 5% del total de la cuenta 6.31.20.00 Costo de Administración.

CONCEPTO	TOTAL
Materiales y mantención	3.243.764
Arriendos	106.698
Publicidad	1.170.192
Instalaciones y comunicaciones	938.513
Servicios de terceros	6.001.720
Transportes y viajes	394.693
Incentivos y costos de productos	58.360.483
Depreciación	653.423
Depreciación contratos arrendamientos bienes raíces IFRS 16	328.229
Depreciación contratos arriendos maquinas y equipos IFRS 16	27.196
Otros Gastos	6.828.083
Total Costo de Administración	78.052.994

Nota 34. DETERIORO DE SEGUROS

El detalle del deterioro de los seguros al 31 de diciembre del 2023, se detallan en el siguiente cuadro:

Concepto	M\$
Primas por cobrar a asegurados	1.937.494
Primas por cobrar reaseguro aceptado	
Primas por cobrar por operaciones de coaseguro	
Siniestros por cobrar a reaseguradores	(261.794)
Siniestros por cobrar por operaciones de coaseguro	(109.711)
Activos por reaseguro no proporcional	
Participación de reaseguro en reservas técnicas	
Otros	
TOTAL	1.565.989

Nota 35. RESULTADO DE INVERSIONES

El resultado de inversiones al 31 de diciembre del 2023, se resume en el siguiente cuadro:

RESULTADO DE INVERSIONES	INVERSIONES A COSTO AMORTIZADO	INVERSIONES A VALOR RAZONABLE	TOTAL
TOTAL RESULTADO NETO INVERSIONES REALIZADAS		(1.152.860)	(1.152.860)
Total Inversiones Realizadas Inmobiliarias			
Resultado Venta de bienes raíces de uso propio			
Resultado Venta de bienes entregados en leasing			
Resultado en Venta de propiedades de inversión			
Otros			
Total Inversiones Realizadas Financieras		(1.152.860)	(1.152.860)
Resultado Ventas Instrumentos Financieros		(1.152.860)	(1.152.860)
Otros		0	0
TOTAL RESULTADO NETO INVERSIONES NO REALIZADAS		2.966.337	2.966.337
Total Inversiones no realizadas Inmobiliarias			
Variaciones en el valor de mercado respecto al valor costo corregido			
Otros			
Total Inversiones No Realizadas Financieras		2.966.337	2.966.337
Ajuste a mercado de la cartera		2.780.537	2.780.537
Otros		185.800	185.800
TOTAL RESULTADO NETO INVERSIONES DEVENGADAS		15.315.260	15.315.260
Total Inversiones Devengadas Inmobiliarias		96.558	96.558
Interés por bienes entregados en Leasing			
Otros		96.558	96.558
Total Inversiones Devengadas Financieras		15.835.407	15.835.407
Intereses		14.713.225	14.713.225
Dividendos		1.122.182	1.122.182
Otros			
Total Depreciación		(341.087)	(341.087)
Depreciación de propiedades de uso propio		(303.403)	(303.403)
Depreciación de propiedades de inversión		(37.684)	(37.684)
Otros			
Total gastos de gestión		(275.618)	(275.618)
Propiedades de inversión		(14.624)	(14.624)
Gastos asociados a la gestión de la cartera de inversiones		(70.203)	(70.203)
Otros		(190.791)	(190.791)
RESULTADO INVERSIONES POR SEGUROS CON CUENTA UNICA DE INVERSIONES			
Total deterioro de inversiones		(70.670)	(70.670)
Propiedades de Inversión			
Bienes entregados en Leasing			
Propiedades de uso propio			
Inversiones Financieras		(70.670)	(70.670)
Préstamos			
Otros			
TOTAL RESULTADO DE INVERSIONES		17.058.067	17.058.067

Cuadro Resumen

CONCEPTO	MONTO INVERSIONES M\$	RESULTADO DE INVERSIONES M\$
1. INVERSIONES NACIONALES	308.653.275	13.294.302
1.1 Renta Fija	238.102.573	10.071.843
1.1.1 Estatales	15.729.621	995.678
1.1.2 Bancarios	203.897.305	8.560.957
1.1.3 Corporativo	18.454.075	514.293
1.1.4 Securitizados		
1.1.5 Mutuos Hipotecarios Endosables		
1.1.6 Otros Renta Fija	21.572	915
1.2 Renta Variable	39.933.298	3.672.403
1.2.1 Acciones	325.023	161.884
1.2.2 Fondos de Inversión	29.265.700	2.352.592
1.2.3 Fondos Mutuos	10.342.575	1.157.927
1.2.4 Otros Renta Variable		
1.3 Bienes Raíces	30.617.404	(449.944)
1.3.1 Bienes Raíces de uso propio	29.185.402	(493.545)
1.3.2 Propiedad de inversión	1.432.002	43.601
1.3.2.1 Bienes Raíces en Leasing		
1.3.2.2 Bienes Raíces de inversión	1.432.002	43.601
2. INVERSIONES EN EL EXTRANJERO	45.850.675	3.577.965
2.1 Renta Fija	30.774.389	1.981.911
2.2 Acciones		
2.3 Fondos Mutuos o de Inversión	15.076.286	1.596.054
2.4 Otros extranjeros		
3. Derivados	445.922	185.800
4. Otras Inversiones	0	0
Total (1+2+3+4)	354.949.872	17.058.067

Nota 36. OTROS INGRESOS

El detalle de los otros ingresos al 31 de diciembre del 2023, se resumen en el siguiente cuadro:

CONCEPTOS	M\$	Explicación del concepto
Interés por primas	6.998.766	Corresponde a ingresos generados por intereses de cuotas en pago de primas.
Otros Ingresos	53.777	Corresponde a ingresos generados por utilidad venta de activo fijo y otros ingresos.
TOTAL OTROS INGRESOS	7.052.543	

Nota 37. OTROS EGRESOS

El detalle de los otros egresos al 31 de diciembre de 2023, se resumen en el siguiente cuadro:

CONCEPTOS	M\$	Explicación del concepto
Gastos Financieros	175.134	Descuentos y ajustes primas
Gastos Financieros Contratos arriendos bienes raíces IFRS 16	17.583	Intereses por contratos arriendos bienes raíces , según IFRS 16
Gastos Financieros Contratos arriendos maquinas y equipos IFRS 16	4.375	Intereses por contratos arriendos maquinas y equipos , según IFRS 16
Castigos	293.089	Deudores incobrables primas
Otros	75.030	Otros gastos
Total Otros Egresos	565.211	

Nota 38. DIFERENCIA DE CAMBIO Y UNIDADES REAJUSTABLES

38.1 DIFERENCIA DE CAMBIO

El detalle de las diferencias de cambio al 31 de diciembre de 2023, se resumen en el siguiente cuadro:

CONCEPTOS	CARGOS	ABONOS
ACTIVOS	0	1.331.725
Activos financieros a valor razonable	0	211.758
Activos financieros a valor costo amortizado		
Préstamos		
Inversiones seguros cuenta única de inversión (CUI)		
Inversiones inmobiliarias		
Cuentas por cobrar asegurados	0	501.477
Deudores por operaciones de reaseguro	0	6.376
Deudores por operaciones de coaseguro		
Participación del reaseguro en las reservas técnicas	0	584.338
Otros activos	0	27.776
PASIVOS	1.237.292	112.974
Pasivos financieros		
Reservas técnicas		
Reserva rentas vitalicias		
Reserva riesgo en curso	588.197	0
Reserva matemática		
Reserva valor del fondo		
Reserva rentas privadas		
Reserva siniestros	0	112.974
Reserva seguro invalidez y sobrevivencia		
Reserva catastrófica de terremoto		
Reserva insuficiencia de prima		
Otras Reservas técnicas		
Deudas con asegurados	10.056	
Deudas por operaciones de reaseguro	493.694	0
Deudas por operaciones de coaseguro	499	0
Otros pasivos	144.846	0
PATRIMONIO		
UTILIDAD (PÉRDIDA) POR DIFERENCIA DE CAMBIO		207.407

38.2 UTILIDAD (PÉRDIDA) POR UNIDADES REAJUSTABLES

CONCEPTOS	CARGOS	ABONOS
ACTIVOS		29.690.786
Activos financieros a valor razonable		7.582.435
Activos financieros a valor costo amortizado		
Préstamos		
Inversiones seguros cuenta única de inversión (CUI)		
Inversiones inmobiliarias		1.417.946
Cuentas por cobrar asegurados		18.322.297
Deudores por operaciones de reaseguro		408.888
Deudores por operaciones de coaseguro		
Participación del reaseguro en las reservas técnicas		1.738.077
Otros activos		221.143
PASIVOS	21.933.394	0
Pasivos financieros		
Reservas técnicas		
Reserva rentas vitalicias		
Reserva riesgo en curso	20.699.549	
Reserva matemática		
Reserva valor del fondo		
Reserva rentas privadas		
Reserva siniestros	7.154	
Reserva seguro invalidez y sobrevivencia		
Reserva catastrófica de terremoto	110.773	
Reserva insuficiencia de prima	337.562	
Otras Reservas técnicas	4.807	
Deudas con asegurados	37.006	
Deudas por operaciones de reaseguro	478.178	
Deudas por operaciones de coaseguro	41.251	
Otros pasivos	217.114	
PATRIMONIO		
UTILIDAD (PÉRDIDA) POR UNIDADES REAJUSTABLES		7.757.392

Nota 39. UTILIDAD (PÉRDIDA) POR OPERACIONES DISCONTINUAS Y DISPONIBLES PARA LA VENTA

Al 31 de diciembre de 2023, la Compañía no tiene activos mantenidos para la venta que deban ser revelados.

Nota 40. IMPUESTO A LA RENTA

El impuesto a las ganancias registrado en el estado de resultados por función del ejercicio comprende el impuesto a la renta corriente y diferido.

El impuesto a la renta se reconoce directamente en el estado de resultados por función, excepto por el relacionado con aquellas partidas que se reconocen directamente en patrimonio.

El impuesto a la renta corriente es el impuesto esperado por pagar para el ejercicio, calculado usando las tasas vigentes a la fecha del balance y considera también cualquier ajuste al impuesto por pagar relacionado con años anteriores.

El impuesto diferido es calculado considerando las diferencias entre el valor libros de los activos y pasivos reportados para propósitos financieros y los montos usados para propósitos tributarios.

Los impuestos diferidos son valorizados a las tasas impositivas que se espera aplicar a las diferencias temporarias cuando son reversadas, basándose en las leyes que han sido aprobadas o a punto de ser aprobadas a la fecha del balance. Los activos y pasivos por impuestos diferidos son ajustados si existe un derecho legal exigible de ajustar los pasivos y activos por impuestos corrientes, y están relacionados con los impuestos a las ganancias aplicados por la misma autoridad tributaria sobre la misma entidad tributable, o en distintas entidades tributarias, pero pretenden liquidar los pasivos y activos por impuestos corrientes en forma neta, o sus activos y pasivos tributarios serán realizados al mismo tiempo.

Un activo por impuesto diferido se reconoce sólo hasta el punto en que es probable que éste genere futuras utilidades. Los activos por impuesto diferido se reducen hasta el punto en que ya no es probable que se realice el beneficio relacionado.

Un activo por impuestos diferidos es reconocido por las pérdidas tributarias no utilizadas, los créditos tributarios y las diferencias temporarias deducibles, en la medida en que sea probable que las ganancias imponibles futuras estén disponibles contra las que pueden ser utilizadas. Los activos por impuestos diferidos son revisados en cada fecha de balance y son reducidos en la medida que no sea probable que los beneficios por impuestos relacionados sean realizados.

RESULTADO POR IMPUESTOS

CONCEPTOS	M\$
Gastos por impuesto a la Renta	
Impuesto Año Corriente	13.432.939
Abono (cargo) por impuestos diferidos:	
Origen y reverso de diferencias temporarias	(1.682.013)
Cambio en diferencias temporales no reconocidas	
Beneficio y obligación fiscal ejercicios anteriores	
Reconocimiento de pérdidas tributarias no reconocidas previamente	
Subtotales	11.750.926
Impuesto por gastos rechazados Artículo N°21	31.136
PPM por pérdidas acumuladas Artículo N°31 Inciso 3	
Otros (1)	-
Cargo (abono) neto a resultados por impuestos a la renta	11.782.062

RECONCILIACION DE LA TASA DE IMPUESTO EFECTIVA

CONCEPTO	TASA DE IMPUESTO %	MONTO M\$
Utilidad antes de impuesto	27,0%	14.610.458
Diferencias Permanentes	-5,3%	(2.859.532)
Agregados o deducciones		
Impuesto Único (gastos rechazados)	0,1%	31.136
Gastos no deducibles(gastos financieros y no tributarios)		
Incentivos de impuestos no reconocidos en el estado de resultados		
Impuestos diferidos con efecto en patrimonio		
Otros		-
Tasa efectiva y gasto por impuesto a la renta	21,77%	11.782.062

Nota 41. ESTADO DE FLUJOS DE EFECTIVO

Si el monto de los ingresos (egresos) clasificados en los rubros "Otros" superan el 5% de la suma de flujos por actividades de operación, inversión y financiamiento, dicho saldo debe ser detallado como revelación.

Estado intermedio de flujos de efectivo	31-12-2023	31-12-2022
Otros ingresos relacionados con actividades de financiamiento	0	580.801
Otros egresos relacionados con actividades de financiamiento	105.914	0
Corresponde a movimientos por sobregiros bancarios contables.		

Nota 42. CONTINGENCIAS

42.1 CONTINGENCIAS Y COMPROMISOS

Al 31 de diciembre del 2023, la Compañía no presenta movimientos por contingencias y/o compromisos.

Tipo de Contingencia o Compromiso	Persona o entidad relacionada con la contingencia	Activos Comprometidos		Saldo Pendiente de Pago a la fecha de cierre de los EEFF M\$	Fecha Liberación Compromiso	Monto Liberación compromiso M\$	Observaciones
		Tipo	Valor Contable M\$				
Acciones Legales	COOPERATIVA DE AHORRO Y CREDITO COOPEUCH	Pagaré	827.908	827.908	02-01-2026		Pagaré en UF
Juicios							
Activos en Garantía							
Pasivo indirecto							
Otras							

42.2 SANCIONES

Al 31 de diciembre del 2023, la Compañía no cuenta con Sanciones.

Nota 43. HECHOS POSTERIORES

Por los incendios forestales que han afectado a la V región de nuestro país, a la fecha, la compañía no ha registrado impactos significativos ni materiales que puedan afectar la situación financiera de BCI Seguros Generales S.A.

Por lo anteriormente expuesto, la Administración de BCI Seguros Generales S.A., no tiene conocimiento de otros hechos ocurridos entre el 1 de enero de 2024 y la fecha de emisión de los presentes Estados Financieros (27 de Febrero de 2024), que pudieran afectar significativamente la situación patrimonial y los resultados de la Compañía.

Nota 44. MONEDA EXTRANJERA Y UNIDADES REAJUSTABLES

Nota 44.1 MONEDA EXTRANJERA

1) POSICIÓN DE ACTIVOS Y PASIVOS EN MONEDA EXTRANJERA

31-12-2023

ACTIVOS	Moneda Extranjera Dólar USD (M\$)	Moneda Extranjera EUR (M\$)	Moneda Extranjera Libra GBP (M\$)	Consolidado M\$
Inversiones:	52.607.344	2.473.632		55.080.976
Instrumento de Renta fija	31.168.682	0		31.168.682
Instrumento de Renta variable	15.035.592	827.908		15.863.500
Otras inversiones	6.403.070	1.645.724		8.048.794
Deudores por primas:	15.819.719	598.187		16.417.906
Asegurados	15.819.719	598.187		16.417.906
Reaseguradores				
Coaseguradores				
Participación del Reaseguro en la Reserva Técnica:	17.781.271	2.763.386		20.544.657
Deudores por siniestros en Reaseguros/Coaseguros:	20.198.542	8.400.029		28.598.571
Otros deudores:				
Otros activos:	1.422			1.422
TOTAL ACTIVOS	106.408.298	14.235.234		120.643.532

PASIVOS	Moneda Extranjera Dólar USD (M\$)	Moneda Extranjera EUR (M\$)	Moneda Extranjera Libra GBP (M\$)	Consolidado M\$
Reservas:	39.535.261	11.416.132		50.951.393
Reservas de Primas	28.608.193	2.760.309		31.368.502
Reserva Matemática				
Reserva de Siniestros	10.927.068	8.655.823		19.582.891
Otras Reservas (sólo Mutuales)				
Primas por pagar:	16.385.621	1.572.728		17.958.349
Asegurados	106.276	6.823		113.100
Reaseguradores	16.250.792	1.565.905		17.816.697
Coaseguros	28.553			28.553
Deudas con Instituciones Financieras:	2.606.089	25.601		2.631.690
Otros pasivos:				
TOTAL PASIVOS	58.526.971	13.014.461		71.541.432

POSICIÓN NETA (M\$)	47.881.327	1.220.773		49.102.100
----------------------------	-------------------	------------------	--	-------------------

POSICIÓN NETA (MONEDA ORIGEN)	54.589.255	1.258.464		55.847.719
--------------------------------------	-------------------	------------------	--	-------------------

TIPOS DE CAMBIO DE CIERRE A FECHA DE INFORMACIÓN	877,12	970,05	1,00	
---	---------------	---------------	-------------	--

2) MOVIMIENTO DE DIVISAS POR CONCEPTO DE REASEGUROS

31-12-2023

Concepto	Moneda Dólar			Moneda Euro		
	Entrada	Salidas	Movimiento Neto	Entrada	Salidas	Movimiento Neto
Primas	-	45.096.445	(45.096.445)		1.344.725	(1.344.725)
Siniestros	30.896.388	9.236.825	21.659.563	-		
Otros						
MOVIMIENTO NETO	30.896.388	54.333.270	(23.436.882)	-	1.344.725	(1.344.725)

3) MARGEN DE CONTRIBUCIÓN DE LAS OPERACIONES DE SEGUROS EN MONEDA EXTRANJERA

31-12-2023

Conceptos	Valores en Dólar USD	Valores en Euro EUR	Valores en Libra GBP	Consolidado Equiv M\$
PRIMA DIRECTA	31.534.147	1.817.879		33.352.026
PRIMA CEDIDA	(23.847.912)	(1.627.900)		(25.475.812)
PRIMA ACEPTADA				
AJUSTE RESERVA TECNICA	(807.477)	7		(807.470)
TOTAL INGRESO DE EXPLOTACIÓN	6.878.758	189.986		7.068.744
COSTO DE INTERMEDIACIÓN	(1.570.404)	(22.373)		(1.592.777)
COSTO DE SINIESTROS	(708.752)			(708.752)
COSTO DE ADMINISTRACIÓN	(2.175.945)	(182.513)		(2.358.458)
TOTAL COSTO DE EXPLOTACIÓN	(4.455.101)	(204.886)		(4.659.987)
PRODUCTOS DE INVERSIONES				
OTROS INGRESOS Y EGRESOS	(36.621)	116		(36.505)
UTILIDAD(PERDIDA) POR DIF DE CAMBIO	-			-
RESULTADO ANTES DE IMPUESTO	2.387.036	(14.784)		2.372.252

Nota 44.2 UNIDADES REAJUSTABLES

1) POSICIÓN DE ACTIVOS Y PASIVOS EN UNIDADES REAJUSTABLES

31-12-2023

ACTIVOS	Unidad de Fomento (M\$)	Unidad Seguro Reajutable (M\$)	Otras Unidades Reajustables (M\$)	Consolidado (M\$)
Inversiones:	216.555.965		30.617.404	247.173.369
Instrumento de Renta fija	192.790.475			192.790.475
Instrumento de Renta variable	23.298.978			23.298.978
Otras inversiones	466.512		30.617.404	31.083.916
Deudores por primas:	484.504.666			484.504.666
Asegurados	469.163.272			469.163.272
Reaseguradores	15.341.394			15.341.394
Coaseguradores	0			0
Participación del Reaseguro en la Reserva Técnica:	35.382.934			35.382.934
Deudores por siniestros en Reaseguros:	29.601.289			29.601.289
Otros deudores:	0			0
Otros activos:	282.960			282.960
TOTAL ACTIVOS	766.327.814		30.617.404	796.945.218

PASIVOS	Unidad de Fomento (M\$)	Unidad Seguro Reajutable (M\$)	Otras Unidades Reajustables (M\$)	Consolidado (M\$)
Reservas:	611.469.203			611.469.203
Reservas de Primas	457.286.456			457.286.456
Reserva Matemática				
Reserva de Siniestros	154.182.747			154.182.747
Otras Reservas (sólo Mutuales)				
Primas por pagar:	37.424.222			37.424.222
Asegurados	1.962.452			1.962.452
Reaseguradores	35.040.030			35.040.030
Coaseguros	421.740			421.740
Deudas con Instituciones Financieras:	475.114			475.114
Otros pasivos:	7.155.999			7.155.999
TOTAL PASIVOS	656.524.538			656.524.538

POSICIÓN NETA (M\$)	109.803.276		30.617.404	140.420.680
----------------------------	--------------------	--	-------------------	--------------------

POSICIÓN NETA (UNIDAD)	2.984.648		30.617.404.000	
-------------------------------	------------------	--	-----------------------	--

VALOR DE LA UNIDAD AL CIERRE FECHA DE INFORMACIÓN	36.789,36		1	
--	------------------	--	----------	--

2) MOVIMIENTO DE UNIDADES POR CONCEPTO DE REASEGUROS

31-12-2023

Concepto	Unidad de Fomento			Unidad de Seguro Reajutable		
	Entrada	Salidas	Movimiento Neto	Entrada	Salidas	Movimiento Neto
Primas		65.192.821	(65.192.821)			
Siniestros	25.467.599		25.467.599			
Otros						
MOVIMIENTO NETO	25.467.599	65.192.821	(39.725.222)			

3) MARGEN DE CONTRIBUCIÓN DE LAS OPERACIONES DE SEGUROS EN UNIDADES REAJUSTABLES

31-12-2023

Conceptos	Valores en Unidad de Fomento	Valores en Unidad de Seguro Reajutable	Valores en Otras Unidades Reajustables	Consolidado (M\$)
PRIMA DIRECTA	580.526.709			580.526.709
PRIMA CEDIDA	(86.953.364)			(86.953.364)
PRIMA ACEPTADA	691.158			691.158
AJUSTE RESERVA TECNICA	829.386			829.386
TOTAL INGRESO DE EXPLOTACIÓN	495.093.889			495.093.889
COSTO DE INTERMEDIACIÓN	(75.764.438)			(75.764.438)
COSTO DE SINIESTROS	(37.518.393)			(37.518.393)
COSTO DE ADMINISTRACIÓN	(1.894.821)			(1.894.821)
TOTAL COSTO DE EXPLOTACIÓN	(115.177.652)			(115.177.652)
PRODUCTOS DE INVERSIONES				
OTROS INGRESOS Y EGRESOS	3.697.015			3.697.015
UTILIDAD(PERDIDA) POR UNIDADES REAJUSTABLES	993			993
RESULTADO ANTES DE IMPUESTO	383.614.245			383.614.245

Nota 45. CUADRO DE VENTAS POR REGIONES

REGION	INCENDIO	PERDIDA BENEFICIOS	TERREMOTO	VEHICULOS	TRANSPORTES	ROBO	CASCOS	OTROS	TOTAL
I	528.785	7.952	2.415.038	3.650.027	186.893	63.975	0	1.008.352	7.861.022
II	818.588	41.662	3.638.726	12.107.711	82.394	159.230	0	3.038.767	19.887.078
III	395.638	2.830	706.952	3.402.869	22.604	75.474	0	660.349	5.266.716
IV	828.613	6.157	2.639.473	8.868.046	304.532	139.341	0	1.282.155	14.068.317
V	2.967.485	41.296	8.537.814	28.000.773	1.325.116	305.598	0	4.186.861	45.364.943
VI	953.416	100.242	2.304.791	8.918.696	644.704	85.061	0	1.512.466	14.519.376
VII	905.156	8.748	1.587.505	9.916.179	633.036	79.830	0	1.087.444	14.217.898
VIII	1.860.607	115.616	4.578.737	27.531.626	469.092	181.280	0	4.570.648	39.307.606
IX	1.361.427	331.614	2.803.754	8.800.908	44.158	82.378	0	1.708.715	15.132.954
X	1.349.985	104.762	2.859.308	13.635.304	144.609	121.353	0	2.416.614	20.631.935
XI	166.297	2.149	369.701	1.536.424	7.033	13.175	0	216.504	2.311.283
XII	473.523	71.408	846.393	2.252.387	45.786	44.334	0	650.065	4.383.896
XIV	296.915	9.476	809.705	3.194.609	18.839	50.057	0	411.874	4.791.475
XV	99.491	2.471	471.071	968.625	98.416	25.929	0	267.444	1.933.447
METROPOLITANA	16.665.243	1.638.819	48.442.410	249.930.822	2.758.813	1.988.006	466.311	81.202.746	403.093.170
TOTAL	29.671.169	2.485.202	83.011.378	382.715.006	6.786.025	3.415.021	466.311	104.221.004	612.771.116

Nota 46. MARGEN DE SOLVENCIA:

46.2 MARGEN DE SOLVENCIA SEGUROS GENERALES

Estas Notas se confeccionan según lo estipulado en la Norma de Carácter General N° 53, la cual establece factores y mecanismos específicos para el cálculo del Margen de Solvencia

Esta Nota está compuesta de tres cuadros, los que se señalan a continuación:

1) PRIMAS Y FACTOR DE REASEGURO

		GRANDES RIESGOS				
		INCENDIO	VEHICULOS	OTROS	OTROS	
PRIMA PI		29.909.934	380.944.695	108.853.841	2.348.057	10.008.726
PRIMA DIRECTA PI		29.674.941	380.944.695	108.825.766	2.348.057	10.008.726
6.31.11.10 PI	31-dic-23	29.674.941	380.944.695	108.825.766	2.348.057	10.008.726
6.31.11.10 Dic i-1 * ipc 1	31-dic-22	29.297.455	337.576.031	137.327.227	0	17.801.465
6.31.11.10 Pi-1 * ipc 2	31-dic-22	29.297.455	337.576.031	137.327.227	0	17.801.465
PRIMA ACEPTADA pi		234.993	0	28.075	0	0
6.31.11.20 pi	31-dic-23	234.993	0	28.075	0	0
6.31.11.20 dic i-1+IPC 1	31-dic-22	26.220	0	577	0	0
6.31.11.20 pi-1+IPC2	31-dic-22	26.220	0	577	0	0
FACTOR DE REASEGURO pi		38	99	70	-	-
COSTO DE SINIESTRO pi		15.379.902	239.103.186	35.421.544	-	-
6.31.13.00 pi	31-dic-23	15.379.902	239.103.186	35.421.544	-	-
6.31.13.00 dic-1+ipc1	31-dic-22	10.164.172	211.831.829	42.300.378	-	-
6.31.13.00 pi-1*IPC2	31-dic-22	10.164.172	211.831.829	42.300.378	-	-
COSTO DE SIN.DIRECTO pi		40.188.485	241.860.912	50.850.268	-	1.205.734
6.31.13.10 pi	31-dic-23	40.188.485	241.860.912	50.850.268	-	1.205.734
6.31.13.10 dic i-1*IPC1	31-dic-22	16.442.073	213.174.950	78.761.450	-	253.183
6.31.13.10 pi-1*IPC2	31-dic-22	16.442.073	213.174.950	78.761.450	-	253.183
COSTO DE SIN.ACEPTADO pi		(126.798)	137.905	8.891	-	-
6.31.13.30 pi	31-dic-23	(126.798)	137.905	8.891	-	-
6.31.13.30 dic i-1*IPC1	31-dic-22	426.168	240.600	546	-	-
6.31.13.30 Pi-1*ipc 2	31-dic-22	426.168	240.600	546	-	-

2) SINIESTROS ULTIMOS TRES AÑOS

PROMEDIO SIN ULT.3 AÑOS		27.132.317	206.297.099	62.823.774	-	486.306
COSTO SIN DIR ULT 3 AÑOS		81.097.582	618.214.736	188.461.886	0	1.458.917
COSTO SIN.DIRECTOS pi		40.188.485	241.860.912	50.850.268	0	1.205.734
6.31.13.10 pi	31-dic-23	40.188.485	241.860.912	50.850.268	0	1.205.734
6.31.13.10 dic i-1 IPC 1	31-dic-22	16.442.073	213.174.950	78.761.450	0	253.183
6.31.13.10 pi-1*IPC2	31-dic-22	16.442.073	213.174.950	78.761.450	0	253.183
COSTO SIN.DIRECTOS pi-1		16.442.073	213.174.950	78.761.450	0	253.183
6.31.13.10 pi-1*IPC2	31-dic-22	16.442.073	213.174.950	78.761.450	0	253.183
6.31.13.10 dici-2*IPC3	31-dic-21	24.467.023	163.178.873	58.850.169	0	0
6.31.13.10 pi-2*IPC4	31-dic-21	24.467.023	163.178.873	58.850.169	0	0
COSTO SIN.DIRECTOS pi-2		24.467.023	163.178.873	58.850.169	0	0
6.31.13.10 pi-2*IPC4	31-dic-21	24.467.023	163.178.873	58.850.169	0	0
6.31.13.10 dici-3*IPC5	31-dic-20	17.231.820	132.342.852	65.123.450	0	0
6.31.13.10 pi-3*IPC6	31-dic-20	17.231.820	132.342.852	65.123.450	0	0
COSTO SIN.ACEP.ULT.3 AÑOS		299.370	676.563	9.437	0	0
COSTO SIN.ACEPTADOS pi		(126.798)	137.905	8.891	0	0
6.31.31.00 pi	31-dic-22	(126.798)	137.905	8.891	0	0
6.31.31.00 dic i-1*IPC1	31-dic-22	426.168	240.600	546	0	0
6.31.31.00 pi-1*IPC2	31-dic-22	426.168	240.600	546	0	0
COSTO SIN.ACEPTADOS pi-1		426.168	240.600	546	0	0
6.31.32.00 pi-1*IPC2	31-dic-22	426.168	240.600	546	0	0
6.31.32.00 dici-2*IPC3	31-dic-21	-	298.058	-	0	0
6.31.31.00 Pi-2*IPC4	31-dic-21	-	298.058	-	0	0
COSTO SIN.ACEPTADOS pi-2		-	298.058	-	0	0
6.31.13.30 pi-2*IPC4	31-dic-21	-	298.058	-	0	0
6.31.13.30 dici-3*IPC5	31-dic-20	99	(2.039)	-	0	0
6.31.13.30 pi-3*IPC6	31-dic-20	99	(2.039)	-	0	0

3) RESUMEN

	MARGEN DE SOLVENCIA										
	EN FUNCION DE LAS PRIMAS					EN FUNCION DE LOS SINIESTROS					TOTAL
	FP%	PRIMAS	CIA	SVS	PRIMAS	FS%	SINIESTROS	CIA	SVS	SINIESTROS	
INCENDIO	45	29.909.934	38.39	15	5.167.091	67	27.132.317	38.39	15	6.978.786	6.978.786
VEHICULOS	10	380.944.695	98,80	57	37.637.336	13	206.297.099	98,80	57	26.496.799	37.637.336
OTROS	40	108.853.841	69,65	29	30.326.680	54	62.823.774	69,65	29	23.628.650	30.326.680
G. RIESGOS : INCENDIO	45	2.348.057		2	21.133	67			2		21.133
G. RIESGOS : OTROS	40	10.008.726		2	80.070	54	486.306		2	5.252	80.070
TOTAL		532.065.253			73.232.310		296.739.496			57.109.487	75.044.005

Nota 47 CUMPLIMIENTO CIRCULAR 794

47.1 CUADRO DE DETERMINACIÓN DE CRÉDITO A ASEGURADOS REPRESENTATIVO DE RESERVA DE RIESGO EN CURSO , PATRIMONIO DE RIESGO Y PATRIMONIO LIBRE

Conceptos		M\$
Crédito asegurados no vencido total Nota 1	a	461.059.577
Crédito asegurados no vencido de pólizas individuales Nota 2	b	
Crédito asegurados no vencido de cartera de pólizas	c=a-b	461.059.577
Prima directa no ganada neta de descuento Nota 3	d	550.111.035
Primas por cobrar no vencida no devengada de cartera de pólizas	e=Min (c,d)	461.059.577
Primas por cobrar no vencida no devengada de pólizas individuales	f	
Primas por cobrar total no vencida no devengada representativa de reserva de riesgo en curso y patrimonio	g=e+f	461.059.577

47.2 CUADRO DE DETERMINACIÓN DE PRIMA NO DEVENGADA A COMPARAR CON CRÉDITO A ASEGURADOS

a)

	SEGUROS NO REVOCABLES	PÓLIZAS CALCULADAS INDIVIDUALMENTE	OTROS RAMOS	TOTAL
	1	2	3	4
Prima Directa no devengada 6.35.11.10 1	7.884.270		553.778.710	561.662.980
Descuentos de sesión no devengado total C.P.D 2			11.551.945	11.551.945
Total a comparar con crédito otorgado 3=1-2	7.884.270		542.226.765	550.111.035

47.3 CUADRO PRIMAS POR COBRAR REASEGURADOS

ENTIDAD CEDENTE	Prima Aceptada no devengada (miles de \$)	Descuento de aceptación no devengado (miles de \$)	Prima Aceptada no devengada neta de descuento (miles de \$)	Prima por cobrar no vencida (miles de \$)	Primas por cobrar vencida no provisionada representativa de pat.libre (miles de \$)	Prima por cobrar no vencida representativa de reserva de riesgo en curso (miles de \$)	Primas por cobrar no vencida representativa de reserva de siniestros (miles de \$)
	a	b	c=a-b	d	e	f=Min(c-d)	g=d-f
Total							

47.4 CUADRO DE DETERMINACIÓN DE CREDITO DEVENGADO Y NO DEVENGADO POR PÓLIZAS INDIVIDUALES

IDENTIFICACION DE LA PÓLIZA		VIGENCIA			CRÉDITO ASEGURADOS			CRÉDITO ASEGURADO NO VENCIDO NO DEVENGADO
ASEGURADO	Nº PÓLIZA	DESDE	HASTA	MONEDA	PRIMA DIRECTA NO DEVENGADA	VENCIDO	NO VENCIDO	
1	2	3	4	5	6	7	8	9 (Min(6,8))
					561.662.980			
					Total			

NOTA 48 SOLVENCIA

48.1 CUMPLIMIENTO REGIMEN DE INVERSIONES Y ENDEUDAMIENTO

Obligación de invertir las reservas técnicas y patrimonio de riesgo		753.637.928
Reservas técnicas	607.440.539	
Patrimonio de riesgo	146.197.389	
Inversiones representativa de reserva técnica y patrimonio de riesgo		835.138.576
Superávit (Déficit) de inversiones representativa de reservas técnicas y patrimonio de riesgo		81.500.648
Patrimonio Neto		
Patrimonio Contable		193.427.905
Activo no efectivo (-)		19.368.913
ENDEUDAMIENTO		
Total		4,20
Financiero		0,71

48.2 OBLIGACIÓN DE INVERTIR

Total Reserva Seguros Previsionales		
Reserva Rentas Vitalicias		
5.21.31.21	Reserva de Rentas Vitalicias	
5.14.22.10	Participación del Reaseguro en la Reserva de Rentas Vitalicias	
Reserva Seguro Invalidez y Sobrevivencia		
5.21.31.22	Reserva Seguro Invalidez y Sobrevivencia	
5.14.22.20	Participación del Reaseguro en la Reserva Seguro Invalidez y Sobrevivencia	

Total Reserva Seguros No Previsionales		563.575.944
Reserva de Riesgo en curso		
5.21.31.10	Reserva riesgo en curso	416.899.543
5.14.21.00	Participación del reaseguro en la Reserva de Riesgo en Curso	470.668.331
		53.768.788

Reserva Matemática		
5.21.31.30	Reserva Matemática	
5.14.23.00	Participación del reaseguro en la Reserva Matemática	
5.21.31.40	Reserva del valor de fondo	

Reservas de rentas privadas		
5.21.31.50	Reservas de rentas privadas	
5.14.24.00	Participación del Reaseguro en la Reserva de Rentas Privadas	

Reservas de Siniestros		
5.21.31.60	Reserva de Siniestros	140.055.273
5.14.25.00	Participación del reaseguro en la Reserva de Siniestros	194.440.368
		54.385.095

Reserva catastrófica de Terremoto		
5.21.31.70	Reserva Catastrófica de Terremoto	6.621.128
5.14.26.00	Participación del Reaseguro en la reserva catastrófica de Terremoto	6.621.128

Total Reserva Adicionales		1.388.275
Reserva de Insuficiencia de Primas		
5.21.31.80	Reserva de Insuficiencia de Primas	0
5.14.27.00	Participación del reaseguro en la Reserva de insuficiencia de Primas	0

Otras Reservas Técnicas		
5.21.31.90	Otras reservas técnicas	1.388.275
5.14.28.00	Participación del Reaseguro en otras Reservas técnicas	0

Reserva Primas por pagar		
5.21.32.20	Deudas por Operaciones de Reaseguro	42.476.320
5.21.32.30	Primas por Pagar por Operaciones de Coaseguro	42.026.027
		450.293

Primas por pagar (solo seguros generales)		
Reserva de riesgo en curso de Primas por Pagar (RRCPP)		36.735.791
Reserva de Siniestros de Primas por Pagar (RSPP)		5.740.529

TOTAL OBLIGACIÓN DE INVERTIR DE RESERVAS TECNICAS		607.440.539
--	--	-------------

Patrimonio de Riesgo		146.197.389
Margen de Solvencia		75.044.005
Patrimonio de Endeudamiento		146.197.389
((PE+PI)/5) Cias Seguros Generales ((PE+PI-RVF)/20)+(RVF/140) Cias Seguros Vida		146.197.389
Pasivo Exigible + Pasivo Indirecto - Reservas Técnicas		123.546.404
Patrimonio Mínimo UF 90000 (UF 120.000 Si es Reaseguradora)		3.311.042

TOTAL OBLIGACIÓN DE INVERTIR (RESERVAS TECNICAS + PATRIMONIO DE RIESGO)		753.637.928
--	--	-------------

Primas por Pagar (solo seguros generales)		
1.1. Deudores por reaseguro	Deudores por reaseguro	42.476.320
1.1.1. Primas por pagar reaseguradores (PPR)	Primas por Pagar Reaseguradores	42.026.027
1.1.2. Primas por pagar coaseguro (PPC)	Primas por Pagar Coaseguro	450.293
1.1.3. Otras	Otras	
1.2. PCNG - DCNG	PCNG - DCNG	48.850.816
Prima cedida no ganada (PCNG)	Prima Cedida no ganada (PCNG)	60.402.761
Descuento de sesión no ganado (DCNG)	Descuento de Cesión no Ganado (DCNG)	11.551.945
1.3. RRCPP	RRC P.P	36.735.791
1.4. RS PP	RS PP	5.740.529

48.3 ACTIVOS NO EFECTIVOS

Detalle de activos no efectivos :

31-12-2023

Activo no Efectivo	Cuenta del Estado Financiero	Activo Inicial M\$	Fecha Inicial	Saldo Activo M\$	Amortización del Periodo M\$	Plazo de Amortización (meses)
Otros						
PROYECTOS DEL NEGOCIO EJEC	5.15.34.00	5.081.526	30-11-2021	2.386.154	1.956.661	67
PROYECTOS DEL NEGOCIO EN EJEC	5.15.34.00	1.824.366	31-12-2022	1.824.366	0	0
REMODELACIONES BCI SEG	5.15.34.00	204.001	31-05-2019	171.797	56.666	112
APORTE A BOMBEROS	5.15.34.00	107.360	31-12-2023	103.662	74.891	12
ACTIVO REASEG NO PROPORCIONAL	5.14.12.30	62.672.787	01-07-2023	14.233.061	48.341.028	12
CUENTAS POR COBRAR	5.15.33.00	1.246.000	01-08-2022	649.873	596.127	
TOTAL INVERSIONES NO EFECTIVAS		71.136.040		19.368.913	51.025.373	

48.4 INVENTARIO DE INVERSIONES

Indica los activos que son representativas de reservas técnicas y patrimonio de riesgo y activos representativos de patrimonio libre, en el siguiente cuadro:

ACTIVOS	INV. REPRES DE RT Y PR	INV NO REPRES, DE RT Y PR	TOTAL INVERSIONES	SUPERAVIT DE INVERSIONES
1) Instrumentos emitidos por el Estado o Banco central	15.729.621		15.729.621	
2) Depósitos a plazo	26.351.092		26.351.092	
3) Bonos y pagares bancarios	177.567.785		177.567.785	
4) Letras de crédito emitidas por banco e instituciones financieras	0		0	
5) Bonos, pagares y debentures emitidos por empresas publicas o privadas	18.454.075		18.454.075	
6) Participación en convenios de créditos (Créditos sindicados)				
7) Mutuos Hipotecarios				
8) Prestamos otorgados a personas naturales o jurídicas				
9) Acciones de Sociedades anónimas abiertas admitidas	325.023		325.023	
10) Cuotas de Fondos Mutuos Nacionales	10.342.575		10.342.575	
11) Cuotas de Fondos de inversión Nacionales	29.068.630	197.070	29.265.700	
12) Instrumentos de deuda o crédito emitidos por el Estado o Bancos Centrales Extranjeros	30.774.389		30.774.389	
13) Títulos emitidos por instituciones financieras o empresas extranjeras	0		0	
14) Acciones de Sociedades anónimas extranjeras				
15) Cuotas de Fondos Mutuos o de inversión extranjeros	15.076.286		15.076.286	
16) Cuotas de Fondos Mutuos o de inversión constituidos en el país, cuyos activos están invertidos en el extranjero				
17) Notas estructuradas				
18) Bienes Raíces no habitacionales situados en el extranjero				
19) Cuentas Corrientes en el extranjero				
20) Bienes Raíces Nacionales				
20.1 Bienes Raíces no habitacionales para uso propio o de renta	30.617.404		30.617.404	
20.2 Bienes raíces no habitacionales entregados en leasing				
20.3 Bienes raíces habitacionales para uso propio o de renta				
20.4 Bienes raíces habitacionales entregados en leasing				
21) Crédito a asegurados por prima no vencida y no devengada 1er grupo	461.059.577		461.059.577	61.728.529
22) Sinistros por cobrar a reaseguradores	1.879.469		1.879.469	1.879.469
23) Crédito no vencido seguro de invalidez y sobrevivencia DL 3500				
24) Avance a tenedores de pólizas de seguros de Vida				
25) Crédito a cedentes por prima no vencida y no devengada				
26) Crédito a cedentes por prima no vencida devengada				
27) Prestamos otorgados a asegurados por pólizas de seguros de crédito				
29) Derivados	445.929		445.929	445.929
30) Inversiones del N.º 7 del art 21 del DFL 251				
31) Bancos	17.446.721		17.446.721	17.446.721
32) Caja		611.939	611.939	
33) Muebles y equipos para uso propio		3.339.095	3.339.095	
34) Acciones de Sociedades anónimas cerradas				
35) Otras...				
TOTAL	835.138.576	4.148.104	839.286.680	81.500.648

RAMOS SVS	PRIMA POR PAGAR A REASEGURADORES Y COASEGURADORES PPR (M\$)	PRIMA CEDIDA NO GANADA PCNG (M\$)	DESCUENTO DE CESION NO GANADO DCNG (M\$)	RESERVA DE SINIESTROS POR PRIMA POR PAGAR RSPP (M\$)	RESERVA RIESGO EN CURSO POR PRIMAS POR PAGAR RRCPP (M\$)
	1	2	3	4	5
1	3.920.116	6.324.882	1.066.123		3.920.116
2	660.849	587.647	179.726	252.928	407.921
3	277.462	468.650	75.459		277.462
4	6.812.421	9.965.697	1.578.217	0	6.812.421
5	8.895	305.544	2.419		8.895
6	8.780	15.032	2.388		8.780
7	575.711	690.822	156.572	41.461	534.250
8	796.500	477.751	134.266	453.015	343.485
9	11.603	16.827	3.156		11.603
10	2.952.424	25.202	12.894	2.940.116	12.308
11	30.050	4.343	1.173	26.880	3.170
12	196.323	283.309	53.392	0	196.323
13	15.633	198.901	4.253		15.633
14	17.232	231.238	4.686		17.232
15	2.494.183	2.802.783	403.821	95.221	2.398.962
16	182.343	144.800	49.590	87.133	95.210
17	1.369.283	3.285.842	646.895		1.369.283
18	477.295	1.002.660	129.806		477.295
19	2.686	1.309	182	1.559	1.127
20	3.669.014	11.134.652	997.833	0	3.669.014
21	9.022.378	10.785.233	2.453.743	690.888	8.331.490
22	18.673	4.180	2.078	16.571	2.102
23	348.618	317.813	94.811	125.616	223.002
24	1.257.123	456.406	168.953	969.670	287.453
25	442	0	0	442	0
26	0	0	0	0	0
27	0	0	0	0	0
28	0	0	0	0	0
29	0	0	0	0	0
30	0	0	0	0	0
31	18.062	74.886	4.912	0	18.062
32	0	0	0	0	0
33	7.233.915	10.710.339	3.297.861	0	7.233.915
34	0	0	0	0	0
35	0	0	0	0	0
36	1.506	1.088	410	828	678
50	96.800	84.925	26.326	38.201	58.599
Total	42.476.320	60.402.761	11.551.945	5.740.529	36.735.791

Nota 49. SALDOS Y TRANSACCIONES CON RELACIONADOS

Nota 49.1 SALDOS CON RELACIONADOS

Cuentas por cobrar a relacionados

Rut	Sociedad	Entidad relacionada Naturaleza de la operación	Plazo (meses)	Tipo de garantía	Moneda	Deudas de Empresas relacionadas (M\$)
77.078.150-7	AUXILIA CLUB ASISTENCIA S. A.	ANTICIPO PROVEEDOR		Sin Garantía	PESOS	623.000
77.078.150-7	AUXILIA CLUB ASISTENCIA S. A.	GTOS. ADMINISTRATIVOS COBRADOS		Sin Garantía	PESOS	24.186
76.246.656-2	REPARACIONES EXPRESS SPA	GTOS. ADMINISTRATIVOS COBRADOS		Sin Garantía	PESOS	2.687
					Total	649.873

Cuentas por pagar a relacionados

Rut	Sociedad	Entidad relacionada Naturaleza de la operación	Plazo (meses)	Tipo de garantía	Moneda	Deudas de Empresas relacionadas (M\$)
97.006.000-6	BANCO CRÉDITO E INVERSIONES	COMISIONES USO DE CANAL Y DE MARCA		Sin Garantía	PESOS	326.390
97.006.000-6	BANCO CRÉDITO E INVERSIONES	COMISIONES COBRANZA HIP Y LEASING		Sin Garantía	PESOS	3.514.944
77.078.150-7	AUXILIA CLUB ASISTENCIA S. A.	SERVICIOS DE ASISTENCIA SINIESTROS		Sin Garantía	PESOS	1.093.837
76.196.870-K	SSFF CORREDORES DE SEGUROS Y GESTIÓN FINANCIERA LTDA	COMISIONES COBRANZA		Sin Garantía	PESOS	6.496.499
					Total	11.431.670

Tipo de garantía: Corresponde a los activos (financieros o no financieros) de que puede hacer uso el acreedor para protegerse de la insolvencia del deudor (por ejemplo : Boletas bancarias). Si no hay garantía en las transacciones, se debe reportar como "Sin garantía".

Nota 49.2 TRANSACCIONES CON PARTES RELACIONADAS

Informar transacciones efectuadas con entidades y personas naturales relacionadas, de acuerdo a lo dispuesto en el art. 100 de la ley Nº 18.045.

Entidad relacionada	Rut	País	Naturaleza de la relación	Descripción de la transacción	Moneda	Tipo de garantía	Monto de la transacción M\$	Efecto en resultado Utilidad (Perdida)
OPERADORA DE COBRANZAS MK S.A.	76.023.976-3	CHILE	Por gestión	SEGUROS TRANSADOS PERCIBIDOS	PESOS	Sin Garantía	45.318	38.082
OPERADORA DE COBRANZAS MK S.A.	76.023.976-3	CHILE	Por gestión	PRIMAS POR COBRAR	PESOS	Sin Garantía	28.125	28.125
OPERADORA DE COBRANZAS MK S.A.	76.023.976-3	CHILE	Por gestión	PRIMAS POR PAGAR	PESOS	Sin Garantía	303	(303)
OPERADORA DE COBRANZAS MK S.A.	76.023.976-3	CHILE	Por gestión	SINIESTROS	PESOS	Sin Garantía	147	(123)
OPERADORA DE SERVICIOS FINANCIEROS	76.026.218-8	CHILE	Por gestión	COMISIONES PAGADAS	PESOS	Sin Garantía	6.135	(5.156)
OPERADORA DE SERVICIOS FINANCIEROS	76.026.218-8	CHILE	Por gestión	SEGUROS TRANSADOS PERCIBIDOS	PESOS	Sin Garantía	42	35
SALCOBRAND S.A	76.031.071-9	CHILE	Por gestión	SINIESTROS	PESOS	Sin Garantía	54.999	(54.999)
SALCOBRAND S.A	76.031.071-9	CHILE	Por gestión	GTOS. ADMINISTRATIVOS PAGADOS	PESOS	Sin Garantía	-	-
SALCOBRAND S.A	76.031.071-9	CHILE	Por gestión	PRIMAS POR COBRAR	PESOS	Sin Garantía	-	-
INVERSIONES SB S.A.	76.034.117-7	CHILE	Por gestión	GTOS. ADMINISTRATIVOS PAGADOS	PESOS	Sin Garantía	-	-
INVERSIONES SB S.A.	76.034.117-7	CHILE	Por gestión	PRIMAS POR PAGAR	PESOS	Sin Garantía	478	(478)
ZENIT SEGUROS GENERALES	76.061.223-5	CHILE	Tiene controlador común	GASTOS ADM.PERCIBIDOS	PESOS	Sin Garantía	4.173	4.173
ZENIT SEGUROS GENERALES	76.061.223-5	CHILE	Tiene controlador común	ARRIENDOS PERCIBIDOS	PESOS	Sin Garantía	42.244	42.244
ZENIT SEGUROS GENERALES	76.061.223-5	CHILE	Tiene controlador común	SEGUROS TRANSADOS PERCIBIDOS	PESOS	Sin Garantía	167	154
ZENIT SEGUROS GENERALES	76.061.223-5	CHILE	Tiene controlador común	DEVOLUCION DE PRIMAS	PESOS	Sin Garantía	204.047	-
ZENIT SEGUROS GENERALES	76.061.223-5	CHILE	Tiene controlador común	SINIESTROS PAGADOS	PESOS	Sin Garantía	197.079	-
ZENIT SEGUROS GENERALES	76.061.223-5	CHILE	Tiene controlador común	INGRESOS RECIBIDOS POR SINIESTROS	PESOS	Sin Garantía	78.573	-
ZENIT SEGUROS GENERALES	76.061.223-5	CHILE	Tiene controlador común	PRIMAS ACEPTADAS	PESOS	Sin Garantía	688.472	688.472
ZENIT SEGUROS GENERALES	76.061.223-5	CHILE	Tiene controlador común	SINIESTROS ACEPTADOS	PESOS	Sin Garantía	314.390	(314.390)
ZENIT SEGUROS GENERALES	76.061.223-5	CHILE	Tiene controlador común	SINIESTROS ACEPTADOS EN LIQ.	PESOS	Sin Garantía	291.497	291.497
ZENIT SEGUROS GENERALES	76.061.223-5	CHILE	Tiene controlador común	DESCUENTO CESIÓN ACEPTADOS	PESOS	Sin Garantía	38.718	(38.718)
ZENIT SEGUROS GENERALES	76.061.223-5	CHILE	Tiene controlador común	RESERVA DE PRIMAS ACEPTADAS	PESOS	Sin Garantía	463.634	(463.634)
ZENIT SEGUROS GENERALES	76.061.223-5	CHILE	Tiene controlador común	PRIMA ACEPTADA XL	PESOS	Sin Garantía	434.546	434.546
ZENIT SEGUROS GENERALES	76.061.223-5	CHILE	Tiene controlador común	PRIMAS POR COBRAR	PESOS	Sin Garantía	285	285
ZENIT SEGUROS GENERALES	76.061.223-5	CHILE	Tiene controlador común	PRIMAS POR PAGAR	PESOS	Sin Garantía	1.585	(1.585)
SERVICIOS Y COBRANZAS SEYCO LTDA	76.098.502-3	CHILE	Accionista común	SEGUROS TRANSADOS PERCIBIDOS	PESOS	Sin Garantía	1.104	928
SERVICIOS Y COBRANZAS SEYCO LTDA	76.098.502-3	CHILE	Accionista común	PRIMAS POR COBRAR	PESOS	Sin Garantía	2.409	2.409
SERVICIOS Y COBRANZAS SEYCO LTDA	76.098.502-3	CHILE	Accionista común	PRIMAS POR PAGAR	PESOS	Sin Garantía	198	(198)
SERVICIOS Y COBRANZAS SEYCO LTDA	76.098.502-3	CHILE	Accionista común	GTOS. ADMINISTRATIVOS PAGADOS	PESOS	Sin Garantía	723	(723)
EDIREKTA	76.117.888-1	CHILE	Accionista común	GTOS. ADMINISTRATIVOS PAGADOS	PESOS	Sin Garantía	-	-
SOCIEDAD COMERCIALIZADORA DBS SPA	76.131.664-8	CHILE	Por gestión	SEGUROS TRANSADOS PERCIBIDOS	PESOS	Sin Garantía	1.539	1.294
COMERCIAL IZARO LTDA	76.180.932-6	CHILE	Por gestión	GTOS. ADMINISTRATIVOS PAGADOS	PESOS	Sin Garantía	-	-
COMERCIAL IZARO LTDA	76.180.932-6	CHILE	Por gestión	SEGUROS TRANSADOS PERCIBIDOS	PESOS	Sin Garantía	1.187	997
COMERCIAL IZARO LTDA	76.180.932-6	CHILE	Por gestión	PRIMAS POR COBRAR	PESOS	Sin Garantía	-	-
AGRICOLA IZARO LTDA.	76.183.870-9	CHILE	Por gestión	SEGUROS TRANSADOS PERCIBIDOS	PESOS	Sin Garantía	4.649	3.906
AGRICOLA IZARO LTDA.	76.183.870-9	CHILE	Por gestión	COMISIONES PAGADAS	PESOS	Sin Garantía	-	-
AGRICOLA IZARO LTDA.	76.183.870-9	CHILE	Por gestión	SINIESTROS	PESOS	Sin Garantía	-	-
AGRICOLA IZARO LTDA.	76.183.870-9	CHILE	Por gestión	PRIMAS POR COBRAR	PESOS	Sin Garantía	-	-
SSFF CORREDORES DE SEGUROS Y GESTION FINANCIERA LTDA	76.196.870-K	CHILE	Accionista común	COMISIONES PAGADAS	PESOS	Sin Garantía	423.155	(355.592)
SSFF CORREDORES DE SEGUROS Y GESTION FINANCIERA LTDA	76.196.870-K	CHILE	Accionista común	SEGUROS TRANSADOS PERCIBIDOS	PESOS	Sin Garantía	2.933	2.465
SSFF CORREDORES DE SEGUROS Y GESTION FINANCIERA LTDA	76.196.870-K	CHILE	Accionista común	PRIMAS POR COBRAR	PESOS	Sin Garantía	2.134.577	2.134.577
SSFF CORREDORES DE SEGUROS Y GESTION FINANCIERA LTDA	76.196.870-K	CHILE	Accionista común	PRIMAS POR PAGAR	PESOS	Sin Garantía	22.904	(22.904)
INMOBILIARIA ANYA S.A	76.215.606-7	CHILE	Por gestión	SEGUROS TRANSADOS PERCIBIDOS	PESOS	Sin Garantía	250	210
REPARACION EXPRESS LTDA.	76.246.656-2	CHILE	Tiene controlador común	GTOS. ADMINISTRATIVOS PAGADOS	PESOS	Sin Garantía	2.687	2.687
REPARACION EXPRESS LTDA.	76.246.656-2	CHILE	Tiene controlador común	SINIESTROS	PESOS	Sin Garantía	1.060.696	(891.341)
REPARACION EXPRESS LTDA.	76.246.656-2	CHILE	Tiene controlador común	SEGUROS TRANSADOS PERCIBIDOS	PESOS	Sin Garantía	32.207	28.108
REPARACION EXPRESS LTDA.	76.246.656-2	CHILE	Tiene controlador común	PRIMAS POR COBRAR	PESOS	Sin Garantía	10.099	10.099
SOCIEDAD DE INVERSIONES DJ S.P.A.	76.273.030-8	CHILE	Por gestión	COMISIONES PAGADAS	PESOS	Sin Garantía	-	-
SOCIEDAD DE INVERSIONES DJ S.P.A.	76.273.030-8	CHILE	Por gestión	SEGUROS TRANSADOS PERCIBIDOS	PESOS	Sin Garantía	5.404	4.542
SOCIEDAD DE INVERSIONES DJ S.P.A.	76.273.030-8	CHILE	Por gestión	PRIMAS POR COBRAR	PESOS	Sin Garantía	2.230	2.230
EMPRESAS JY S.A.	76.285.204-7	CHILE	Por gestión	SEGUROS TRANSADOS PERCIBIDOS	PESOS	Sin Garantía	-	-
INMOBILIARIA ANTONIO BELLET SA	76.442.184-1	CHILE	Por gestión	SEGUROS TRANSADOS PERCIBIDOS	PESOS	Sin Garantía	-	-
INMOBILIARIA ANTONIO BELLET SA	76.442.184-1	CHILE	Por gestión	SINIESTROS	PESOS	Sin Garantía	7.305	(7.305)
INMOBILIARIA ANTONIO BELLET SA	76.442.184-1	CHILE	Por gestión	PRIMAS POR COBRAR	PESOS	Sin Garantía	-	-
INVERSIONES NUEVA ALTAMIRA LTDA	76.485.474-8	CHILE	Por gestión	SEGUROS TRANSADOS PERCIBIDOS	PESOS	Sin Garantía	11.966	10.055
INVERSIONES NUEVA ALTAMIRA LTDA	76.485.474-8	CHILE	Por gestión	SINIESTROS	PESOS	Sin Garantía	-	-
INVERSIONES NUEVA ALTAMIRA LTDA	76.485.474-8	CHILE	Por gestión	GTOS. ADMINISTRATIVOS PAGADOS	PESOS	Sin Garantía	-	-
INVERSIONES NUEVA ALTAMIRA LTDA	76.485.474-8	CHILE	Por gestión	PRIMAS POR COBRAR	PESOS	Sin Garantía	-	-

INMOBILIARIA ESTORIL SPA	76.495.345-2	CHILE	Por gestión	SEGUROS TRANSADOS PERCIBIDOS	PESOS	Sin Garantía	-	-
INMOBILIARIA JY SPA	76.524.195-2	CHILE	Por gestión	ARRIENDOS PAGADOS	PESOS	Sin Garantía	-	-
INMOBILIARIA JY SPA	76.524.195-2	CHILE	Por gestión	COMPRA ACT,FUJO(EDIFICIO LAS CONDES)	PESOS	Sin Garantía	-	-
MM INTERNATIONAL SPA	76.532.406-8	CHILE	Accionista	PAGO DIVIDENDOS	PESOS	Sin Garantía	7.116.600	-
MM INTERNATIONAL SPA	76.532.406-8	CHILE	Accionista	DIVIDENDOS POR PAGAR	PESOS	Sin Garantía	502.934	-
AUXILIA CLUB ASISTENCIA LIQUIDADORA DE SEGUROS SPA	76.547.399-3	CHILE	Tiene controlador común	SERVICIO ASISTENCIAS	PESOS	Sin Garantía	136.749	(120.996)
AUXILIA CLUB ASISTENCIA LIQUIDADORA DE SEGUROS SPA	76.547.399-3	CHILE	Tiene controlador común	SEGUROS TRANSADOS PERCIBIDOS	PESOS	Sin Garantía	205	172
BRANIFF CORREDORES DE SEGUROS SPA	76.592.322-0	CHILE	Accionista común	COMISIONES PAGADAS	PESOS	Sin Garantía	170.077	(142.922)
Make Up SpA	76.831.870-0	CHILE	Por gestión	GTOS. ADMINISTRATIVOS PAGADOS	PESOS	Sin Garantía	27	27
Make Up SpA	76.831.870-0	CHILE	Por gestión	SEGUROS TRANSADOS PERCIBIDOS	PESOS	Sin Garantía	373	314
Inmobiliaria Cachagua SpA	76.855.817-5	CHILE	Por gestión	GTOS. ADMINISTRATIVOS PAGADOS	PESOS	Sin Garantía	-	-
Inmobiliaria Cachagua SpA	76.855.817-5	CHILE	Por gestión	PRIMAS POR COBRAR	PESOS	Sin Garantía	-	-
AUXILIA CLUB ASISTENCIA S. A.	77.078.150-7	CHILE	Tiene controlador común	PAGO ANTICIPO	PESOS	Sin Garantía	623.000	-
AUXILIA CLUB ASISTENCIA S. A.	77.078.150-7	CHILE	Tiene controlador común	SEGUROS TRANSADOS PERCIBIDOS	PESOS	Sin Garantía	329.546	277.987
AUXILIA CLUB ASISTENCIA S. A.	77.078.150-7	CHILE	Tiene controlador común	SERVICIOS DE ASISTENCIA	PESOS	Sin Garantía	20.421.164	(17.160.642)
AUXILIA CLUB ASISTENCIA S. A.	77.078.150-7	CHILE	Tiene controlador común	GTOS. ADMINISTRATIVOS PAGADOS	PESOS	Sin Garantía	24.186	24.186
AUXILIA CLUB ASISTENCIA S. A.	77.078.150-7	CHILE	Tiene controlador común	PRIMAS POR COBRAR	PESOS	Sin Garantía	31.944	31.944
AUXILIA CLUB ASISTENCIA S. A.	77.078.150-7	CHILE	Tiene controlador común	PRIMAS POR PAGAR	PESOS	Sin Garantía	-	-
Servicios Financieros y Administración de Créditos Comerciales S.A.	77.085.380-K	CHILE	Accionista común	SINIESTROS	PESOS	Sin Garantía	200.432	(200.432)
Servicios Financieros y Administración de Créditos Comerciales S.A.	77.085.380-K	CHILE	Accionista común	SEGUROS TRANSADOS PERCIBIDOS	PESOS	Sin Garantía	20.136	16.921
Servicios Financieros y Administración de Créditos Comerciales S.A.	77.085.380-K	CHILE	Accionista común	COMISIONES PAGADAS	PESOS	Sin Garantía	2.911.262	(2.451.491)
Servicios Financieros y Administración de Créditos Comerciales S.A.	77.085.380-K	CHILE	Accionista común	PRIMAS POR COBRAR	PESOS	Sin Garantía	77.973	77.973
Prismology SpA	77.087.872-1	CHILE	Accionista común	SEGUROS TRANSADOS PERCIBIDOS	PESOS	Sin Garantía	37	31
Prismology SpA	77.087.872-1	CHILE	Accionista común	COMISIONES PAGADAS	PESOS	Sin Garantía	46	(46)
DEAR PRUDENCE SPA	77.601.592-k	CHILE	Accionista común	COMISIONES PAGADAS	PESOS	Sin Garantía	-	-
Servicios de Normalización y Cobranza Normaliza S.A.	78.012.790-2	CHILE	Accionista común	PRIMAS POR PAGAR	PESOS	Sin Garantía	71	(71)
SERVIPAG LTDA.	78.053.790-6	CHILE	Accionista común	SEGUROS TRANSADOS PERCIBIDOS	PESOS	Sin Garantía	332.546	279.450
SERVIPAG LTDA.	78.053.790-6	CHILE	Accionista común	SINIESTROS	PESOS	Sin Garantía	140.986	(140.986)
SERVIPAG LTDA.	78.053.790-6	CHILE	Accionista común	COMISIONES PAGADAS	PESOS	Sin Garantía	84.416	(70.938)
SERVIPAG LTDA.	78.053.790-6	CHILE	Accionista común	PRIMAS POR COBRAR	PESOS	Sin Garantía	-	-
BCI CORREDORES DE SEGUROS	78.951.950-1	CHILE	Accionista común	COMISIONES PAGADAS	PESOS	Sin Garantía	50.649.633	(39.413.844)
BCI CORREDORES DE SEGUROS	78.951.950-1	CHILE	Accionista común	PRIMAS POR COBRAR	PESOS	Sin Garantía	5.082	5.082
BCI CORREDORES DE SEGUROS	78.951.950-1	CHILE	Accionista común	PRIMAS POR PAGAR	PESOS	Sin Garantía	19	(19)
EMPRESAS LOURDES S.A.	79.868.770-0	CHILE	Por gestión	SEGUROS TRANSADOS PERCIBIDOS	PESOS	Sin Garantía	-	-
EMPRESAS JORDAN S.A	88.683.400-4	CHILE	Por gestión	GTOS. ADMINISTRATIVOS PAGADOS	PESOS	Sin Garantía	14.479	(12.167)
EMPRESAS JORDAN S.A	88.683.400-4	CHILE	Por gestión	SEGUROS TRANSADOS PERCIBIDOS	PESOS	Sin Garantía	152.007	127.737
EMPRESAS JORDAN S.A	88.683.400-4	CHILE	Por gestión	PRIMAS POR COBRAR	PESOS	Sin Garantía	-	-
PRE-UNIC S.A	91.635.000-7	CHILE	Por gestión	SINIESTROS	PESOS	Sin Garantía	11.443	(11.443)
EMPRESAS JUAN YARUR SPA	91.717.000-2	CHILE	Accionista	PAGO DIVIDENDOS	PESOS	Sin Garantía	4.744.101	-
EMPRESAS JUAN YARUR SPA	91.717.000-2	CHILE	Accionista	DIVIDENDOS POR PAGAR	PESOS	Sin Garantía	335.268	-
BCI CORREDORES DE BOLSA S .	96.519.800-8	CHILE	Accionista común	GTOS. ADMINISTRATIVOS PAGADOS	PESOS	Sin Garantía	4.570	(3.841)
BCI CORREDORES DE BOLSA S .	96.519.800-8	CHILE	Accionista común	VENTAS-COMPRA INSTRUMENTOS FINANCIEROS	PESOS	Sin Garantía	89.417.020	-
Bci Asset Managamant AGF S.A.	96.530.900-4	CHILE	Accionista común	CUOTAS FONDOS DE INVERSION	PESOS	Sin Garantía	787.927	(20.041)
Bci Asset Managamant AGF S.A.	96.530.900-4	CHILE	Accionista común	CUOTAS FONDOS MUTUOS	PESOS	Sin Garantía	780	308
Bci Asset Managamant AGF S.A.	96.530.900-4	CHILE	Accionista común	DEPOSITOS A PLAZO FIJO	PESOS	Sin Garantía	-	-
BCI SEGUROS VIDA S.A.	96.573.600-K	CHILE	Tiene controlador común	SEGUROS TRANSADOS PAGADOS	PESOS	Sin Garantía	456.787	(395.828)
BCI SEGUROS VIDA S.A.	96.573.600-K	CHILE	Tiene controlador común	ARRIENDOS PAGADOS	PESOS	Sin Garantía	17.252	(17.252)
BCI SEGUROS VIDA S.A.	96.573.600-K	CHILE	Tiene controlador común	ARRIENDOS PERCIBIDOS	PESOS	Sin Garantía	1.293	1.293
BCI SEGUROS VIDA S.A.	96.573.600-K	CHILE	Tiene controlador común	DEVOLUCION DE PRIMAS PAGADAS	PESOS	Sin Garantía	49.471	-
BCI SEGUROS VIDA S.A.	96.573.600-K	CHILE	Tiene controlador común	DEVOLUCION DE PRIMAS TRANSBANK	PESOS	Sin Garantía	1.170.644	-
BCI SEGUROS VIDA S.A.	96.573.600-K	CHILE	Tiene controlador común	GTOS. ADMINISTRATIVOS PERCIBIDOS	PESOS	Sin Garantía	79.411	78.059
BCI SEGUROS VIDA S.A.	96.573.600-K	CHILE	Tiene controlador común	OPERACIÓN DE REASEGURO XL POR PAGAR	PESOS	Sin Garantía	36.088	(18.176)
BCI SEGUROS VIDA S.A.	96.573.600-K	CHILE	Tiene controlador común	PRIMAS POR COBRAR	PESOS	Sin Garantía	4.731	4.731
BCI SEGUROS VIDA S.A.	96.573.600-K	CHILE	Tiene controlador común	PRIMAS POR PAGAR	PESOS	Sin Garantía	40.150	(40.150)
Matic Kard S.A.	96.623.540-3	CHILE	Por gestión	SINIESTROS	PESOS	Sin Garantía	146	(146)
Matic Kard S.A.	96.623.540-3	CHILE	Por gestión	GTOS. ADMINISTRATIVOS PAGADOS	PESOS	Sin Garantía	24.719	(20.772)
Matic Kard S.A.	96.623.540-3	CHILE	Por gestión	SEGUROS TRANSADOS PAGADOS	PESOS	Sin Garantía	532	447
Matic Kard S.A.	96.623.540-3	CHILE	Por gestión	PRIMAS POR PAGAR	PESOS	Sin Garantía	393	(393)
TECNOFAS S.A.	96.659.890-5	CHILE	Por gestión	SINIESTROS	PESOS	Sin Garantía	-	-
TECNOFAS S.A.	96.659.890-5	CHILE	Por gestión	SEGUROS TRANSADOS PERCIBIDOS	PESOS	Sin Garantía	18.718	15.730
TECNOFAS S.A.	96.659.890-5	CHILE	Por gestión	PRIMAS POR COBRAR	PESOS	Sin Garantía	6.764	6.764
FARMACEUTICA MEDCELL LTDA.	96.706.320-7	CHILE	Por gestión	PRIMAS POR COBRAR	PESOS	Sin Garantía	509	509

Nota 49.3 REMUNERACIONES A DIRECTORES, CONSEJEROS, ADMINISTRADORES Y PERSONAL CLAVE.

Nombre	Remuneraciones pagadas	Dieta de Directorio o Consejeros	Dieta Comité de directores o consejeros	Participación de Utilidades	Otros
Directores		84.467			
Consejeros			17.104		
Gerentes	2.527.919				
Otros					
Totales M\$	2.527.919	84.467	17.104		

Cuadro margen de contribución						
	1	2	3	4	5	6
Ramos generales						
Margen de contribución [Número]	(1.063.761.023)	(4.182.146.864)	16.596.125	(3.066.376.205)	455.879	(201.912.800)
Prima retenida [Número]	4.904.990.000	9.591.000	300.132.000	4.751.457.000	(1.849.000)	37.987.000
Prima directa [Número]	8.316.645.000	27.767.000	1.098.911.000	9.628.810.000	7.443.000	58.651.000
Prima aceptada [Número]	515.000	-	-	638.000	-	-
Prima cedida [Número]	3.412.170.000	18.176.000	798.779.000	4.877.991.000	9.292.000	20.664.000
Variación de reservas técnicas [Número]	214.710.000	4.193.756.000	40.495.000	69.148.000	1.538.000	5.175.000
Variación reserva de riesgo en curso [Número]	293.517.000	982.000	43.817.000	69.148.000	1.538.000	5.669.000
Variación reserva catastrófica de terremoto [Número]	-	4.193.031.000	-	-	-	-
Variación reserva insuficiencia de prima [Número]	(78.807.000)	(257.000)	(3.322.000)	-	-	(494.000)
Variación otras reservas técnicas [Número]	-	-	-	-	-	-
Costo de siniestros del ejercicio [Número]	4.402.368.000	1.064.000	248.434.000	23.142.000	-	233.257.000
Siniestros directos [Número]	6.013.766.000	4.982.000	974.193.000	22.073.000	-	514.722.000
Siniestros cedidos [Número]	1.611.398.000	3.918.000	725.759.000	(1.069.000)	-	281.465.000
Siniestros aceptados [Número]	-	-	-	-	-	-
Resultado de intermediación [Número]	1.310.542.000	(3.252.000)	(13.408.000)	1.603.427.000	(3.855.000)	892.000
Comisión agentes directos [Número]	-	-	-	-	-	-
Comisión corredores y retribución asesores previsionales [Número]	2.025.470.000	3.333.000	173.676.000	2.158.157.000	644.000	5.064.000
Comisiones de reaseguro aceptado [Número]	71.000	-	-	-	-	-
Comisiones de reaseguro cedido [Número]	714.999.000	6.585.000	187.084.000	554.730.000	4.499.000	4.172.000
Gastos por reaseguro no proporcional [Número]	12.286.000	8.000	1.206.000	6.094.011.000	-	143.000
Deterioro de seguros [Número]	28.845.023	161.864	6.808.875	28.105.205	12.121	432.800

Individuales									
7	8	9	10	11	12	13	14	15	
7	8	9	10	11	12	13	14	15	
167.038.451	1.091.185.913	124.012.280	42.419.167.755	26.403.781	(12.377.474)	139.830.488	(103.266.013)	(58.603.536)	
103.451.000	1.795.770.000	192.522.000	256.130.435.000	26.113.000	-	1.051.854.000	37.190.000	731.834.000	
344.017.000	1.846.455.000	197.078.000	258.728.976.000	8.947.000	391.571.000	1.053.632.000	601.303.000	746.212.000	
-	-	-	-	-	-	-	-	-	
240.566.000	50.685.000	4.556.000	2.598.541.000	(17.166.000)	391.571.000	1.778.000	564.113.000	14.378.000	
(6.595.000)	48.787.000	(5.533.000)	9.075.413.000	(1.009.000)	-	249.121.000	16.345.000	222.141.000	
(4.213.000)	48.787.000	(5.533.000)	13.308.486.000	(1.009.000)	-	249.121.000	16.345.000	222.141.000	
(2.382.000)	-	-	(4.233.073.000)	-	-	-	-	-	
-	-	-	-	-	-	-	-	-	
5.409.000	123.479.000	35.697.000	166.325.058.000	-	32.011.000	228.289.000	612.000	547.510.000	
5.409.000	104.356.000	20.370.000	167.837.907.000	-	1.318.210.000	393.213.000	5.258.000	734.562.000	
-	(19.123.000)	(15.327.000)	1.512.849.000	-	1.286.199.000	164.924.000	4.646.000	187.052.000	
-	-	-	-	-	-	-	-	-	
(63.251.000)	527.550.000	37.851.000	37.355.711.000	658.000	(27.686.000)	414.067.000	119.447.000	(2.321.000)	
-	-	-	-	-	-	-	-	-	
31.895.000	571.784.000	40.524.000	37.056.250.000	658.000	19.579.000	414.310.000	108.203.000	112.799.000	
-	-	-	-	-	-	-	-	-	
95.146.000	44.234.000	2.673.000	(299.461.000)	-	47.265.000	243.000	(11.244.000)	115.120.000	
333.000	-	-	376.298.000	-	-	16.840.000	407.000	20.005.000	
516.549	4.768.087	494.720	578.787.245	60.219	8.052.474	3.706.512	3.645.013	3.102.536	

Individuales			Individuales			Individuales			Individual
16	17	18	19	20	21	22	23	24	
16	17	18	19	20	21	22	23	24	
3.674.638.913	607.576.992	7.021.542	437.055	(525.072.576)	50.139.566	(4.787.025)	4.303.244	(609.000)	
23.854.586.000	618.696.000	5.542.000	350.000	50.406.000	4.462.000	528.000	2.670.000	-	
24.183.881.000	1.541.022.000	19.407.000	876.000	7.782.336.000	31.790.000	2.256.000	13.805.000	-	
-	-	-	-	-	-	-	-	-	
329.295.000	922.326.000	13.865.000	526.000	7.731.930.000	27.328.000	1.728.000	11.135.000	-	
(1.169.933.000)	80.042.000	358.000	36.000	(470.780.000)	11.270.000	45.000	(211.000)	-	
(707.785.000)	80.042.000	358.000	36.000	(470.780.000)	11.270.000	45.000	(211.000)	-	
(462.148.000)	-	-	-	-	-	-	-	-	
-	-	-	-	-	-	-	-	-	
18.811.761.000	245.785.000	167.000	-	1.015.890.000	(6.833.000)	5.413.000	1.013.000	-	
19.857.824.000	584.325.000	-	-	4.243.461.000	5.204.000	49.335.000	5.594.000	-	
1.046.063.000	338.540.000	(167.000)	-	3.227.571.000	12.037.000	43.922.000	4.581.000	-	
-	-	-	-	-	-	-	-	-	
2.405.919.000	(321.590.000)	(2.086.000)	(131.000)	14.730.000	(50.320.000)	(231.000)	(2.458.000)	609.000	
-	-	-	-	-	-	-	-	-	
2.448.161.000	221.656.000	2.705.000	123.000	790.570.000	4.417.000	180.000	1.788.000	609.000	
-	-	-	-	-	-	-	-	-	
42.242.000	543.246.000	4.791.000	254.000	775.840.000	54.737.000	411.000	4.246.000	-	
62.253.000	1.748.000	8.000	3.000	-	3.000	-	-	-	
69.947.087	5.134.008	73.458	4.945	15.638.576	202.434	88.025	22.756	-	

es								
25	26	27	28	29	30	31	32	33
25	26	27	28	29	30	31	32	33
-	-	-	-	-	-	9.284.661.821	6.916.373.575	(1.673.068.998)
-	-	-	-	-	-	11.378.147.000	19.467.095.000	291.300.000
-	-	-	-	-	-	11.396.494.000	19.467.095.000	291.300.000
-	-	-	-	-	-	-	-	-
-	-	-	-	-	-	18.347.000	-	-
-	-	-	-	-	-	(1.005.492.000)	367.919.000	(795.000)
-	-	-	-	-	-	(1.005.492.000)	(1.020.356.000)	(795.000)
-	-	-	-	-	-	-	-	-
-	-	-	-	-	-	-	1.388.275.000	-
-	-	-	-	-	-	205.334.000	9.236.324.000	9.377.000
-	-	-	-	-	-	170.751.000	9.235.423.000	9.377.000
-	-	-	-	-	-	(34.583.000)	-	-
-	-	-	-	-	-	-	901.000	-
-	-	-	-	-	-	2.832.999.000	2.777.252.000	1.959.316.000
-	-	-	-	-	-	-	-	-
-	-	-	-	-	-	2.835.257.000	2.777.252.000	1.959.316.000
-	-	-	-	-	-	-	-	-
-	-	-	-	-	-	2.258.000	-	-
-	-	-	-	-	-	28.653.000	84.221.000	-
-	-	-	-	-	-	31.991.179	85.005.425	(3.529.002)

34	35	36	50		1	2	3	4
34	35	36	50		1	2	3	4
-	-	(6.370.023.519)	191.013.452	47.458.851.799	(52.041.989)	-	(20.985.936)	53.471.978
-	-	5.399.941.000	5.172.100.000	336.317.300.000	49.710.000	-	582.000	242.559.000
-	-	5.404.500.000	5.179.435.000	358.370.615.000	407.172.000	-	933.000	506.170.000
-	-	-	-	1.153.000	-	-	-	-
-	-	4.559.000	7.335.000	22.054.468.000	357.462.000	-	351.000	263.611.000
-	-	301.318.000	185.687.000	12.422.956.000	(43.258.000)	-	(704.000)	(170.278.000)
-	-	301.318.000	185.687.000	11.622.133.000	(40.305.000)	-	(622.000)	(170.278.000)
-	-	-	-	4.193.031.000	-	-	-	-
-	-	-	-	(4.780.483.000)	(2.953.000)	-	(82.000)	-
-	-	-	-	1.388.275.000	-	-	-	-
-	-	10.613.643.000	1.923.999.000	214.268.203.000	203.409.000	-	22.165.000	624.000
-	-	10.613.668.000	1.929.887.000	224.653.870.000	318.227.000	-	33.892.000	7.135.000
-	-	25.000	5.888.000	10.386.568.000	114.818.000	-	11.727.000	6.511.000
-	-	-	-	901.000	-	-	-	-
-	-	839.901.000	2.858.808.000	54.569.090.000	(62.021.000)	-	28.000	35.405.000
-	-	-	-	-	-	-	-	-
-	-	846.883.000	2.889.896.000	57.501.159.000	32.813.000	-	146.000	36.043.000
-	-	-	-	71.000	-	-	-	-
-	-	6.982.000	31.088.000	2.932.140.000	94.834.000	-	118.000	638.000
-	-	-	-	6.698.426.000	601.000	-	1.000	320.352.000
-	-	15.102.519	12.592.548	899.773.201	3.020.989	-	77.936	2.984.022

5	6	7	8	9	10	11	12	13
5	6	7	8	9	10	11	12	13
-	(49.390.746)	5.548.925	664.364	171.895	946.471.688	-	-	(424.186)
-	120.000	1.445.000	458.000	15.000	1.800.657.000	-	-	2.000
-	216.000	2.562.000	9.594.000	21.000	1.800.657.000	-	-	6.000
-	-	-	-	-	-	-	-	-
-	96.000	1.117.000	9.136.000	6.000	-	-	-	4.000
-	(452.000)	(2.022.000)	109.000	(8.000)	(663.567.000)	-	-	(7.000)
-	(426.000)	(1.919.000)	109.000	(8.000)	(610.124.000)	-	-	(7.000)
-	-	-	-	-	-	-	-	-
-	(26.000)	(103.000)	-	-	(53.443.000)	-	-	-
-	-	-	-	-	-	-	-	-
-	49.930.000	(1.810.000)	(75.000)	(148.000)	1.853.341.000	-	-	427.000
-	72.525.000	(3.223.000)	(118.000)	(148.000)	1.851.826.000	-	-	4.568.000
-	22.595.000	(1.413.000)	(43.000)	-	(1.515.000)	-	-	4.141.000
-	-	-	-	-	-	-	-	-
-	18.000	(276.000)	(298.000)	3.000	(342.151.000)	-	-	-
-	-	-	-	-	-	-	-	-
-	27.000	345.000	671.000	2.000	187.955.000	-	-	1.000
-	-	-	-	-	-	-	-	-
-	9.000	621.000	969.000	(1.000)	530.106.000	-	-	1.000
-	1.000	2.000	-	-	2.619.000	-	-	-
-	13.746	2.075	57.636	(3.895)	3.943.312	-	-	6.186

Colectivos		Colectivos			Colectivos			Colectivos	
14	15	16	17	18	19	20	21	22	
14	15	16	17	18	19	20	21	22	
-	10.444.555	(65.787.784)	31.209	-	-	1.423.046.523	-	31.793	
-	18.655.000	346.212.000	53.000	-	-	123.110.000	-	9.000	
-	18.655.000	413.931.000	131.000	-	-	824.313.000	-	69.000	
-	-	-	-	-	-	-	-	-	
-	-	67.719.000	78.000	-	-	701.203.000	-	60.000	
-	6.088.000	(262.338.000)	-	-	-	39.397.000	-	(8.000)	
-	6.088.000	(246.407.000)	-	-	-	39.397.000	-	(8.000)	
-	-	(15.931.000)	-	-	-	-	-	-	
-	-	-	-	-	-	-	-	-	
-	217.000	654.082.000	-	-	-	51.411.000	-	(45.000)	
-	1.376.000	683.366.000	-	-	-	779.725.000	-	(619.000)	
-	1.159.000	29.284.000	-	-	-	728.314.000	-	(574.000)	
-	-	-	-	-	-	-	-	-	
-	1.289.000	17.262.000	21.000	-	-	(1.393.350.000)	-	14.000	
-	-	-	-	-	-	-	-	-	
-	1.307.000	24.827.000	21.000	-	-	41.854.000	-	14.000	
-	-	-	-	-	-	-	-	-	
-	18.000	7.565.000	-	-	-	1.435.204.000	-	-	
-	500.000	1.066.000	-	-	-	-	-	-	
-	116.445	1.927.784	791	-	-	2.605.477	-	16.207	

32	33	34	35	36	50		1	2
-	100.878.612	-	-	(99.389.263)	(2.118.366)	2.336.803.313	(2.111.824.292)	8.335.842
-	251.648.000	-	-	32.652.000	2.929.000	2.916.166.000	2.002.916.000	9.456.000
-	251.648.000	-	-	33.174.000	44.009.000	4.367.119.000	2.015.986.000	9.460.000
-	-	-	-	-	-	-	36.459.000	-
-	-	-	-	522.000	41.080.000	1.450.953.000	49.529.000	4.000
-	-	-	-	(1.967.000)	1.006.000	(1.155.692.000)	256.773.000	(291.000)
-	-	-	-	(1.967.000)	1.006.000	(1.083.154.000)	296.337.000	(43.000)
-	-	-	-	-	-	-	-	-
-	-	-	-	-	-	(72.538.000)	(39.564.000)	(248.000)
-	-	-	-	-	-	-	-	-
-	123.925.000	-	-	129.609.000	401.000	3.108.339.000	3.615.365.000	-
-	123.925.000	-	-	129.609.000	3.774.000	4.050.209.000	3.601.927.000	-
-	-	-	-	-	3.373.000	941.870.000	(15.627.000)	-
-	-	-	-	-	-	-	(2.189.000)	-
-	25.331.000	-	-	4.294.000	3.354.000	(1.715.529.000)	236.530.000	1.352.000
-	-	-	-	-	-	-	-	-
-	25.331.000	-	-	4.291.000	3.081.000	366.055.000	224.436.000	1.350.000
-	-	-	-	-	-	-	5.079.000	-
-	-	-	-	(3.000)	(273.000)	2.081.584.000	(7.015.000)	(2.000)
-	-	-	-	-	-	325.254.000	2.978.000	3.000
-	1.513.388	-	-	105.263	286.366	16.990.687	3.094.292	56.158

	3	4	5	6	7	8	9	10	11
	3	4	5	6	7	8	9	10	11
	(110.204.967)	8.592.587.271	-	(1.550.537.211)	22.899.587	(13.205.496)	8.059.753	-	-
	138.609.000	48.425.308.000	-	118.590.000	27.230.000	39.607.000	8.793.000	-	-
	138.638.000	48.736.184.000	-	118.813.000	27.237.000	43.483.000	20.363.000	-	-
	368.000	-	-	31.000	-	-	-	-	-
	397.000	310.876.000	-	254.000	7.000	3.876.000	11.570.000	-	-
	(17.042.000)	4.264.240.000	-	(1.229.000)	1.488.000	(5.582.000)	(240.000)	-	-
	(12.868.000)	4.264.240.000	-	1.857.000	2.173.000	(5.582.000)	(240.000)	-	-
	(4.174.000)	-	-	(3.086.000)	(685.000)	-	-	-	-
	-	-	-	-	-	-	-	-	-
	257.160.000	1.162.990.000	-	1.668.548.000	-	47.975.000	483.000	-	-
	247.758.000	1.165.126.000	-	1.680.610.000	-	47.975.000	(1.243.000)	-	-
	(8.391.000)	2.136.000	-	10.801.000	-	-	(1.726.000)	-	-
	1.011.000	-	-	(1.261.000)	-	-	-	-	-
	8.176.000	3.545.198.000	-	1.422.000	2.701.000	10.336.000	396.000	-	-
	-	-	-	-	-	-	-	-	-
	8.093.000	3.545.198.000	-	1.352.000	2.699.000	13.366.000	3.358.000	-	-
	51.000	-	-	4.000	-	-	-	-	-
	(32.000)	-	-	(66.000)	(2.000)	3.030.000	2.962.000	-	-
	152.000	30.844.811.000	-	290.000	26.000	-	-	-	-
	367.967	15.481.729	-	96.211	115.413	83.496	94.247	-	-

Cartera hipotecaria			Cartera hipotecaria			Cartera hipotecaria		
12	13	14	15	16	17	18	19	20
12	13	14	15	16	17	18	19	20
-	12.848.967	-	-	-	-	-	-	-
-	21.218.000	-	-	-	-	-	-	-
-	21.218.000	-	-	-	-	-	-	-
-	-	-	-	-	-	-	-	-
-	-	-	-	-	-	-	-	-
-	(576.000)	-	-	-	-	-	-	-
-	(576.000)	-	-	-	-	-	-	-
-	-	-	-	-	-	-	-	-
-	-	-	-	-	-	-	-	-
-	4.970.000	-	-	-	-	-	-	-
-	4.970.000	-	-	-	-	-	-	-
-	-	-	-	-	-	-	-	-
-	-	-	-	-	-	-	-	-
-	3.532.000	-	-	-	-	-	-	-
-	-	-	-	-	-	-	-	-
-	3.532.000	-	-	-	-	-	-	-
-	-	-	-	-	-	-	-	-
-	-	-	-	-	-	-	-	-
-	339.000	-	-	-	-	-	-	-
-	104.033	-	-	-	-	-	-	-

30	31	32	33	34	35	36	50	
			3.711.681.886			50.583.637	7.299.896	8.628.524.873
			6.047.834.000			67.226.000		56.906.787.000
			6.047.834.000			67.226.000	17.000	57.246.459.000
								36.858.000
							17.000	376.530.000
			76.919.000			(1.870.000)		4.572.590.000
			76.919.000			(1.870.000)		4.620.347.000
								-
								(47.757.000)
								-
			1.376.910.000				(7.300.000)	8.127.101.000
			1.376.910.000				(7.300.000)	8.116.733.000
								(12.807.000)
								(2.439.000)
			873.347.000			18.312.000		4.701.302.000
								-
			873.347.000			18.312.000		4.695.043.000
								5.134.000
								(1.125.000)
								30.848.599.000
			8.976.114			200.363	104	28.670.127

28	29	30	31	32	33	34	35	36
-	-	4.652.349	-	-	14.000.625.422	-	-	17.301.702
-	-	6.029.000	-	-	1.991.564.000	-	-	21.101.000
-	-	6.029.000	-	-	1.991.564.000	-	-	21.101.000
-	-	-	-	-	-	-	-	-
-	-	-	-	-	-	-	-	-
-	-	(126.000)	-	-	(15.733.560.000)	-	-	(487.000)
-	-	(126.000)	-	-	(15.733.560.000)	-	-	(487.000)
-	-	-	-	-	-	-	-	-
-	-	-	-	-	-	-	-	-
-	-	(122.000)	-	-	3.415.560.000	-	-	-
-	-	(122.000)	-	-	3.415.560.000	-	-	-
-	-	-	-	-	-	-	-	-
-	-	-	-	-	-	-	-	-
-	-	1.598.000	-	-	305.966.000	-	-	4.227.000
-	-	-	-	-	-	-	-	-
-	-	1.598.000	-	-	305.966.000	-	-	4.227.000
-	-	-	-	-	-	-	-	-
-	-	-	-	-	-	-	-	-
-	-	-	-	-	-	-	-	-
-	-	26.651	-	-	2.972.578	-	-	59.298

50		1	2	3	4	5	6	7
50		1	2	3	4	5	6	7
15.105.000	14.035.508.473	252.689.254	1.541.083	53.796.334	515.537.136	-	1.683.254	485.842
-	2.018.694.000	4.584.104.000	431.000	6.623.000	3.918.442.000	-	1.169.000	53.000
-	2.018.694.000	5.026.065.000	447.000	6.566.000	4.179.688.000	-	1.161.000	36.000
-	-	162.149.000	-	382.000	424.766.000	-	127.000	60.000
-	-	604.110.000	16.000	325.000	686.012.000	-	119.000	43.000
-	(15.734.201.000)	(88.145.000)	(1.121.000)	(49.270.000)	3.272.000	-	(8.223.000)	11.000
-	(15.734.173.000)	22.855.000	(77.000)	(47.230.000)	3.272.000	-	(7.883.000)	12.000
-	-	-	-	-	-	-	-	-
-	(28.000)	(111.000.000)	(1.044.000)	(2.040.000)	-	-	(340.000)	(1.000)
-	-	-	-	-	-	-	-	-
(15.105.000)	3.402.537.000	3.241.097.000	-	2.324.000	(836.000)	-	7.725.000	-
(15.105.000)	3.402.537.000	3.870.203.000	-	2.324.000	(836.000)	-	7.692.000	-
-	-	629.106.000	-	-	-	-	566.000	-
-	-	-	-	-	-	-	599.000	-
-	311.791.000	1.152.248.000	10.000	(312.000)	741.853.000	-	(33.000)	(444.000)
-	-	-	-	-	-	-	-	-
-	311.791.000	1.127.127.000	9.000	(252.000)	741.853.000	-	(31.000)	-
-	-	21.753.000	-	53.000	-	-	18.000	8.000
-	-	(3.368.000)	(1.000)	113.000	-	-	20.000	452.000
-	-	7.425.000	-	7.000	2.645.297.000	-	3.000	-
-	3.058.527	18.789.746	917	77.666	13.318.864	-	13.746	158

Otra cartera

8	9	10	11	12	13	14	15	16
8	9	10	11	12	13	14	15	16
415.082.594	57.050.578	23.532.809.982	-	-	191.017.498	-	184.685	505.193.930
439.239.000	67.135.000	84.169.303.000	-	-	50.613.000	-	-	7.300.664.000
428.391.000	65.553.000	84.169.303.000	-	-	49.013.000	-	-	7.300.664.000
-	-	-	-	-	-	-	-	-
(10.848.000)	(1.582.000)	-	-	-	(1.600.000)	-	-	-
(161.310.000)	(3.445.000)	6.148.955.000	-	-	(193.428.000)	-	-	1.244.590.000
(161.310.000)	(3.445.000)	7.651.804.000	-	-	(193.428.000)	-	-	1.368.363.000
-	-	(1.502.849.000)	-	-	-	-	-	(123.773.000)
-	-	-	-	-	-	-	-	-
65.024.000	2.154.000	45.245.886.000	-	-	11.867.000	-	(194.000)	4.797.288.000
71.320.000	(5.667.000)	45.245.886.000	-	-	11.867.000	-	1.878.000	4.797.288.000
6.296.000	(7.821.000)	-	-	-	-	-	2.072.000	-
-	-	-	-	-	-	-	-	-
119.352.000	11.246.000	8.913.688.000	-	-	40.443.000	-	-	721.712.000
-	-	-	-	-	-	-	-	-
115.619.000	10.808.000	8.913.688.000	-	-	40.002.000	-	-	721.712.000
-	-	-	-	-	-	-	-	-
(3.733.000)	(438.000)	-	-	-	(441.000)	-	-	-
-	-	122.417.000	-	-	783.000	-	-	18.793.000
1.090.406	129.422	205.547.018	-	-	(69.498)	-	9.315	13.087.070

Otra cartera		Otra cartera			Otra cartera			Otra cartera	
17	18	19	20	21	22	23	24	25	
17	18	19	20	21	22	23	24	25	
1.215.450	-	-	63.038.537	-	-	7.607	-	-	
-	-	-	559.001.000	-	-	-	-	-	
-	-	-	1.317.220.000	-	-	-	-	-	
-	-	-	22.586.000	-	-	5.271.000	-	-	
-	-	-	780.805.000	-	-	5.271.000	-	-	
-	-	-	128.674.000	-	-	-	-	-	
-	-	-	128.674.000	-	-	-	-	-	
-	-	-	-	-	-	-	-	-	
-	-	-	-	-	-	-	-	-	
(1.216.000)	-	-	319.108.000	-	-	-	-	-	
(1.125.000)	-	-	522.897.000	-	-	-	-	-	
91.000	-	-	203.789.000	-	-	-	-	-	
-	-	-	-	-	-	-	-	-	
-	-	-	43.253.000	-	-	-	-	-	
-	-	-	-	-	-	-	-	-	
-	-	-	144.038.000	-	-	-	-	-	
-	-	-	5.632.000	-	-	1.288.000	-	-	
-	-	-	106.417.000	-	-	1.288.000	-	-	
-	-	-	-	-	-	-	-	-	
550	-	-	4.927.463	-	-	(7.607)	-	-	

26	27	28	29	30	31	32	33	34
26	27	28	29	30	31	32	33	34
-	-	-	-	1.638.480.505	1.720.103.866	-	16.593.110.915	-
-	-	-	-	47.957.000	1.736.166.000	-	9.461.762.000	-
-	-	-	-	47.957.000	1.737.690.000	-	12.654.647.000	-
-	-	-	-	-	-	-	-	-
-	-	-	-	-	1.524.000	-	3.192.885.000	-
-	-	-	-	(42.000)	(401.861.000)	-	(3.816.898.000)	-
-	-	-	-	(42.000)	(401.861.000)	-	(3.816.898.000)	-
-	-	-	-	-	-	-	-	-
-	-	-	-	-	-	-	-	-
-	-	-	-	(1.590.763.000)	214.047.000	-	1.722.290.000	-
-	-	-	-	(1.590.763.000)	214.047.000	-	2.723.390.000	-
-	-	-	-	-	-	-	1.001.100.000	-
-	-	-	-	-	-	-	-	-
-	-	-	-	(8.000)	195.186.000	-	(5.087.231.000)	-
-	-	-	-	-	-	-	-	-
-	-	-	-	(8.000)	197.195.000	-	324.197.000	-
-	-	-	-	-	-	-	-	-
-	-	-	-	-	2.009.000	-	5.411.428.000	-
-	-	-	-	-	4.369.000	-	-	-
-	-	-	-	289.495	4.321.134	-	50.490.085	-

				Masivo				
35	36	50			1	2	3	4
35	36	50			1	2	3	4
-	1.288.969.749	2.970.243.802	49.802.242.601	72.466.275.947	2.156.181.139	295.996.501	73.795.706	(6.057.894.463)
-	1.885.726.000	945.730.000	115.174.118.000	174.099.599.000	2.915.369.000	279.997.000	124.927.000	4.833.200.000
-	1.885.723.000	3.728.501.000	122.598.625.000	181.863.778.000	10.479.684.000	2.447.526.000	183.712.000	17.226.690.000
-	-	-	615.341.000	652.199.000	35.120.000	-	-	-
-	(3.000)	2.782.771.000	8.039.848.000	8.416.378.000	7.599.435.000	2.167.529.000	58.785.000	12.393.490.000
-	(239.630.000)	(627.405.000)	1.934.724.000	(9.226.887.000)	(584.000)	25.571.000	(16.179.000)	(743.016.000)
-	(239.630.000)	(627.405.000)	3.675.771.000	(7.438.055.000)	82.284.000	31.721.000	(12.708.000)	(743.016.000)
-	-	-	-	-	-	-	-	-
-	-	-	(1.741.047.000)	(1.788.832.000)	(82.868.000)	(6.150.000)	(3.471.000)	-
-	-	-	-	-	-	-	-	-
-	550.717.000	(1.335.710.000)	53.250.808.000	64.780.446.000	1.139.538.000	13.084.000	47.046.000	29.081.000
-	550.717.000	(1.335.710.000)	55.085.408.000	66.604.678.000	22.278.244.000	146.852.000	89.307.000	29.081.000
-	-	-	1.835.199.000	1.822.392.000	21.014.759.000	133.768.000	42.261.000	-
-	-	-	599.000	(1.840.000)	(123.947.000)	-	-	-
-	281.001.000	(85.309.000)	7.046.655.000	12.059.748.000	(475.331.000)	(65.561.000)	19.331.000	649.148.000
-	-	-	-	-	-	-	-	-
-	281.001.000	(10.806.000)	12.606.152.000	17.612.986.000	969.878.000	110.831.000	25.296.000	1.178.014.000
-	-	-	28.752.000	33.886.000	4.761.000	-	-	-
-	-	74.503.000	5.588.249.000	5.587.124.000	1.449.970.000	176.392.000	5.965.000	528.866.000
-	-	-	2.799.094.000	33.647.693.000	15.481.000	674.000	202.000	10.902.659.000
-	4.668.251	23.910.198	340.594.399	372.323.053	80.083.861	10.232.499	731.294	53.222.463

5	6	7	8	9	10	11	12	13
5	6	7	8	9	10	11	12	13
253.085.499	(209.118.113)	436.679.240	489.484.592	(1.842.723)	3.094.265.255	16.586.039	(45.997.386)	(53.010.349)
135.167.000	14.645.000	429.806.000	491.893.000	16.424.000	3.126.822.000	56.127.000	-	2.103.000
683.946.000	21.214.000	1.289.579.000	1.087.096.000	33.206.000	3.135.935.000	102.514.000	74.740.000	466.394.000
-	-	-	-	-	-	-	-	-
548.779.000	6.569.000	859.773.000	595.203.000	16.782.000	9.113.000	46.387.000	74.740.000	464.291.000
71.475.000	(1.398.000)	(20.348.000)	(85.260.000)	(1.987.000)	(1.020.500.000)	47.101.000	-	742.000
71.475.000	(985.000)	(8.159.000)	(85.260.000)	(1.987.000)	(932.455.000)	47.101.000	-	742.000
-	(413.000)	(12.189.000)	-	-	(88.045.000)	-	-	-
-	-	-	-	-	-	-	-	-
-	222.314.000	1.475.000	126.789.000	19.196.000	658.330.000	-	49.322.000	8.402.000
-	316.863.000	12.212.000	122.100.000	23.746.000	829.827.000	-	(6.962.000)	8.402.000
-	94.549.000	10.737.000	(4.689.000)	4.550.000	308.337.000	-	(56.284.000)	-
-	-	-	-	-	136.840.000	-	-	-
(191.538.000)	2.778.000	6.988.000	(40.257.000)	890.000	376.478.000	(7.863.000)	(3.509.000)	35.670.000
-	-	-	-	-	-	-	-	-
40.281.000	2.483.000	136.588.000	115.136.000	4.040.000	377.393.000	10.194.000	-	34.522.000
-	-	-	-	-	-	-	-	-
231.819.000	(295.000)	129.600.000	155.393.000	3.150.000	915.000	18.057.000	3.509.000	(1.148.000)
-	52.000	1.247.000	-	-	4.561.000	-	-	7.454.000
2.144.501	17.113	3.764.760	1.136.408	167.723	13.687.745	302.961	184.386	2.845.349

Industria, infraestructura y comercio					Industria, infraestructura y comercio				
14	15	16	17	18	19	20	21	22	
38.758.450	1.137.952.813	958.367.769	2.045.320.757	(771.200.001)	20.848.555	1.000.599.182	652.914.083	11.660.552	
80.538.000	2.714.843.000	1.233.136.000	2.542.565.000	216.007.000	18.801.000	1.337.840.000	115.157.000	5.416.000	
213.735.000	6.768.894.000	1.211.348.000	6.638.542.000	3.208.876.000	47.002.000	5.241.535.000	3.663.606.000	9.611.000	
-	-	-	-	-	-	-	-	-	
133.197.000	4.054.051.000	(21.788.000)	4.095.977.000	2.992.869.000	28.201.000	3.903.695.000	3.548.449.000	4.195.000	
(10.365.000)	304.375.000	(648.416.000)	(22.336.000)	(4.722.000)	69.000	(25.519.000)	(9.145.000)	(2.070.000)	
(10.365.000)	304.375.000	(601.566.000)	(22.336.000)	(4.722.000)	69.000	(25.519.000)	(9.145.000)	(2.070.000)	
-	-	(46.850.000)	-	-	-	-	-	-	
-	-	-	-	-	-	-	-	-	
29.911.000	1.275.881.000	757.441.000	279.262.000	1.146.193.000	(1.258.000)	490.459.000	126.524.000	3.042.000	
(912.968.000)	2.121.167.000	756.989.000	2.961.663.000	3.660.841.000	(3.116.000)	1.363.708.000	3.184.535.000	26.246.000	
(942.879.000)	845.286.000	613.000	2.682.401.000	2.514.648.000	(1.858.000)	873.249.000	3.058.011.000	23.204.000	
-	-	1.065.000	-	-	-	-	-	-	
21.640.000	(200.615.000)	156.712.000	205.311.000	(172.402.000)	(1.115.000)	(144.397.000)	(670.671.000)	(7.338.000)	
-	-	-	-	-	-	-	-	-	
19.842.000	640.305.000	156.712.000	1.064.103.000	155.016.000	6.781.000	582.380.000	225.725.000	365.000	
-	-	-	-	-	-	-	-	-	
(1.798.000)	840.920.000	-	858.792.000	327.418.000	7.896.000	726.777.000	896.396.000	7.703.000	
144.000	181.463.000	3.118.000	7.532.000	1.355.000	140.000	-	363.000	-	
449.550	15.786.187	5.913.231	27.475.243	16.783.001	116.445	16.697.818	15.171.917	121.448	

Infraestructura y comercio		Industria, infraestructura y comercio						
23	24	25	26	27	28	29	30	31
23	24	25	26	27	28	29	30	31
186.279.243	531.150.025	206.149.913	-	-	-	-	(94.000)	994.237.701
153.325.000	108.339.000	524.776.000	-	-	-	-	-	1.993.896.000
579.489.000	528.614.000	524.776.000	-	-	-	-	-	2.083.545.000
-	-	-	-	-	-	-	-	-
426.164.000	420.275.000	-	-	-	-	-	-	89.649.000
(10.139.000)	(70.634.000)	6.644.000	-	-	-	-	-	244.166.000
(10.139.000)	(70.634.000)	6.644.000	-	-	-	-	-	244.166.000
-	-	-	-	-	-	-	-	-
-	-	-	-	-	-	-	-	-
51.251.000	(127.318.000)	258.173.000	-	-	-	-	94.000	391.873.000
121.637.000	255.111.000	251.450.000	-	-	-	-	94.000	400.644.000
70.386.000	382.429.000	(6.723.000)	-	-	-	-	-	8.771.000
-	-	-	-	-	-	-	-	-
(76.289.000)	(227.497.000)	52.477.000	-	-	-	-	-	353.059.000
-	-	-	-	-	-	-	-	-
66.667.000	40.217.000	52.477.000	-	-	-	-	-	381.376.000
-	-	-	-	-	-	-	-	-
142.956.000	267.714.000	-	-	-	-	-	-	28.317.000
-	66.000	-	-	-	-	-	-	5.200.000
2.222.757	2.571.975	1.332.087	-	-	-	-	-	5.360.299

						Total sub-ramos	
32	33	34	35	36	50		
32	33	34	35	36	50		
(1.829.094.000)	(72.000)	-	-	20.569.711	38.292.251	5.690.851.941	127.952.783.000
-	-	-	-	97.135.000	27.529.000	23.595.783.000	536.928.848.000
-	-	-	-	97.089.000	120.706.000	68.169.604.000	612.771.116.000
-	-	-	-	-	-	35.120.000	688.472.000
-	-	-	-	(46.000)	93.177.000	44.608.941.000	76.530.740.000
-	-	-	-	(79.794.000)	(20.215.000)	(2.092.484.000)	(52.107.000)
-	-	-	-	(79.794.000)	(20.215.000)	(1.852.498.000)	1.248.426.000
-	-	-	-	-	-	-	4.193.031.000
-	-	-	-	-	-	(239.986.000)	(6.881.839.000)
-	-	-	-	-	-	-	1.388.275.000
1.829.094.000	72.000	-	-	144.365.000	(6.991.000)	8.962.645.000	291.119.633.000
1.821.104.000	72.000	-	-	144.371.000	16.001.000	40.019.221.000	335.327.978.000
-	-	-	-	6.000	22.992.000	31.078.524.000	44.229.354.000
7.990.000	-	-	-	-	-	21.948.000	21.009.000
-	-	-	-	11.614.000	18.444.000	(373.843.000)	64.539.466.000
-	-	-	-	-	-	-	-
-	-	-	-	11.614.000	12.864.000	6.421.100.000	81.901.300.000
-	-	-	-	-	-	4.761.000	38.718.000
-	-	-	-	-	(5.580.000)	6.799.704.000	17.400.552.000
-	-	-	-	-	-	11.131.711.000	51.803.084.000
-	-	-	-	380.289	(2.001.251)	276.902.059	1.565.989.000

29	30	31	32	33	34	35	36	50		1	2
0	0	0	0	4.136.543.000	0	0	45.980.000	2.000	9.195.663.000	0	0
0	0	0	0	4.136.543.000	0	0	45.980.000	2.000	9.195.663.000	0	0
0	0	0	0	341.970.000	0	0	3.801.000	0	2.623.409.000	0	0
0	0	0	0	0	0	0	0	0	0	0	0
0	0	0	0	3.794.573.000	0	0	42.179.000	2.000	6.572.254.000	0	0
0	0	0	0	0	0	0	0	0	0	0	0
									0		
									0		
									0		

					Total sub-ramos		
34		35		36		50	
0	0	66.406.000	0	7.139.699.000	105.352.683.000		
0	0	66.406.000	0	7.139.699.000	105.352.683.000		
0	0	5.490.000	0	2.979.653.000	27.299.689.000		
0	0	0	0	0	0		
0	0	60.916.000	0	4.160.046.000	78.052.994.000		
0	0	0	0	0	0		
					0		0
					0		0
					0		0
					0		0
					0		0

Cuadro costo de siniestro							
	1	2	3	4	5	6	7
Costo de siniestros del ejercicio	4.402.368.000	1.064.000	248.434.000	23.142.000	-	233.257.000	5.409.000
Siniestros pagados	3.554.009.000	-	155.556.000	18.731.000	-	105.550.000	5.374.000
Variación reserva de siniestros	848.359.000	1.064.000	92.878.000	4.411.000	-	127.707.000	35.000
Reserva de siniestros	2.949.652.000	110.368.000	358.602.000	15.627.000	-	365.250.000	174.000
Costo de siniestros del ejercicio	4.402.368.000	1.064.000	248.434.000	23.142.000	-	233.257.000	5.409.000
Siniestros pagados	3.554.009.000	-	155.556.000	18.731.000	-	105.550.000	5.374.000
Siniestros pagados directos	4.662.157.000	-	769.298.000	24.407.000	-	157.233.000	5.374.000
Siniestros pagados cedidos	1.084.021.000	-	607.484.000	5.676.000	-	47.442.000	-
Siniestros pagados aceptados	-	-	-	-	-	-	-
Recuperos de siniestros	(24.127.000)	-	(6.258.000)	-	-	(4.241.000)	-
Siniestros por pagar neto reaseguro	1.732.797.000	24.469.000	137.606.000	(50.726.000)	-	131.135.000	174.000
Siniestros por pagar neto reaseguro liquidados	151.231.000	-	24.954.000	792.000	-	5.100.000	174.000
Siniestros por pagar neto reaseguro liquidados directos	151.231.000	-	24.954.000	792.000	-	5.100.000	174.000
Siniestros por pagar neto reaseguro liquidados cedidos	-	-	-	-	-	-	-
Siniestros por pagar neto reaseguro liquidados aceptados	-	-	-	-	-	-	-
Siniestros por pagar neto reaseguro en proceso de liquidación	1.571.956.000	24.469.000	112.321.000	(51.518.000)	-	125.974.000	-
Siniestros reportados en proceso de liquidación	1.571.956.000	24.469.000	112.321.000	(51.518.000)	-	125.974.000	-
Siniestros reportados en proceso de liquidación directos	2.784.544.000	110.368.000	332.992.000	14.835.000	-	360.031.000	-
Siniestros reportados en proceso de liquidación cedidos	1.212.588.000	85.899.000	220.671.000	66.353.000	-	234.057.000	-
Siniestros reportados en proceso de liquidación aceptados	-	-	-	-	-	-	-
Siniestros detectados no reportados en proceso de liquidación	-	-	-	-	-	-	-
Siniestros detectados no reportados en proceso de liquidación directos	-	-	-	-	-	-	-
Siniestros detectados no reportados en proceso de liquidación cedidos	-	-	-	-	-	-	-
Siniestros detectados no reportados en proceso de liquidación aceptados	-	-	-	-	-	-	-
Siniestros por pagar neto reaseguro ocurridos y no reportados	9.610.000	-	331.000	-	-	61.000	-
Siniestros por pagar neto reaseguro periodo anterior	884.438.000	23.405.000	44.728.000	(55.137.000)	-	3.428.000	139.000

Individuales						Individuales					
8	9	10	11	12	13	14	15	16	17	18	19
123.479.000	35.697.000	166.325.058.000	-	32.011.000	228.289.000	612.000	547.510.000	18.811.761.000	245.785.000	167.000	-
117.018.000	40.377.000	154.425.818.000	-	(9.406.000)	200.074.000	-	47.178.000	11.924.561.000	114.000.000	167.000	-
6.461.000	(4.680.000)	11.899.240.000	-	41.417.000	28.215.000	612.000	500.332.000	6.887.200.000	131.785.000	-	-
62.826.000	9.661.000	66.590.843.000	-	41.417.000	100.319.000	5.295.000	604.216.000	12.358.090.000	386.936.000	-	-
123.479.000	35.697.000	166.325.058.000	-	32.011.000	228.289.000	612.000	547.510.000	18.811.761.000	245.785.000	167.000	-
117.018.000	40.377.000	154.425.818.000	-	(9.406.000)	200.074.000	-	47.178.000	11.924.561.000	114.000.000	167.000	-
117.837.000	54.962.000	183.062.243.000	-	1.276.793.000	365.193.000	-	187.390.000	12.633.287.000	348.419.000	-	-
819.000	14.585.000	1.458.497.000	-	1.286.199.000	161.167.000	-	140.212.000	549.615.000	218.463.000	(167.000)	-
-	-	-	-	-	-	-	-	-	-	-	-
-	-	(27.177.928.000)	-	-	(3.952.000)	-	-	(159.111.000)	(15.956.000)	-	-
62.479.000	9.014.000	65.897.738.000	-	41.417.000	52.157.000	623.000	505.621.000	12.040.958.000	280.703.000	-	-
3.822.000	1.783.000	5.938.167.000	-	41.417.000	11.846.000	-	6.079.000	409.798.000	11.302.000	-	-
3.822.000	1.783.000	5.938.167.000	-	41.417.000	11.846.000	-	6.079.000	409.798.000	11.302.000	-	-
-	-	-	-	-	-	-	-	-	-	-	-
-	-	-	-	-	-	-	-	-	-	-	-
58.248.000	7.231.000	58.856.489.000	-	-	18.157.000	-	446.930.000	8.158.835.000	75.866.000	-	-
58.248.000	7.231.000	58.856.489.000	-	-	18.157.000	-	446.930.000	8.158.835.000	75.866.000	-	-
58.469.000	7.878.000	59.535.569.000	-	-	66.319.000	4.672.000	545.525.000	8.409.463.000	182.099.000	-	-
221.000	647.000	679.080.000	-	-	48.162.000	4.672.000	98.595.000	250.628.000	106.233.000	-	-
-	-	-	-	-	-	-	-	-	-	-	-
-	-	-	-	-	-	-	-	-	-	-	-
-	-	-	-	-	-	-	-	-	-	-	-
-	-	-	-	-	-	-	-	-	-	-	-
409.000	-	1.103.082.000	-	-	22.154.000	623.000	52.612.000	3.472.325.000	193.535.000	-	-
56.018.000	13.694.000	53.998.498.000	-	-	23.942.000	11.000	5.289.000	5.153.758.000	148.918.000	-	-

Individuales				Individuales									
20	21	22	23	24	25	26	27	28	29	30	31	32	33
1.015.890.000	(6.833.000)	5.413.000	1.013.000	-	-	-	-	-	-	-	205.334.000	9.236.324.000	9.377.000
672.636.000	(6.121.000)	5.399.000	204.000	-	-	-	-	-	-	-	168.999.000	8.927.898.000	4.124.000
343.254.000	(712.000)	14.000	809.000	-	-	-	-	-	-	-	36.335.000	308.426.000	5.253.000
2.388.703.000	6.607.000	1.604.000	5.093.000	-	-	-	-	-	-	-	246.390.000	3.032.971.000	5.590.000
1.015.890.000	(6.833.000)	5.413.000	1.013.000	-	-	-	-	-	-	-	205.334.000	9.236.324.000	9.377.000
672.636.000	(6.121.000)	5.399.000	204.000	-	-	-	-	-	-	-	168.999.000	8.927.898.000	4.124.000
2.764.736.000	217.000	49.443.000	1.227.000	-	-	-	-	-	-	-	244.806.000	8.926.997.000	4.124.000
2.086.497.000	6.338.000	43.922.000	1.023.000	-	-	-	-	-	-	-	4.000	-	-
-	-	-	-	-	-	-	-	-	-	-	-	901.000	-
(5.603.000)	-	(122.000)	-	-	-	-	-	-	-	-	(75.803.000)	-	-
621.180.000	369.000	1.604.000	1.593.000	-	-	-	-	-	-	-	244.952.000	3.032.971.000	5.590.000
89.682.000	7.000	1.604.000	40.000	-	-	-	-	-	-	-	7.941.000	289.574.000	134.000
89.682.000	7.000	1.604.000	40.000	-	-	-	-	-	-	-	7.941.000	289.574.000	134.000
-	-	-	-	-	-	-	-	-	-	-	-	-	-
-	-	-	-	-	-	-	-	-	-	-	-	-	-
291.379.000	135.000	-	573.000	-	-	-	-	-	-	-	229.654.000	873.260.000	5.166.000
291.379.000	135.000	-	573.000	-	-	-	-	-	-	-	229.654.000	873.260.000	5.166.000
1.543.063.000	5.886.000	-	1.968.000	-	-	-	-	-	-	-	231.086.000	873.260.000	5.166.000
1.251.684.000	5.751.000	-	1.395.000	-	-	-	-	-	-	-	1.432.000	-	-
-	-	-	-	-	-	-	-	-	-	-	-	-	-
-	-	-	-	-	-	-	-	-	-	-	-	-	-
-	-	-	-	-	-	-	-	-	-	-	-	-	-
-	-	-	-	-	-	-	-	-	-	-	-	-	-
240.119.000	227.000	-	980.000	-	-	-	-	-	-	-	7.357.000	1.870.137.000	290.000
277.926.000	1.081.000	1.590.000	784.000	-	-	-	-	-	-	-	208.617.000	2.724.545.000	337.000

34	35	36	50		1	2	3	4	5	6
-	-	10.613.643.000	1.923.999.000	214.268.203.000	203.409.000	-	22.165.000	624.000	-	49.930.000
-	-	9.475.254.000	1.891.496.000	191.838.896.000	157.110.000	-	23.431.000	242.000	-	50.275.000
-	-	1.138.389.000	32.503.000	22.429.307.000	46.299.000	-	(1.266.000)	382.000	-	(345.000)
-	-	1.819.025.000	237.177.000	91.702.436.000	115.008.000	-	1.269.000	88.628.000	-	7.680.000
-	-	10.613.643.000	1.923.999.000	214.268.203.000	203.409.000	-	22.165.000	624.000	-	49.930.000
-	-	9.475.254.000	1.891.496.000	191.838.896.000	157.110.000	-	23.431.000	242.000	-	50.275.000
-	-	9.476.238.000	2.595.949.000	227.728.330.000	260.639.000	-	36.222.000	2.912.000	-	73.470.000
-	-	21.000	(77.000)	7.711.741.000	103.493.000	-	12.654.000	2.670.000	-	23.195.000
-	-	-	-	901.000	-	-	-	-	-	-
-	-	(963.000)	(704.530.000)	(28.178.594.000)	(36.000)	-	(137.000)	-	-	-
-	-	1.819.014.000	237.177.000	86.830.615.000	83.882.000	-	1.211.000	5.501.000	-	4.470.000
-	-	307.390.000	84.207.000	7.387.044.000	8.455.000	-	1.175.000	94.000	-	2.383.000
-	-	307.390.000	84.207.000	7.387.044.000	8.455.000	-	1.175.000	94.000	-	2.383.000
-	-	-	-	-	-	-	-	-	-	-
-	-	-	-	-	-	-	-	-	-	-
-	-	1.511.624.000	137.181.000	72.453.930.000	74.766.000	-	-	5.407.000	-	1.986.000
-	-	1.511.624.000	137.181.000	72.453.930.000	74.766.000	-	-	5.407.000	-	1.986.000
-	-	1.511.635.000	137.181.000	76.722.009.000	105.612.000	-	-	88.534.000	-	5.151.000
-	-	11.000	-	4.268.079.000	30.846.000	-	-	83.127.000	-	3.165.000
-	-	-	-	-	-	-	-	-	-	-
-	-	-	-	-	-	-	-	-	-	-
-	-	-	-	-	-	-	-	-	-	-
-	-	-	-	-	-	-	-	-	-	-
-	-	-	15.789.000	6.989.641.000	661.000	-	36.000	-	-	101.000
-	-	680.625.000	204.674.000	64.401.308.000	37.583.000	-	2.477.000	5.119.000	-	4.815.000

Colectivos				Colectivos				Colectivos				
7	8	9	10	11	12	13	14	15	16	17	18	19
(1.810.000)	(75.000)	(148.000)	1.853.341.000	-	-	427.000	-	217.000	654.082.000	-	-	-
8.282.000	5.000	4.000	1.549.216.000	-	-	1.039.000	-	125.000	430.209.000	-	-	-
(10.092.000)	(80.000)	(152.000)	304.125.000	-	-	(612.000)	-	92.000	223.873.000	-	-	-
339.000	23.000	1.210.000	1.014.397.000	-	-	10.268.000	-	1.256.000	476.186.000	-	-	-
(1.810.000)	(75.000)	(148.000)	1.853.341.000	-	-	427.000	-	217.000	654.082.000	-	-	-
8.282.000	5.000	4.000	1.549.216.000	-	-	1.039.000	-	125.000	430.209.000	-	-	-
10.016.000	406.000	9.000	1.796.820.000	-	-	11.017.000	-	125.000	432.467.000	-	-	-
1.734.000	401.000	5.000	(174.000)	-	-	9.951.000	-	-	658.000	-	-	-
-	-	-	-	-	-	-	-	-	-	-	-	-
-	-	-	(247.778.000)	-	-	(27.000)	-	-	(1.600.000)	-	-	-
335.000	21.000	-	1.014.397.000	-	-	908.000	-	103.000	461.788.000	-	-	-
325.000	13.000	-	58.285.000	-	-	357.000	-	4.000	14.028.000	-	-	-
325.000	13.000	-	58.285.000	-	-	357.000	-	4.000	14.028.000	-	-	-
-	-	-	-	-	-	-	-	-	-	-	-	-
-	-	-	-	-	-	-	-	-	-	-	-	-
-	-	-	942.371.000	-	-	551.000	-	61.000	313.568.000	-	-	-
-	-	-	942.371.000	-	-	551.000	-	61.000	313.568.000	-	-	-
-	-	1.210.000	942.371.000	-	-	9.911.000	-	1.214.000	324.723.000	-	-	-
-	-	1.210.000	-	-	-	9.360.000	-	1.153.000	11.155.000	-	-	-
-	-	-	-	-	-	-	-	-	-	-	-	-
-	-	-	-	-	-	-	-	-	-	-	-	-
-	-	-	-	-	-	-	-	-	-	-	-	-
-	-	-	-	-	-	-	-	-	-	-	-	-
10.000	8.000	-	13.741.000	-	-	-	-	38.000	134.192.000	-	-	-
10.427.000	101.000	152.000	710.272.000	-	-	1.520.000	-	11.000	237.915.000	-	-	-

34	35	36	50		1	2	3	4	5	6
-	-	129.609.000	401.000	3.108.339.000	3.615.365.000	-	257.160.000	1.162.990.000	-	1.668.548.000
-	-	147.488.000	247.000	2.536.077.000	3.025.418.000	-	236.536.000	1.117.359.000	-	1.516.925.000
-	-	(17.879.000)	154.000	572.262.000	589.947.000	-	20.624.000	45.631.000	-	151.623.000
-	-	17.673.000	167.000	2.364.468.000	1.322.183.000	-	72.971.000	252.911.000	-	186.250.000
-	-	129.609.000	401.000	3.108.339.000	3.615.365.000	-	257.160.000	1.162.990.000	-	1.668.548.000
-	-	147.488.000	247.000	2.536.077.000	3.025.418.000	-	236.536.000	1.117.359.000	-	1.516.925.000
-	-	147.488.000	3.667.000	3.935.805.000	3.032.622.000	-	236.218.000	1.119.318.000	-	1.537.644.000
-	-	-	3.420.000	1.145.565.000	5.065.000	-	65.000	1.923.000	-	12.983.000
-	-	-	-	-	-	-	383.000	-	-	-
-	-	-	-	(254.163.000)	(2.139.000)	-	-	(36.000)	-	(7.736.000)
-	-	17.673.000	161.000	1.765.249.000	1.314.048.000	-	71.380.000	252.698.000	-	185.441.000
-	-	4.784.000	119.000	127.668.000	98.372.000	-	7.662.000	36.308.000	-	49.878.000
-	-	4.784.000	119.000	127.668.000	98.372.000	-	7.662.000	36.308.000	-	49.878.000
-	-	-	-	-	-	-	-	-	-	-
-	-	-	-	-	-	-	-	-	-	-
-	-	12.889.000	-	1.409.970.000	1.203.485.000	-	61.191.000	216.390.000	-	133.589.000
-	-	12.889.000	-	1.409.970.000	1.203.485.000	-	61.191.000	216.390.000	-	133.589.000
-	-	12.889.000	-	1.858.371.000	1.207.316.000	-	61.191.000	216.603.000	-	133.589.000
-	-	-	-	448.401.000	3.831.000	-	920.000	213.000	-	-
-	-	-	-	-	-	-	920.000	-	-	-
-	-	-	-	-	-	-	-	-	-	-
-	-	-	-	-	-	-	-	-	-	-
-	-	-	-	-	-	-	-	-	-	-
-	-	-	42.000	227.611.000	12.191.000	-	2.527.000	-	-	1.974.000
-	-	35.552.000	7.000	1.192.987.000	724.101.000	-	50.756.000	207.067.000	-	33.818.000

Cartera hipotecaria				Cartera hipotecaria											
22	23	24	25	26	27	28	29	30	31	32	33	34	35	36	50
-	-	-	-	-	-	-	-	-	-	-	1.376.910.000	-	-	-	(7.300.000)
-	-	-	-	-	-	-	-	-	-	-	1.471.106.000	-	-	-	-
-	-	-	-	-	-	-	-	-	-	-	(94.196.000)	-	-	-	(7.300.000)
-	-	-	-	-	-	-	-	-	-	-	855.660.000	-	-	-	-
-	-	-	-	-	-	-	-	-	-	-	1.376.910.000	-	-	-	(7.300.000)
-	-	-	-	-	-	-	-	-	-	-	1.471.106.000	-	-	-	-
-	-	-	-	-	-	-	-	-	-	-	1.471.348.000	-	-	-	-
-	-	-	-	-	-	-	-	-	-	-	-	-	-	-	-
-	-	-	-	-	-	-	-	-	-	-	-	-	-	-	-
-	-	-	-	-	-	-	-	-	-	-	(242.000)	-	-	-	-
-	-	-	-	-	-	-	-	-	-	-	855.660.000	-	-	-	-
-	-	-	-	-	-	-	-	-	-	-	47.728.000	-	-	-	-
-	-	-	-	-	-	-	-	-	-	-	47.728.000	-	-	-	-
-	-	-	-	-	-	-	-	-	-	-	-	-	-	-	-
-	-	-	-	-	-	-	-	-	-	-	-	-	-	-	-
-	-	-	-	-	-	-	-	-	-	-	719.423.000	-	-	-	-
-	-	-	-	-	-	-	-	-	-	-	719.423.000	-	-	-	-
-	-	-	-	-	-	-	-	-	-	-	719.423.000	-	-	-	-
-	-	-	-	-	-	-	-	-	-	-	-	-	-	-	-
-	-	-	-	-	-	-	-	-	-	-	-	-	-	-	-
-	-	-	-	-	-	-	-	-	-	-	-	-	-	-	-
-	-	-	-	-	-	-	-	-	-	-	88.509.000	-	-	-	-
-	-	-	-	-	-	-	-	-	-	-	949.856.000	-	-	-	7.300.000

33	34	35	36	50		1	2	3	4	5	6	7
3.415.560.000	-	-	-	(15.105.000)	3.402.537.000	3.241.097.000	-	2.324.000	(836.000)	-	7.725.000	-
3.677.027.000	-	-	-	-	3.677.027.000	2.848.098.000	-	2.604.000	887.000	-	7.509.000	-
(261.467.000)	-	-	-	(15.105.000)	(274.490.000)	392.999.000	-	(280.000)	(1.723.000)	-	216.000	-
2.096.709.000	-	-	-	-	2.100.613.000	1.067.669.000	-	122.000	1.095.000	-	907.000	-
3.415.560.000	-	-	-	(15.105.000)	3.402.537.000	3.241.097.000	-	2.324.000	(836.000)	-	7.725.000	-
3.677.027.000	-	-	-	-	3.677.027.000	2.848.098.000	-	2.604.000	887.000	-	7.509.000	-
3.677.847.000	-	-	-	-	3.677.847.000	3.549.484.000	-	2.759.000	887.000	-	9.116.000	-
-	-	-	-	-	-	681.565.000	-	155.000	-	-	-	-
-	-	-	-	-	-	-	-	-	-	-	-	-
(820.000)	-	-	-	-	(820.000)	(19.821.000)	-	-	-	-	(1.607.000)	-
2.096.709.000	-	-	-	-	2.100.613.000	1.020.201.000	-	122.000	1.095.000	-	308.000	-
119.302.000	-	-	-	-	119.302.000	115.138.000	-	89.000	29.000	-	296.000	-
119.302.000	-	-	-	-	119.302.000	115.138.000	-	89.000	29.000	-	296.000	-
-	-	-	-	-	-	-	-	-	-	-	-	-
-	-	-	-	-	-	-	-	-	-	-	-	-
1.610.435.000	-	-	-	-	1.610.435.000	895.926.000	-	-	1.066.000	-	-	-
1.610.435.000	-	-	-	-	1.610.435.000	895.926.000	-	-	1.066.000	-	-	-
1.610.435.000	-	-	-	-	1.610.435.000	939.669.000	-	-	1.066.000	-	-	-
-	-	-	-	-	-	43.743.000	-	-	-	-	599.000	-
-	-	-	-	-	-	-	-	-	-	-	599.000	-
-	-	-	-	-	-	-	-	-	-	-	-	-
-	-	-	-	-	-	-	-	-	-	-	-	-
-	-	-	-	-	-	-	-	-	-	-	-	-
366.972.000	-	-	-	-	370.876.000	9.137.000	-	33.000	-	-	12.000	-
2.358.176.000	-	-	-	15.105.000	2.375.103.000	627.202.000	-	402.000	2.818.000	-	92.000	-

			Otra cartera				Otra cartera				Otra cartera	
8	9	10	11	12	13	14	15	16	17	18	19	
65.024.000	2.154.000	45.245.886.000	-	-	11.867.000	-	(194.000)	4.797.288.000	(1.216.000)	-	-	
86.181.000	5.953.000	42.305.444.000	-	-	6.930.000	-	93.000	3.055.081.000	(749.000)	-	-	
(21.157.000)	(3.799.000)	2.940.442.000	-	-	4.937.000	-	(287.000)	1.742.207.000	(467.000)	-	-	
55.787.000	931.000	20.757.996.000	-	-	10.815.000	-	70.000	3.482.143.000	5.000	-	-	
65.024.000	2.154.000	45.245.886.000	-	-	11.867.000	-	(194.000)	4.797.288.000	(1.216.000)	-	-	
86.181.000	5.953.000	42.305.444.000	-	-	6.930.000	-	93.000	3.055.081.000	(749.000)	-	-	
93.248.000	6.019.000	50.294.453.000	-	-	6.930.000	-	2.165.000	3.086.330.000	151.000	-	-	
6.857.000	66.000	-	-	-	-	-	2.072.000	-	91.000	-	-	
-	-	-	-	-	-	-	-	-	-	-	-	
(210.000)	-	(7.989.009.000)	-	-	-	-	-	(31.249.000)	(809.000)	-	-	
55.769.000	931.000	20.757.996.000	-	-	10.815.000	-	70.000	3.482.143.000	5.000	-	-	
3.025.000	195.000	1.631.450.000	-	-	225.000	-	70.000	100.114.000	5.000	-	-	
3.025.000	195.000	1.631.450.000	-	-	225.000	-	70.000	100.114.000	5.000	-	-	
-	-	-	-	-	-	-	-	-	-	-	-	
-	-	-	-	-	-	-	-	-	-	-	-	
52.744.000	736.000	18.661.990.000	-	-	4.047.000	-	-	2.215.862.000	-	-	-	
52.744.000	736.000	18.661.990.000	-	-	4.047.000	-	-	2.215.862.000	-	-	-	
52.762.000	736.000	18.661.990.000	-	-	4.047.000	-	-	2.215.862.000	-	-	-	
18.000	-	-	-	-	-	-	-	-	-	-	-	
-	-	-	-	-	-	-	-	-	-	-	-	
-	-	-	-	-	-	-	-	-	-	-	-	
-	-	-	-	-	-	-	-	-	-	-	-	
-	-	-	-	-	-	-	-	-	-	-	-	
-	-	464.556.000	-	-	6.543.000	-	-	1.166.167.000	-	-	-	
76.926.000	4.730.000	17.817.554.000	-	-	5.878.000	-	357.000	1.739.936.000	472.000	-	-	

Otra cartera						Otra cartera							
20	21	22	23	24	25	26	27	28	29	30	31	32	33
319.108.000	-	-	-	-	-	-	-	-	-	(1.590.763.000)	214.047.000	-	1.722.290.000
134.985.000	-	-	-	-	-	-	-	-	-	118.132.000	829.000	-	1.818.379.000
184.123.000	-	-	-	-	-	-	-	-	-	(1.708.895.000)	213.218.000	-	(96.089.000)
449.851.000	-	-	-	-	-	-	-	-	-	1.174.836.000	299.506.131	-	1.775.875.000
319.108.000	-	-	-	-	-	-	-	-	-	(1.590.763.000)	214.047.000	-	1.722.290.000
134.985.000	-	-	-	-	-	-	-	-	-	118.132.000	829.000	-	1.818.379.000
277.193.000	-	-	-	-	-	-	-	-	-	118.132.000	829.000	-	2.769.994.000
142.208.000	-	-	-	-	-	-	-	-	-	-	-	-	951.369.000
-	-	-	-	-	-	-	-	-	-	-	-	-	-
-	-	-	-	-	-	-	-	-	-	-	-	-	(246.000)
208.034.000	-	-	-	-	-	-	-	-	-	1.174.836.000	299.506.000	-	1.284.050.000
8.992.000	-	-	-	-	-	-	-	-	-	3.832.000	27.000	-	89.853.000
8.992.000	-	-	-	-	-	-	-	-	-	3.832.000	27.000	-	89.853.000
-	-	-	-	-	-	-	-	-	-	-	-	-	-
-	-	-	-	-	-	-	-	-	-	-	-	-	-
199.042.000	-	-	-	-	-	-	-	-	-	1.118.314.000	295.345.000	-	1.049.239.000
199.042.000	-	-	-	-	-	-	-	-	-	1.118.314.000	48.231.000	-	1.049.239.000
440.859.000	-	-	-	-	-	-	-	-	-	1.118.314.000	48.231.000	-	1.522.254.000
241.817.000	-	-	-	-	-	-	-	-	-	-	-	-	473.015.000
-	-	-	-	-	-	-	-	-	-	-	-	-	-
-	-	-	-	-	-	-	-	-	-	-	247.114.000	-	-
-	-	-	-	-	-	-	-	-	-	-	247.114.000	-	-
-	-	-	-	-	-	-	-	-	-	-	-	-	-
-	-	-	-	-	-	-	-	-	-	-	-	-	-
-	-	-	-	-	-	-	-	-	-	52.690.000	4.134.000	-	144.958.000
23.911.000	-	-	-	-	-	-	-	-	-	2.883.731.000	86.288.000	-	1.380.139.000

				Masivo						
34	35	36	50		1	2	3	4	5	
-	-	550.717.000	(1.335.710.000)	53.250.808.000	64.780.446.000	1.139.538.000	13.084.000	47.046.000	29.081.000	-
-	-	587.425.000	(1.337.434.000)	49.640.347.000	60.732.767.000	1.699.259.000	147.340.000	16.466.000	132.000	-
-	-	(36.708.000)	1.724.000	3.610.461.000	4.047.679.000	(559.721.000)	(134.256.000)	30.580.000	28.949.000	-
-	-	157.201.000	4.958.802.000	34.193.611.131	38.997.048.131	14.417.480.000	621.652.000	46.750.000	2.128.000	-
-	-	550.717.000	(1.335.710.000)	53.250.808.000	64.780.446.000	1.139.538.000	13.084.000	47.046.000	29.081.000	-
-	-	587.425.000	(1.337.434.000)	49.640.347.000	60.732.767.000	1.699.259.000	147.340.000	16.466.000	132.000	-
-	-	587.425.000	61.394.000	60.866.509.000	71.990.085.000	13.476.921.000	602.612.000	57.932.000	251.000	-
-	-	-	1.398.828.000	3.183.211.000	3.203.777.000	11.671.704.000	455.272.000	41.423.000	119.000	-
-	-	-	-	-	383.000	-	-	-	-	-
-	-	-	-	(8.042.951.000)	(8.053.924.000)	(105.958.000)	-	(43.000)	-	-
-	-	157.201.000	2.378.729.000	30.831.811.000	35.624.500.000	2.514.467.000	57.258.000	35.106.000	36.880.000	-
-	-	19.055.000	1.991.000	1.974.386.000	2.335.212.000	454.873.000	19.548.000	1.879.000	8.000	-
-	-	19.055.000	1.991.000	1.974.386.000	2.335.212.000	454.873.000	19.548.000	1.879.000	8.000	-
-	-	-	-	-	-	-	-	-	-	-
-	-	-	-	-	-	-	-	-	-	-
-	-	138.146.000	2.359.208.000	26.991.665.000	30.942.250.000	2.055.819.000	37.710.000	33.201.000	36.872.000	-
-	-	138.146.000	2.359.208.000	26.744.551.000	30.695.136.000	2.055.819.000	37.710.000	33.201.000	36.872.000	-
-	-	138.146.000	4.938.706.000	30.082.642.000	34.037.271.000	13.687.273.000	601.376.000	44.743.000	2.120.000	-
-	-	-	2.579.498.000	3.338.690.000	3.343.654.000	11.896.607.000	563.666.000	11.542.000	(34.752.000)	-
-	-	-	-	599.000	1.519.000	265.153.000	-	-	-	-
-	-	-	-	247.114.000	247.114.000	-	-	-	-	-
-	-	-	-	247.114.000	247.114.000	-	-	-	-	-
-	-	-	-	-	-	-	-	-	-	-
-	-	-	-	-	-	-	-	-	-	-
-	-	-	17.530.000	1.865.760.000	2.347.038.000	3.775.000	-	26.000	-	-
-	-	193.909.000	2.377.005.000	27.221.350.000	31.576.821.000	3.074.188.000	191.514.000	4.526.000	7.931.000	-

Industria, infraestructura y comercio						Industria, infraestructura y comercio				
6	7	8	9	10	11	12	13	14	15	16
222.314.000	1.475.000	126.789.000	19.196.000	658.330.000	-	49.322.000	8.402.000	29.911.000	1.275.881.000	757.441.000
79.364.000	5.589.000	292.815.000	22.242.000	3.613.847.000	-	-	1.175.000	(28.000)	418.612.000	482.035.000
142.950.000	(4.114.000)	(166.026.000)	(3.046.000)	(2.955.517.000)	-	49.322.000	7.227.000	29.939.000	857.269.000	275.406.000
274.242.000	530.000	491.823.000	1.865.000	1.799.256.000	-	135.076.000	13.436.000	108.584.000	8.389.838.000	585.157.000
222.314.000	1.475.000	126.789.000	19.196.000	658.330.000	-	49.322.000	8.402.000	29.911.000	1.275.881.000	757.441.000
79.364.000	5.589.000	292.815.000	22.242.000	3.613.847.000	-	-	1.175.000	(28.000)	418.612.000	482.035.000
100.932.000	16.326.000	703.404.000	45.742.000	4.112.703.000	-	-	12.756.000	3.805.000	1.309.233.000	560.764.000
21.568.000	10.737.000	410.589.000	23.500.000	313.329.000	-	-	11.394.000	3.833.000	854.605.000	76.083.000
-	-	-	-	312.329.000	-	-	-	-	-	2.508.000
-	-	-	-	(497.856.000)	-	-	(187.000)	-	(36.016.000)	(5.154.000)
173.596.000	530.000	256.195.000	1.675.000	1.798.308.000	-	64.731.000	11.069.000	107.952.000	3.426.502.000	584.686.000
3.274.000	530.000	22.817.000	1.484.000	133.408.000	-	-	414.000	123.000	42.469.000	18.190.000
3.274.000	530.000	22.817.000	1.484.000	133.408.000	-	-	414.000	123.000	42.469.000	18.190.000
-	-	-	-	-	-	-	-	-	-	-
-	-	-	-	-	-	-	-	-	-	-
170.305.000	-	228.156.000	191.000	1.655.619.000	-	64.731.000	1.292.000	105.839.000	3.370.533.000	518.278.000
170.305.000	-	228.156.000	191.000	1.655.619.000	-	64.731.000	1.292.000	105.839.000	3.370.533.000	518.278.000
270.934.000	-	462.169.000	381.000	1.377.299.000	-	135.076.000	3.659.000	106.471.000	8.263.501.000	518.635.000
100.629.000	-	234.013.000	190.000	948.000	-	70.345.000	2.367.000	632.000	4.892.968.000	361.000
-	-	-	-	279.268.000	-	-	-	-	-	4.000
-	-	-	-	-	-	-	-	-	-	-
-	-	-	-	-	-	-	-	-	-	-
-	-	-	-	-	-	-	-	-	-	-
17.000	-	5.222.000	-	9.281.000	-	-	9.363.000	1.990.000	13.500.000	48.218.000
30.646.000	4.644.000	422.221.000	4.721.000	4.753.825.000	-	15.409.000	3.842.000	78.013.000	2.569.233.000	309.280.000

Industria, infraestructura y comercio				Industria, infraestructura y comercio				Industria,		
17	18	19	20	21	22	23	24	25	26	27
279.262.000	1.146.193.000	(1.258.000)	490.459.000	126.524.000	3.042.000	51.251.000	(127.318.000)	258.173.000	-	-
768.272.000	561.154.000	283.000	451.131.000	35.773.000	2.925.000	59.570.000	27.720.000	221.320.000	-	-
(489.010.000)	585.039.000	(1.541.000)	39.328.000	90.751.000	117.000	(8.319.000)	(155.038.000)	36.853.000	-	-
4.698.549.000	7.179.797.000	23.000	1.136.453.000	13.439.571.000	4.416.000	176.609.000	6.658.454.000	80.603.000	-	-
279.262.000	1.146.193.000	(1.258.000)	490.459.000	126.524.000	3.042.000	51.251.000	(127.318.000)	258.173.000	-	-
768.272.000	561.154.000	283.000	451.131.000	35.773.000	2.925.000	59.570.000	27.720.000	221.320.000	-	-
4.016.266.000	10.070.156.000	716.000	1.216.674.000	1.826.870.000	22.711.000	134.136.000	164.474.000	225.670.000	-	-
3.126.079.000	9.466.733.000	433.000	764.099.000	1.789.821.000	19.786.000	74.566.000	123.339.000	(6.723.000)	-	-
-	-	-	-	-	-	-	-	-	-	-
(121.915.000)	(42.269.000)	-	(1.444.000)	(1.276.000)	-	-	(13.415.000)	(11.073.000)	-	-
1.475.212.000	1.274.863.000	23.000	433.908.000	943.098.000	973.000	82.161.000	1.334.242.000	80.603.000	-	-
138.286.000	332.503.000	23.000	39.466.000	59.260.000	737.000	4.351.000	5.335.000	7.320.000	-	-
138.286.000	332.503.000	23.000	39.466.000	59.260.000	737.000	4.351.000	5.335.000	7.320.000	-	-
-	-	-	-	-	-	-	-	-	-	-
-	-	-	-	-	-	-	-	-	-	-
1.325.725.000	942.360.000	-	393.742.000	882.959.000	236.000	62.072.000	1.322.300.000	73.283.000	-	-
1.325.725.000	942.360.000	-	393.742.000	882.959.000	236.000	62.072.000	1.322.300.000	73.283.000	-	-
4.549.062.000	6.269.897.000	-	1.090.148.000	12.702.693.000	3.679.000	122.711.000	6.644.638.000	73.283.000	-	-
3.223.337.000	5.327.537.000	-	696.406.000	11.819.734.000	3.443.000	60.639.000	5.322.338.000	-	-	-
-	-	-	-	-	-	-	-	-	-	-
-	-	-	-	-	-	-	-	-	-	-
-	-	-	-	-	-	-	-	-	-	-
-	-	-	-	-	-	-	-	-	-	-
11.201.000	-	-	700.000	879.000	-	15.738.000	6.607.000	-	-	-
1.964.222.000	689.824.000	1.564.000	394.580.000	852.347.000	856.000	90.480.000	1.489.280.000	43.750.000	-	-

32	33	34	35	36	50		1	2	3
6.794.870.000	2.758.000	-	-	3.565.769.000	3.766.645.000	266.761.970.000	35.464.000	-	470.000
-	-	-	-	-	-	-	-	-	-
7.884.270.000	3.738.000	-	-	4.289.893.000	5.222.352.000	324.254.453.000	41.400.000	-	566.000
7.884.270.000	3.738.000	-	-	4.290.981.000	5.227.679.000	338.006.121.000	263.309.000	-	820.000
-	-	-	-	-	-	592.000	-	-	-
-	-	-	-	1.088.000	5.327.000	13.752.260.000	221.909.000	-	254.000
20.341.396.000	(299.769.000)	-	-	4.965.015.000	4.943.913.000	317.456.877.000	102.035.000	-	1.356.000
20.341.396.000	(299.769.000)	-	-	4.969.841.000	4.951.139.000	336.242.592.000	399.022.000	-	1.928.000
-	-	-	-	-	-	727.000	-	-	-
-	-	-	-	4.826.000	7.226.000	18.786.442.000	296.987.000	-	572.000
1.388.275.000	-	-	-	-	-	1.388.275.000	-	-	-
1.388.275.000	-	-	-	-	-	1.388.275.000	-	-	-
-	-	-	-	-	-	-	-	-	-
-	-	-	-	-	-	-	-	-	-
7.003.065.000	2.758.000	-	-	3.566.857.000	3.771.298.000	279.551.364.000	-	681.000	354.962.000
-	-	-	-	-	-	-	-	-	-
1.388.275.000	-	-	-	-	-	1.388.275.000	-	-	-

Cuadro de datos estadísticos

1 2 3 4 5 6 7 8 9

Ramos generales

	1	2	3	4	5	6	7	8	9
Número de siniestros por ramo [Decimal]	1.417,00	0,00	566,00	36,00	0,00	73,00	0,00	69,00	100,00
Número de pólizas por ramo contratadas en el periodo [Decimal]	53.451,00	895,00	11.269,00	34.847,00	92,00	7.746,00	2.992,00	212.278,00	41.274,00
Total pólizas vigentes por ramo	40.886,00	634,00	8.666,00	25.453,00	54,00	4.815,00	1.882,00	173.884,00	32.428,00
Número de ítems vigentes por ramo [Decimal]	49.532,00	680,00	16.461,00	26.910,00	68,00	12.776,00	8.628,00	174.114,00	33.083,00
Número pólizas no vigentes por ramo [Decimal]	38.608,00	523,00	6.049,00	22.665,00	21,00	3.449,00	1.542,00	131.579,00	30.749,00
Número de asegurados por ramo - Personas naturales [Decimal]	33.476,00	410,00	6.937,00	19.845,00	26,00	2.767,00	1.107,00	171.886,00	27.406,00
Número de asegurados por ramo - Personas jurídicas [Decimal]	7.410,00	224,00	1.729,00	5.608,00	28,00	2.048,00	775,00	1.998,00	5.022,00

Individuales					Individuales					Individuales					Individual
10	11	12	13	14	15	16	17	18	19	20	21	22	23	24	25

10	11	12	13	14	15	16	17	18	19	20	21	22	23	24	25
88.020,00	0,00	1,00	129,00	1,00	19,00	18.286,00	69,00	0,00	0,00	67,00	1,00	11,00	3,00	0,00	0,00
507.116,00	13,00	1,00	70.095,00	156,00	3.072,00	699.278,00	2.839,00	35,00	6,00	1.835,00	131,00	2.284,00	2.396,00	989,00	0,00
376.465,00	8,00	0,00	51.416,00	128,00	1.836,00	397.180,00	1.193,00	21,00	3,00	985,00	59,00	1.294,00	1.361,00	837,00	0,00
386.811,00	10,00	0,00	52.359,00	128,00	1.979,00	407.364,00	2.353,00	21,00	3,00	1.559,00	59,00	1.420,00	1.498,00	837,00	0,00
230.826,00	7,00	1,00	32.709,00	7,00	641,00	398.516,00	525,00	3,00	0,00	594,00	13,00	1.024,00	1.069,00	8,00	0,00
281.253,00	4,00	0,00	45.319,00	122,00	1.027,00	293.208,00	615,00	8,00	2,00	486,00	32,00	624,00	665,00	0,00	0,00
95.212,00	4,00	0,00	6.097,00	6,00	809,00	103.972,00	578,00	13,00	1,00	499,00	27,00	670,00	696,00	837,00	0,00

es Individuales												
26	27	28	29	30	31	32	33	34	35	36	50	
0,00	0,00	0,00	0,00	0,00	67,00	6.885,00	5,00	0,00	0,00	123.089,00	1.538,00	240.452,00
0,00	0,00	0,00	0,00	0,00	1.224.034,00	1.685.598,00	149,00	0,00	0,00	637.926,00	396.502,00	5.599.299,00
0,00	0,00	0,00	0,00	0,00	1.037.092,00	1.685.597,00	121,00	0,00	0,00	452.327,00	326.189,00	4.622.814,00
0,00	0,00	0,00	0,00	0,00	1.043.428,00	1.685.597,00	125,00	0,00	0,00	462.740,00	326.189,00	4.696.732,00
0,00	0,00	0,00	0,00	0,00	1.102.297,00	2.070.411,00	139,00	0,00	0,00	303.448,00	240.024,00	4.617.447,00
0,00	0,00	0,00	0,00	0,00	444.266,00	1.361.499,00	109,00	0,00	0,00	362.791,00	325.483,00	3.381.373,00
0,00	0,00	0,00	0,00	0,00	592.826,00	324.098,00	12,00	0,00	0,00	89.536,00	706,00	1.241.441,00

Colectivos																
1	2	3	4	5	6	7	8	9	10	11	12	13	14	15	16	17
65,00	0,00	9,00	2,00	0,00	52,00	0,00	0,00	2,00	523,00	0,00	0,00	0,00	0,00	2,00	791,00	0,00
60,00	0,00	40,00	28,00	0,00	36,00	12,00	45,00	36,00	764,00	0,00	0,00	14,00	0,00	3,00	932,00	0,00
38,00	0,00	29,00	11,00	0,00	26,00	5,00	33,00	26,00	292,00	0,00	0,00	6,00	0,00	4,00	294,00	0,00
813,00	0,00	772,00	754,00	0,00	769,00	526,00	33,00	255,00	595,00	0,00	0,00	6,00	0,00	4,00	754,00	0,00
50,00	0,00	40,00	23,00	0,00	35,00	11,00	35,00	32,00	114,00	0,00	0,00	9,00	0,00	772,00	124,00	0,00
26,00	0,00	22,00	6,00	0,00	20,00	4,00	19,00	17,00	46,00	0,00	0,00	2,00	0,00	0,00	50,00	0,00
12,00	0,00	7,00	5,00	0,00	6,00	1,00	14,00	9,00	246,00	0,00	0,00	4,00	0,00	4,00	244,00	0,00

Colectivos			Colectivos						Colectivos							
18	19	20	21	22	23	24	25	26	27	28	29	30	31	32	33	34

18	19	20	21	22	23	24	25	26	27	28	29	30	31	32	33	34
0,00	0,00	13,00	0,00	1,00	13,00	2,00	0,00	0,00	0,00	0,00	0,00	0,00	0,00	0,00	94,00	0,00
0,00	0,00	53,00	0,00	14,00	16,00	0,00	0,00	0,00	0,00	0,00	0,00	0,00	632,00	0,00	6,00	0,00
0,00	0,00	95,00	0,00	6,00	6,00	0,00	0,00	0,00	0,00	0,00	0,00	0,00	149,00	0,00	0,00	0,00
0,00	0,00	119,00	0,00	6,00	6,00	0,00	0,00	0,00	0,00	0,00	0,00	0,00	411,00	0,00	0,00	0,00
0,00	0,00	2.296,00	0,00	9,00	12,00	1,00	0,00	0,00	0,00	0,00	0,00	0,00	83,00	0,00	0,00	0,00
0,00	0,00	11,00	0,00	2,00	2,00	0,00	0,00	0,00	0,00	0,00	0,00	0,00	25,00	0,00	0,00	0,00
0,00	0,00	84,00	0,00	4,00	4,00	0,00	0,00	0,00	0,00	0,00	0,00	0,00	124,00	0,00	0,00	0,00

Cartera hipotecaria															
35	36	50		1	2	3	4	5	6	7	8	9	10	11	12
0,00	518,00	1,00	2.088,00	2.282,00	0,00	184,00	1.307,00	0,00	591,00	0,00	16,00	11,00	0,00	0,00	0,00
0,00	717,00	4,00	3.412,00	32.881,00	11.965,00	29.818,00	27.093,00	0,00	29.817,00	23.388,00	3.506,00	11.980,00	0,00	0,00	0,00
0,00	287,00	2,00	1.309,00	30.309,00	11.393,00	27.523,00	24.799,00	0,00	27.522,00	21.273,00	3.232,00	11.410,00	0,00	0,00	0,00
0,00	561,00	2,00	6.386,00	31.515,00	11.394,00	28.260,00	25.621,00	0,00	28.259,00	21.274,00	3.333,00	11.880,00	0,00	0,00	0,00
0,00	94,00	0,00	3.740,00	23.833,00	11.832,00	20.925,00	20.923,00	0,00	20.925,00	14.591,00	3.362,00	11.839,00	0,00	0,00	0,00
0,00	45,00	0,00	297,00	22.954,00	11.356,00	20.242,00	20.231,00	0,00	20.241,00	14.057,00	3.212,00	11.360,00	0,00	0,00	0,00
0,00	242,00	2,00	1.012,00	7.355,00	37,00	7.281,00	4.568,00	0,00	7.281,00	7.216,00	20,00	50,00	0,00	0,00	0,00

Cartera de consumo													Cartera de consumo		
25	26	27	28	29	30	31	32	33	34	35	36	50		1	2
0,00	0,00	0,00	0,00	0,00	0,00	0,00	0,00	3.643,00	0,00	0,00	0,00	0,00	3.643,00	467,00	0,00
0,00	0,00	0,00	0,00	0,00	605,00	0,00	0,00	21.256,00	0,00	0,00	98,00	0,00	21.959,00	51.714,00	114,00
0,00	0,00	0,00	0,00	0,00	599,00	0,00	0,00	97.351,00	0,00	0,00	91,00	0,00	98.041,00	42.849,00	92,00
0,00	0,00	0,00	0,00	0,00	599,00	0,00	0,00	98.989,00	0,00	0,00	1.729,00	0,00	101.317,00	43.062,00	92,00
0,00	0,00	0,00	0,00	0,00	607,00	0,00	0,00	49.423,00	0,00	0,00	93,00	0,00	50.123,00	39.861,00	103,00
0,00	0,00	0,00	0,00	0,00	598,00	0,00	0,00	93.007,00	0,00	0,00	91,00	0,00	93.696,00	36.820,00	81,00
0,00	0,00	0,00	0,00	0,00	1,00	0,00	0,00	4.344,00	0,00	0,00	0,00	0,00	4.345,00	6.029,00	11,00

Otra cartera										Otra cartera				
3	4	5	6	7	8	9	10	11	12	13	14	15	16	17
3,00	4,00	0,00	4,00	0,00	44,00	32,00	20.756,00	0,00	0,00	12,00	0,00	1,00	4.537,00	0,00
5.340,00	19.484,00	0,00	5.486,00	67,00	65.800,00	25.056,00	180.195,00	0,00	0,00	29.651,00	0,00	0,00	215.481,00	0,00
2.080,00	16.834,00	0,00	2.220,00	45,00	54.870,00	23.556,00	114.882,00	0,00	0,00	25.910,00	0,00	0,00	146.766,00	0,00
2.080,00	17.047,00	0,00	2.220,00	45,00	54.870,00	23.556,00	115.645,00	0,00	0,00	25.910,00	0,00	0,00	147.815,00	0,00
4.025,00	15.893,00	0,00	4.178,00	58,00	60.753,00	23.987,00	92.916,00	0,00	0,00	26.723,00	0,00	0,00	89.032,00	0,00
2.064,00	11.733,00	0,00	2.204,00	33,00	53.699,00	23.397,00	79.813,00	0,00	0,00	25.764,00	0,00	0,00	76.118,00	0,00
16,00	5.101,00	0,00	16,00	12,00	1.171,00	159,00	35.069,00	0,00	0,00	146,00	0,00	0,00	70.648,00	0,00

Otra cartera			Otra cartera					Otra cartera							
18	19	20	21	22	23	24	25	26	27	28	29	30	31	32	33
0,00	0,00	21,00	0,00	0,00	0,00	0,00	0,00	0,00	0,00	0,00	0,00	154,00	9,00	0,00	5.080,00
0,00	0,00	2.369,00	0,00	0,00	0,00	0,00	0,00	0,00	0,00	0,00	0,00	8,00	271.690,00	0,00	141.965,00
0,00	0,00	1.621,00	0,00	0,00	0,00	0,00	0,00	0,00	0,00	0,00	0,00	5,00	214.653,00	0,00	223.795,00
0,00	0,00	1.785,00	0,00	0,00	0,00	0,00	0,00	0,00	0,00	0,00	0,00	5,00	214.975,00	0,00	223.795,00
0,00	0,00	1.040,00	0,00	0,00	0,00	0,00	0,00	0,00	0,00	0,00	0,00	6,00	329.113,00	0,00	74.006,00
0,00	0,00	44,00	0,00	0,00	0,00	0,00	0,00	0,00	0,00	0,00	0,00	5,00	109.018,00	0,00	66.361,00
0,00	0,00	1.577,00	0,00	0,00	0,00	0,00	0,00	0,00	0,00	0,00	0,00	0,00	105.635,00	0,00	157.434,00

				Masivo	Industria, infraestructura y comercio									
34	35	36	50		1	2	3	4	5	6	7	8	9	
0,00	0,00	8.800,00	40,00	39.964,00	49.380,00	999,00	7,00	40,00	1,00	0,00	25,00	2,00	72,00	28,00
0,00	0,00	305.732,00	33.139,00	1.353.291,00	1.575.946,00	6.686,00	530,00	3.463,00	4.789,00	149,00	2.659,00	2.065,00	3.398,00	3.963,00
0,00	0,00	235.552,00	27.637,00	1.133.367,00	1.417.456,00	4.355,00	311,00	2.416,00	2.980,00	83,00	1.807,00	1.348,00	2.105,00	2.605,00
0,00	0,00	236.264,00	27.637,00	1.136.803,00	1.433.200,00	6.113,00	647,00	3.750,00	4.452,00	169,00	3.111,00	2.547,00	2.333,00	2.762,00
0,00	0,00	239.711,00	25.156,00	1.026.561,00	1.233.946,00	4.435,00	327,00	2.427,00	3.031,00	96,00	1.805,00	1.300,00	1.995,00	2.607,00
0,00	0,00	213.198,00	23.658,00	724.010,00	969.793,00	1.995,00	132,00	1.097,00	1.338,00	44,00	783,00	582,00	949,00	1.235,00
0,00	0,00	22.354,00	3.979,00	409.357,00	447.663,00	2.360,00	179,00	1.319,00	1.642,00	39,00	1.024,00	766,00	1.156,00	1.370,00

Industria, infraestructura y comercio					Industria, infraestructura y comercio					Industria, infraes						
10	11	12	13	14	15	16	17	18	19	20	21	22	23	24	25	26
779,00	0,00	0,00	9,00	4,00	164,00	815,00	338,00	138,00	0,00	89,00	52,00	9,00	19,00	7,00	135,00	0,00
3.245,00	5,00	2,00	617,00	2.906,00	4.876,00	3.656,00	3.829,00	4.318,00	982,00	1.872,00	512,00	779,00	2.661,00	647,00	6,00	0,00
1.734,00	0,00	1,00	379,00	1.964,00	2.937,00	1.869,00	1.317,00	433,00	124,00	885,00	291,00	466,00	1.735,00	782,00	7,00	0,00
3.190,00	1,00	1,00	380,00	1.994,00	3.028,00	3.784,00	3.906,00	433,00	124,00	2.327,00	291,00	466,00	1.820,00	782,00	28,00	0,00
1.562,00	2,00	0,00	222,00	2.122,00	2.753,00	1.679,00	1.447,00	4.134,00	923,00	1.026,00	171,00	344,00	1.887,00	592,00	3,00	0,00
836,00	0,00	0,00	197,00	919,00	1.255,00	903,00	605,00	7,00	7,00	320,00	128,00	212,00	539,00	78,00	0,00	0,00
898,00	0,00	1,00	182,00	1.045,00	1.682,00	966,00	712,00	426,00	117,00	565,00	163,00	254,00	1.196,00	704,00	7,00	0,00

Estructura y comercio											Industria, infraestructura y comercio
27	28	29	30	31	32	33	34	35	36	50	
0,00	0,00	0,00	0,00	318,00	0,00	1,00	0,00	0,00	502,00	7,00	4.560,00
0,00	0,00	0,00	0,00	2.577,00	0,00	11,00	0,00	0,00	4.299,00	57,00	65.559,00
0,00	0,00	0,00	0,00	1.343,00	0,00	0,00	0,00	0,00	2.522,00	21,00	36.820,00
0,00	0,00	0,00	0,00	2.843,00	0,00	0,00	0,00	0,00	3.774,00	21,00	55.077,00
0,00	0,00	0,00	0,00	1.401,00	0,00	20,00	0,00	0,00	2.298,00	16,00	40.625,00
0,00	0,00	0,00	0,00	670,00	0,00	0,00	0,00	0,00	1.226,00	9,00	16.066,00
0,00	0,00	0,00	0,00	673,00	0,00	0,00	0,00	0,00	1.296,00	12,00	20.754,00

Cuadro de datos por ramos							
	1	2	3	4	5	6	7
Ramos generales	1	2	3	4	5	6	7
Montos asegurados directos [Número]	11.346.086.496.741	19.375.858.855	5.854.581.603.498	4.525.327.547.494	11.301.109.386	194.130.094.848	566.283.237.566
Moneda nacional [Número]	11.345.243.584.421	19.375.858.855	5.854.581.603.498	4.525.327.547.494	11.301.109.386	194.130.094.848	564.090.437.566
Moneda extranjera [Número]	842.912.320	0	0	0	0	0	2.192.800.000
Montos asegurado retenido [Número]	6.197.656.554.513	9.718.786.139	1.463.295.358.401	2.826.676.446.239	4.090.874.561	194.130.094.848	225.646.983.308

Individuales								Individuales
8	9	10	11	12	13	14	15	16
3.463.715.331.854	295.188.736.596	25.304.290.158.625	553.091.239	350.848	1.186.935.894.991	33.581.327.808	124.201.686.149	46.210.894.891.412
3.463.715.331.854	295.188.736.596	25.304.252.940.066	553.091.239	0	1.186.935.894.991	33.581.327.808	124.201.686.149	45.995.129.459.035
0	0	37.218.559	0	350.848	0	0	0	215.765.432.377
3.443.673.603.931	292.485.058.965	25.280.987.901.073	553.091.239	350.848	1.179.950.798.539	3.057.373.141	86.711.765.867	46.018.199.512.026

Individuales				Individuales				
17	18	19	20	21	22	23	24	25
255.812.440.233	996.607.454	526.272	319.890.369.448	61.578.369.232	7.438.808.592	13.874.596.487	7.755.197.088	0
255.238.803.753	44.147.232	0	273.163.117.790	61.578.369.232	7.438.808.592	13.874.596.487	7.755.197.088	0
573.636.480	952.460.222	526.272	46.727.251.658	0	0	0	0	0
115.434.143.407	426.289.120	526.272	127.177.250.356	10.812.963.873	7.438.808.592	10.946.920.188	7.755.197.088	0

Individuales									
26	27	28	29	30	31	32	33	34	
0	0	0	0	0	31.071.454.365.524	0	1.287.517.211	0	0
0	0	0	0	0	31.070.993.664.384	0	1.287.517.211	0	0
0	0	0	0	0	460.701.140	0	0	0	0
0	0	0	0	0	31.039.929.319.208	0	1.280.964.659	0	0

35	36	50		1	2	3	4	5
35	36	50		1	2	3	4	5
0	7.046.699.206.861	6.129.226.777.906	144.052.462.200.218	595.416.707.178	0	4.889.784.206	471.698.610.359	0
0	7.046.565.828.480	6.129.226.777.906	143.784.775.531.961	375.021.604.350	0	4.889.784.206	363.412.390.699	0
0	133.378.381	0	267.686.668.257	220.395.102.828	0	0	108.286.219.660	0
0	7.037.431.978.552	6.127.905.346.770	131.713.374.261.723	157.411.753.421	0	3.610.671.503	147.093.528.813	0

Colectivos

6	7	8	9	10	11	12	13	14
---	---	---	---	----	----	----	----	----

6	7	8	9	10	11	12	13	14
1.008.028.464	358.114.980.384	9.715.382.034	780.304.393	73.740.796.990	0	0	58.862.976	0
1.008.028.464	358.114.980.384	2.587.027.794	780.302.323	73.740.796.990	0	0	58.862.976	0
0	0	7.128.354.240	2.070	0	0	0	0	0
1.008.028.464	111.840.368.475	960.252.871	522.778.549	73.740.796.990	0	0	58.862.976	0

Colectivos			Colectivos			Colectivos		
15	16	17	18	19	20	21	22	23
7.266.665.216	166.358.174.878	0	0	0	126.420.341.575	0	537.124.656	110.368.080
6.828.105.216	166.358.174.878	0	0	0	101.301.379.015	0	537.124.656	110.368.080
438.560.000	0	0	0	0	25.118.962.560	0	0	0
7.266.665.216	166.358.174.878	0	0	0	80.336.289.360	0	407.611.394	110.368.080

Colectivos

24	25	26	27	28	29	30	31	32
----	----	----	----	----	----	----	----	----

24	25	26	27	28	29	30	31	32
7.357.872	0	0	0	0	0	0	11.495.019.479	0
7.357.872	0	0	0	0	0	0	11.495.019.479	0
0	0	0	0	0	0	0	0	0
7.357.872	0	0	0	0	0	0	11.495.019.479	0

33	34	35	36	50		1	2	3
33	34	35	36	50		1	2	3
0	0	0	11.496.711.789	4.512.264.740	1.843.627.485.269	2.210.795.112.699	87.065.699.376	1.543.615.324.752
0	0	0	11.496.711.789	2.758.024.740	1.480.506.043.911	2.210.795.112.699	87.065.699.376	1.543.615.324.752
0	0	0	0	1.754.240.000	363.121.441.358	0	0	0
0	0	0	11.495.792.055	305.510.925	774.029.831.321	2.197.185.110.443	87.065.699.376	1.543.615.324.752

Cartera hipot

4	5	6	7	8	9	10	11	12
---	---	---	---	---	---	----	----	----

4	5	6	7	8	9	10	11	12
2.053.421.047.798	0	558.234.390.768	313.791.167.184	50.512.085.944	109.478.513.372	0	0	0
2.053.421.047.798	0	558.234.390.768	313.791.167.184	50.512.085.944	109.478.513.372	0	0	0
0	0	0	0	0	0	0	0	0
2.042.361.160.732	0	558.234.390.768	313.791.167.184	50.291.334.372	109.430.526.943	0	0	0

31	32	33	34	35	36	50		1
0	0	292.452.324.079	0	0	147.049.128.067	1.821.073	7.581.459.834.992	0
0	0	292.452.324.079	0	0	147.049.128.067	1.821.073	7.581.459.834.992	0
0	0	0	0	0	0	0	0	0
0	0	292.452.324.079	0	0	147.043.056.726	1.821.073	7.556.388.518.769	0

29	30	31	32	33	34	35	36	50
----	----	----	----	----	----	----	----	----

29	30	31	32	33	34	35	36	50
0	11.180.176.112	0	0	520.997.512.835	0	0	752.065.901	0
0	11.180.176.112	0	0	520.997.512.835	0	0	752.065.901	0
0	0	0	0	0	0	0	0	0
0	11.180.176.112	0	0	520.830.538.070	0	0	752.065.901	0

	1	2	3	4	5	6	7	8
532.929.754.848	3.682.270.619.440	823.345.886	180.274.706.813	2.264.131.960.757	0	31.749.217.680	831.439.536	1.619.321.848.290
532.929.754.848	3.682.270.619.440	823.345.886	180.274.706.813	2.264.131.960.757	0	31.749.217.680	831.439.536	1.619.321.848.290
0	0	0	0	0	0	0	0	0
532.762.780.083	3.188.057.371.309	823.345.886	180.274.706.813	1.789.280.443.999	0	31.749.217.680	831.439.536	1.619.032.410.942

Otra cartera					Otra cartera			
9	10	11	12	13	14	15	16	17
266.600.057.818	9.212.918.728.530	0	0	727.438.885.042	0	0	53.444.017.350.074	0
266.600.057.818	9.212.918.728.530	0	0	727.438.885.042	0	0	53.444.016.122.106	0
0	0	0	0	0	0	0	1.227.968	0
266.467.354.547	9.212.241.031.728	0	0	726.803.634.697	0	0	53.441.666.509.970	0

Otra cartera			Otra cartera			Otra cartera		
18	19	20	21	22	23	24	25	26
0	0	352.340.061.431	0	0	0	0	0	0
0	0	347.787.808.631	0	0	0	0	0	0
0	0	4.552.252.800	0	0	0	0	0	0
0	0	186.414.524.053	0	0	0	0	0	0

27	28	29	30	31	32	33	34	35
----	----	----	----	----	----	----	----	----

27	28	29	30	31	32	33	34	35
0	0	0	55.478.354	9.051.931.289.530	0	2.690.542.067.020	0	0
0	0	0	55.478.354	9.051.931.289.530	0	2.690.542.067.020	0	0
0	0	0	0	0	0	0	0	0
0	0	0	55.478.354	9.051.280.853.636	0	2.623.364.101.596	0	0

			Masivo					
36	50			1	2	3	4	5
36	50			1	2	3	4	5
3.566.026.803.655	783.814.884.302	87.875.088.744.158	95.989.478.333.998	6.302.588.124.065	980.157.565.162	619.743.026.750	5.224.888.611.429	296.203.678.709
3.566.026.803.655	783.814.884.302	87.870.535.263.390	95.984.924.853.230	4.331.452.717.522	378.622.539.915	619.740.570.814	2.909.389.026.518	126.733.569.269
0	0	4.553.480.768	4.553.480.768	1.971.135.406.543	601.535.025.247	2.455.936	2.315.499.584.911	169.470.109.440
3.536.622.619.778	779.789.740.923	86.634.754.785.447	94.723.906.084.299	2.343.805.522.478	158.824.729.724	359.698.054.026	1.222.934.404.420	41.619.709.521

Industria, infraestructura y comercio

Ind

6	7	8	9	10	11	12	13	14
---	---	---	---	----	----	----	----	----

6	7	8	9	10	11	12	13	14
85.389.683.376	2.308.021.204.408	303.938.612.270	43.820.239.645	334.670.305.886	62.541.912	87.712.000.000	25.742.440.056	91.333.689.267
85.388.104.560	2.306.617.461.560	303.553.991.747	43.820.064.221	334.670.305.886	62.541.912	0	12.585.640.056	53.415.023.624
1.578.816	1.403.742.848	384.620.523	175.424	0	0	87.712.000.000	13.156.800.000	37.918.665.643
85.389.683.376	511.389.505.834	187.370.114.940	39.014.668.126	334.670.305.886	62.541.912	0	12.548.850.696	48.415.259.989

ustria, infraestructura y comercio Industria, infraestructura y comercio Industria, in

15	16	17	18	19	20	21	22	23
----	----	----	----	----	----	----	----	----

15	16	17	18	19	20	21	22	23
913.422.006.074	471.207.946.384	430.190.262.188	534.000.841.210	4.399.179.765	429.009.876.688	3.099.805.327.594	47.349.070.703	202.887.653.352
300.807.829.731	471.207.946.384	427.809.377.116	15.935.152.725	1.507.765.196	340.008.670.841	712.414.587.018	47.349.070.703	166.924.366.799
612.614.176.343	0	2.380.885.072	518.065.688.485	2.891.414.569	89.001.205.847	2.387.390.740.576	0	35.963.286.553
296.764.588.714	471.207.946.384	221.360.235.688	28.523.997.914	2.690.519.387	201.053.188.504	45.254.392.958	47.163.485.673	105.606.069.189

Infraestructura y comercio

24	25	26
----	----	----

24	25	26
63.225.360.153	813.044.876	0
63.195.417.233	813.044.876	0
29.942.920	0	0
13.790.704.143	813.044.875	0

Industria, infraestructura y comercio

27	28	29	30	31	32	33	34	35
----	----	----	----	----	----	----	----	----

27	28	29	30	31	32	33	34	35
0	0	0	0	2.313.442.771.404	0	147.157.440	0	0
0	0	0	0	2.313.411.896.780	0	147.157.440	0	0
0	0	0	0	30.874.624	0	0	0	0
0	0	0	0	2.309.779.577.623	0	147.157.440	0	0

36	50	
36	50	
47.776.363.731	5.532.120.546	25.267.480.705.043
47.776.363.731	5.532.120.546	16.420.892.324.723
0	0	8.846.588.380.320
47.514.912.777	2.935.502.130	9.140.348.674.327

Cuadro de datos estadísticos por subdivisión de ramos	Individuales [miembro]	Colectivos [miembro]	Cartera hipotecaria [miembro]	Cartera consumo [miembro]	Otra cartera [miembro]	Masivo [miembro]	Industria, infraestructura y comercio [miembro]
Número de siniestros [Decimal]	240.452,00	2.088,00	5.773,00	3.643,00	39.964,00	49.380,00	4.560,00
Número de pólizas contratadas en el periodo por subdivisión [Decimal]	5.599.299,00	3.412,00	200.696,00	21.959,00	1.353.291,00	1.575.946,00	65.559,00
Total de pólizas vigentes por subdivisión [Decimal]	4.622.814,00	1.309,00	186.048,00	98.041,00	1.133.367,00	1.417.456,00	36.820,00
Número de ítems vigentes [Decimal]	4.696.732,00	6.386,00	195.080,00	101.317,00	1.136.803,00	1.433.200,00	55.077,00
Número pólizas no vigentes [Decimal]	4.617.447,00	3.740,00	157.262,00	50.123,00	1.026.561,00	1.233.946,00	40.625,00
Número de asegurados por subdivisión de ramos - Personas naturales [Decimal]	3.381.373,00	297,00	152.087,00	93.696,00	724.010,00	969.793,00	16.066,00
Número de asegurados por subdivisión de ramos - Personas jurídicas [Decimal]	1.241.441,00	1.012,00	33.961,00	4.345,00	409.357,00	447.663,00	20.754,00

6.04.04 Cuadro de datos estadísticos total	Cuadro de datos estadísticos total [miembro]
Número de asegurados totales - personas naturales	4.367.529,0000
Número de asegurados totales - personas jurídicas	1.710.870,0000